



ΕΛΛΗΝΙΚΗ ΔΗΜΟΚΡΑΤΙΑ
ΔΗΜΟΣ ΛΑΡΙΣΑΙΩΝ
Δ/ΝΣΗ ΔΙΟΙΚΗΣΗΣ ΚΑΙ ΠΡΟΣΩΠΙΚΟΥ
ΤΜΗΜΑ ΥΠΟΣΤΗΡΙΞΗΣ ΠΟΛΙΤΙΚΩΝ ΟΡΓΑΝΩΝ

ΑΠΟΦΑΣΗ ΑΡΙΘ. 505
ΑΠΟ ΤΟ ΥΠ' ΑΡΙΘ. 30/2019 ΠΡΑΚΤΙΚΟ ΣΥΝΕΔΡΙΑΣΗΣ
ΤΟΥ ΔΗΜΟΤΙΚΟΥ ΣΥΜΒΟΥΛΙΟΥ ΛΑΡΙΣΑΙΩΝ

ΘΕΜΑ: Τροποποίηση των υπ' αριθμ. 115/2018 και 427/2019 Α.Δ.Σ. με θέμα: Έγκριση μελέτης και εκτέλεσης του έργου «Δρόμοι ήπιας κυκλοφορίας (Ηλιοδώρου-Ρούσβελη)», λόγω τροποποίησης-επικαιροποίησης των τευχών δημοπράτησης.

Στη Λάρισα, σήμερα 29η του μηνός Ιουλίου, του έτους 2019, ημέρα Δευτέρα και ώρα 21.00 μ.μ. το Δημοτικό Συμβούλιο του Δήμου Λαρισαίων συνήλθε σε συνεδρίαση, ύστερα από τη με αρ. πρωτ. 33418/25-07-2019 πρόσκληση του Προέδρου αυτού, η οποία έγινε σύμφωνα με τους ορισμούς του άρθρου 67 του Ν. 3852/7-6-2010.

Ήταν δε παρόντες από τα μέλη του οι κ.κ.: 1) Τάχος Δημήτριος, ως Πρόεδρος, 2) Αγορίτσας Χρήστος, 3) Αδαμόπουλος Αθανάσιος, 4) Αναστασίου Μιχαήλ, 5) Αντωνίου Νέστωρ, 6) Βαγενά Αγγελική, 7) Βλησαρούλης Αθανάσιος, 8) Γεωργάκης Δημήτριος, 9) Γιαννακόπουλος Κοσμάς, 10) Δαούλας Θωμάς, 11) Δεληγιάννης Δημήτριος, 12) Ζαούτσος Γεώργιος, 13) Καλτσάς Νικόλαος, 14) Καραλαριώτου Ειρήνη, 15) Καφφές Θεόδωρος, 16) Κυριτσάκας Ν. Βάιος, 17) Μαβίδης Δημήτριος, 18) Μπαμπαλής Δημήτριος, 19) Νταής Παναγιώτης, 20) Παπαδημητρίου Βασίλειος, 21) Πράπας Αντώνιος, 22) Ρεβήσιος Κωνσταντίνος, 23) Σάπκας Παναγιώτης, 24) Σουρλαντζής Απόστολος, 25) Τερζούδης Χρήστος, 26) Τσακίρης Μιχαήλ, 27) Τσεκούρα – Ζαχαρού Βάια και 28) Ψάρρα – Περιφανου Άννα.

και δεν προσήλθαν οι Δημοτικοί Σύμβουλοι κ.κ.:1) Αράγκουλε Δέσποινα,2) Γελαλή Πολυξένη, 3) Διαμάντος Κωνσταντίνος, 4) Ζιαζιά – Σουφλιά Αικατερίνη, 5) Καλαμπαλίκης Κων/νος, 6) Καμηλαράκη - Σαμαρά Μαρία, 7) Κοτάκου Μαρία, 8) Κρίκης Πέτρος, 9) Κωσταρόπουλος Γεώργιος, 10) Μαμάκος Αθανάσιος, 11) Μπαράς Νικόλαος, 12) Μπατζανούλης Αλέξανδρος, 13) Μπουσμπούκης Ιωάννης, 14) Νασιώκας Έκτορας, 15) Παζιάνας Γεώργιος, 16) Παναγιωτακοπούλου-Δαλαμπύρα Αγγελική, 17) Πράπας Κωνσταντίνος, 18) Σούλτης Γεώργιος, 19) Τζανακούλης Κων/νος, 20) Τσιαούσης Κωνσταντίνος και 21) Τσιλιμίγκας Χρήστος.

Το Δημοτικό Συμβούλιο, αφού βρέθηκε σε νόμιμη απαρτία (σε σύνολο αριθμού συμβούλων 49 παρευρίσκονταν οι 28, αποτελούντες την απόλυτη πλειοψηφία αυτού, άρθρο 96 παράγραφος 2 του ΔΚΚ (Ν. 3463/8-6-2006), δηλαδή τον αμέσως μεγαλύτερο ακέραιο του μισού του νομίμου αριθμού των μελών του Συμβουλίου), εισέρχεται στη συζήτηση των θεμάτων παρόντος του Δημάρχου κ. Απόστολου Καλογιάννη.

Το Δημοτικό Συμβούλιο Λάρισας αφού συζήτησε σχετικά με το θέμα: Τροποποίηση των υπ' αριθμ. 115/2018 και 427/2019 Α.Δ.Σ. με θέμα: Έγκριση μελέτης και εκτέλεσης του έργου «Δρόμοι ήπιας κυκλοφορίας (Ηλιοδώρου-Ρούσβελτ), λόγω τροποποίησης-επικαιροποίησης των τευχών δημοπράτησης και αφού έλαβε υπόψη:

1. Το Ν. 4412/16
2. Τη με αριθμ. 115/2018 Α.Δ.Σ. με θέμα: Έγκριση μελέτης και εκτέλεσης του έργου «Δρόμοι ήπιας κυκλοφορίας (Ηλιοδώρου-Ρούσβελτ)».
3. Τη με αριθμ. 427/2019 Α.Δ.Σ. με θέμα: Τροποποίηση της υπ' αριθμ. 115/2018 Α.Δ.Σ. με θέμα: Έγκριση μελέτης και εκτέλεσης του έργου «Δρόμοι ήπιας κυκλοφορίας (Ηλιοδώρου-Ρούσβελτ)» λόγω τροποποίησης-επικαιροποίησης των τευχών δημοπράτησης.
4. Τη με αρ. πρωτ. 32722/19-07-2019 εισήγηση της Διεύθυνσης Τεχνικών Υπηρεσιών, Τμήμα Κτιριακών Έργων και Αναπλάσεων, η οποία έχει ως εξής:

Ζητείται:

Τροποποίηση των υπ' αριθμ. 115 / 13-2-2018 και 427 / 23-4-2019 Αποφάσεων Δ.Σ. «Έγκριση μελέτης και εκτέλεσης του έργου: ΔΡΟΜΟΙ ΗΠΙΑΣ ΚΥΚΛΟΦΟΡΙΑΣ (ΗΛΙΟΔΩΡΟΥ – ΡΟΥΣΒΕΛΤ) »

λόγω τροποποίησης-επικαιροποίησης των τευχών δημοπράτησης ως εξής:

Α. Έγκριση μελέτης του έργου:

« ΔΡΟΜΟΙ ΗΠΙΑΣ ΚΥΚΛΟΦΟΡΙΑΣ (ΗΛΙΟΔΩΡΟΥ – ΡΟΥΣΒΕΛΤ) »

Προϋπολογισμός μελέτης: 1.443.274,30 € (1.163.930,89 € + 279.343,41 € Φ.Π.Α. 24%)

Κ.Α. Προϋπολογισμού: 64.7341.41018

Τρόπος εκτέλεσης: εργολαβία

Χρηματοδότηση: ΕΣΠΑ

CPV: 45233121-3

Β. Έγκριση εκτέλεσης του έργου:

➤ **« ΔΡΟΜΟΙ ΗΠΙΑΣ ΚΥΚΛΟΦΟΡΙΑΣ (ΗΛΙΟΔΩΡΟΥ – ΡΟΥΣΒΕΛΤ) »**

➤ Προϋπολογισμός μελέτης: 1.443.274,30 € (1.163.930,89 € + 279.343,41 € Φ.Π.Α. 24%)

➤ Κ.Α. Προϋπολογισμού: 64.7341.41018

➤ Τρόπος εκτέλεσης: εργολαβία

➤ Χρηματοδότηση: ΕΣΠΑ

➤ **CPV: 45233121-3**

5. Την Τεχνική Περιγραφή Οικοδομικών Εργασιών της Διεύθυνσης Τεχνικών Υπηρεσιών, του έργου «Δρόμοι ήπιας κυκλοφορίας (Ηλιοδώρου-Ρούσβελτ), η οποία έχει ως εξής:

ΤΕΧΝΙΚΗ ΠΕΡΙΓΡΑΦΗ **ΟΙΚΟΔΟΜΙΚΩΝ ΕΡΓΑΣΙΩΝ**

Γενικά

Η παρούσα τεχνική περιγραφή συντάχθηκε για το έργο «ΔΡΟΜΟΙ ΗΠΙΑΣ ΚΥΚΛΟΦΟΡΙΑΣ (ΗΛΙΟΔΩΡΟΥ - ΡΟΥΣΒΕΛΤ)» του Δήμου Λαρισαίων και αφορά τις οικοδομικές εργασίες.

Το έργο αφορά την πλήρη ανακατασκευή των οδών Ηλιοδώρου, Ρούσβελτ και την προέκταση της Ρούσβελτ έως την Παναγούλη, ώστε να ενταχθεί σε αυτούς ποδηλατόδρομος και νέα πεζοδρόμια (πεζόδρομοι) και να λειτουργήσουν ως δρόμοι ήπιας κυκλοφορίας, στα πλαίσια της μελέτης «Κυκλοφοριακή μελέτη εφαρμογής στην κεντρική περιοχή της Λάρισας» που θα ενταχθούν στο ΕΣΠΑ 2014-2020. Το έργο περιλαμβάνει την κατασκευή μίας λωρίδας κίνησης οχημάτων, μιας στάθμευσης οχημάτων και ενός ποδηλατοδρόμου διπλής κατεύθυνσης στο

κατάστρωμα των οδών Ηλιοδώρου και της προέκτασης της Ρούσβελτ έως την Παναγούλη , που διαχωρίζονται μεταξύ τους με νησίδα πρασίνου καθώς και την κατασκευή νέων πεζοδρομίων, σε διατομή ενιαίας στάθμης. Παράλληλα κατασκευάζεται νέο δίκτυο αποχέτευσης ομβρίων υδάτων το οποίο θα συνδεθεί με το αντίστοιχο της ΔΕΥΑΛ.

1. Καθαιρέσεις – Ανακατασκευές - Χωματουργικά – Οδοστρωσία

Σε όλη την επιφάνεια του έργου καθαιρούνται οι υφιστάμενες πλακοστρώσεις, τα δάπεδα σκυροδέματος των πλακοστρώσεων, τα κράσπεδα σκυροδέματος, τα μαρμάρινα κράσπεδα και τα ρείθρα.

Αποκαθίστανται και ανακατασκευάζονται, όπου απαιτείται, υφιστάμενοι σωλήνες υδροσυλλογής ομβρίων υδάτων υδρορροών παρακείμενων κτιρίων, υφιστάμενα cour anglais και υφιστάμενα φρεάτια Ο.Κ.Ω.

Αποξηλώνεται ο υφιστάμενος ασφαλτοτάπητας και στρώση οδοστρωσίας των ανωτέρω οδών σε κατάλληλο βάθος (0,15μ. έως 0,25μ.) ώστε να δημιουργηθεί νέα σκάφη οδοστρώματος σύμφωνα με τη μελέτη.

Παράλληλα, εκτελούνται εκσκαφές τάφρων για την κατασκευή νέου δικτύου αποχέτευσης ομβρίων υδάτων.

Επίσης αποξηλώνεται ο υφιστάμενος ασφαλτοτάπητας και στρώση οδοστρωσίας των καθέτων οδών στις θέσεις διασταυρώσεων, στο απαιτούμενο μήκος των οδών, ώστε να πραγματοποιηθεί υψομετρική προσαρμογή των υφισταμένων οδοστρωμάτων (ζώνες συναρμογής τύπου ράμπας) με τα νέα υψόμετρα του καταστρώματος των νέων οδών, σύμφωνα με τη μελέτη.

Επί της νέας σκάφης οδοστρώματος κατασκευάζονται στρώσεις βάσης οδοστρωσίας θραυστού υλικού προέλευσης λατομείου μεταβλητού πάχους ώστε να επιτευχθούν οι κατάλληλες κλίσεις και επικλίσεις του οδοστρώματος, σύμφωνα με τη μελέτη (πάχος στρώσης για αυτοκινητόδρομο και ποδηλατόδρομο: 0,15μ. έως 0,25μ. και πάχος στρώσης για πεζοδρόμια: 0,10μ. έως 0,15μ.). Επίσης κατασκευάζεται στρώση βάσης οδοστρωσίας θραυστού υλικού προέλευσης λατομείου μεταβλητού πάχους στις κάθετες οδούς στις ζώνες συναρμογής.

2. Σκυροδέματα – Χαλύβδινοι οπλισμοί

- Σκυρόδεμα C12/15: Χρησιμοποιείται άοπλο στην κατασκευή του δικτύου αποχέτευσης ομβρίων υδάτων (εγκιβωτισμός αγωγών) και ως βάση για την τοποθέτηση κρασπέδων.
- Σκυρόδεμα C16/20: Χρησιμοποιείται άοπλο σε στρώση πάχους 0,10μ. ως δαπεδόστρωση (υποδομή των πλακοστρώσεων) στα πεζοδρόμια της οδού και σε στρώση πάχους 0,20μ οπλισμένο με δομικό πλέγμα T131 (κατηγορίας B500c) ως δαπεδόστρωση (με επεξεργασία βιομηχανικού δαπέδου) του ποδηλατοδρόμου.
- Σκυρόδεμα C20/25: Χρησιμοποιείται σε στρώση πάχους 0,20μ οπλισμένο με διπλό δομικό πλέγμα T196 (B500c) ως δαπεδόστρωση (υποδομή των επιστρώσεων) των λωρίδων κίνησης και στάθμευσης οχημάτων και όλων των διασταυρώσεων της οδού.

Σημειώνεται ότι στις δαπεδοστρώσεις από σκυρόδεμα θα κατασκευαστούν αρμοί διαστολής και αρμοί συστολής από κατάλληλα υλικά.

Επίσης θα κατασκευαστούν νέα πρόχυτα κράσπεδα σκυροδέματος με ρείθρα πλάτους 0,30μ. από άοπλο σκυρόδεμα C16/20, στις ανωτέρω αναφερόμενες ζώνες συναρμογής των καθέτων οδών.

3. Δίκτυο αποχέτευσης ομβρίων υδάτων

Κατασκευάζεται δίκτυο αποχέτευσης ομβρίων υδάτων κατά μήκος όλου του έργου, όπως προβλέπεται από τη εγκεκριμένη υδραυλική μελέτη. Το δίκτυο περιλαμβάνει αγωγούς PVC-U, SDR 41, DN 250mm, DN 315mm, DN 355mm και DN 400mm οι οποίοι τοποθετούνται κάτω από το δάπεδο σκυροδέματος και εγκιβωτίζονται σε σκυρόδεμα C12/15, φρεάτια σκυροδέματος καταλλήλων διαστάσεων, τα οποία φέρουν τα αντίστοιχα εξαρτήματα (σχάρες –

βάσεις) από ελατό χυτοσίδηρο κατηγορίας C250 και φρεάτια επισκέψεως προκατασκευασμένα διαμέτρου Φ1,20m , τα οποία φέρουν τα αντίστοιχα εξαρτήματα (καλύμματα – βάσεις) από ελατό χυτοσίδηρο κατηγορίας D400, σύμφωνα με τη μελέτη.

Επίσης ανακατασκευάζονται φρεάτια του υφιστάμενου δικτύου της ΔΕΥΑΛ και τοποθετούνται νέα εξαρτήματα (σχάρες – βάσεις) από ελατό χυτοσίδηρο κατηγορίας C250, σύμφωνα με την υδραυλική μελέτη. Το νέο δίκτυο αποχέτευσης ομβρίων υδάτων θα συνδεθεί με το αντίστοιχο υφιστάμενο της ΔΕΥΑΛ.

4. Επιστρώσεις

Οι κατηγορίες των νέων επιστρώσεων δαπέδων που θα χρησιμοποιηθούν είναι:

- Κυβόλιθοι από τσιμέντο διαστάσεων 10x10εκ. και 10x20εκ.: Με κυβόλιθους αυτού του τύπου αυτού επιστρώνονται οι λωρίδες κίνησης και στάθμευσης οχημάτων και όλες οι διασταυρώσεις-διαβάσεις της οδού. Οι κυβόλιθοι είναι έγχρωμοι και η τοποθέτησή τους θα γίνει επί υποδομής σκυροδέματος πάνω σε ενιαία στρώση άμμου. Η αρμολόγηση τους θα γίνει με άμμο και η ελαφριά συμπίκνωση τους θα γίνει με κατάλληλο δονητή. Σε ορισμένες διαβάσεις οι κυβόλιθοι θα τοποθετηθούν σε στρώση τσιμεντοκονιάματος και θα αρμολογηθούν με τσιμεντοκονίαμα.
- Πλάκες από τσιμέντο διαστάσεων 40x40εκ.: Με πλάκες του τύπου αυτού επιστρώνονται τα πεζοδρόμια της οδού. Η τοποθέτησή τους θα γίνει επί δαπέδου σκυροδέματος με υποδομή τσιμεντοκονιάματος. Επίσης θα κατασκευαστούν οι απαραίτητοι αρμοί πολυουρεθανικού υλικού στα κατάλληλα μήκη πλακόστρωσης.
- Πλάκες από τσιμέντο διαστάσεων 40x40εκ. για τυφλούς (με την επίσημη ανάγλυφη σήμανση επί της ορατής επιφάνειάς τους): Με πλάκες του τύπου αυτού δημιουργούνται δύο διαδρομές για άτομα με προβλήματα όρασης στα εκατέρωθεν πεζοδρόμια της οδού. Η τοποθέτησή τους θα γίνει επί δαπέδου σκυροδέματος με υποδομή τσιμεντοκονιάματος. Επίσης θα κατασκευαστούν οι απαραίτητοι αρμοί πολυουρεθανικού υλικού στα κατάλληλα μήκη πλακόστρωσης.
- Χτυπητά περιζώματα (μπορντούρες) από λευκό μάρμαρο προελεύσεως Καβάλας ή ισοδυνάμου, πλάτους 30εκ. και πάχους 5εκ.: Με χτυπητά περιζώματα μαρμάρου τέτοιου τύπου επιστρώνονται οι δύο «οδεύσεις ροής» των ομβρίων υδάτων στα όρια των πεζοδρομίων της οδού με τον ποδηλατόδρομο και τις λωρίδες οχημάτων, σύμφωνα με τη μελέτη. Τα περιζώματα θα είναι ακέραια, χωρίς ρωγμές, ομοιογενή, χωρίς επιβλαβείς προσμίξεις με αντιολισθηρή και ομοιόμορφα χτυπητή επιφάνεια από λευκό μάρμαρο. Η τοποθέτησή τους θα γίνει επί δαπέδου σκυροδέματος με υποδομή τσιμεντοκονιάματος. Οι στάθμες, τα υψόμετρα και οι επιθυμητές κλίσεις θα τηρηθούν με την μεγαλύτερη δυνατή ακρίβεια για την πλήρη απορροή των ομβρίων υδάτων.
- Χτυπητά περιζώματα (μπορντούρες) από λευκό μάρμαρο προελεύσεως Καβάλας ή ισοδυνάμου, πάχους 3εκ.. Αυτά τα περιζώματα μαρμάρου χρησιμοποιούνται για τη δημιουργία σχεδίων στις πλακοστρώσεις, σύμφωνα με τη μελέτη. Τα περιζώματα θα είναι ακέραια, χωρίς ρωγμές, ομοιογενή, χωρίς επιβλαβείς προσμίξεις με αντιολισθηρή και ομοιόμορφα χτυπητή επιφάνεια από λευκό μάρμαρο. Η τοποθέτησή τους θα γίνει επί δαπέδου σκυροδέματος με υποδομή τσιμεντοκονιάματος.
- Διακοσμητικά κράσπεδα σκυροδέματος διαστάσεων 8x25εκ.: Τα νέα διακοσμητικά κράσπεδα σκυροδέματος κράσπεδα τοποθετούνται στις νησίδες πρασίνου και τις δένδροδόχες που διαχωρίζουν τον ποδηλατόδρομο από το πεζοδρόμιο. Τοποθετούνται επί βάσης σκυροδέματος C 12/15 πάχους 0,10μ. και εγκιβωτίζονται με το σκυρόδεμα της δαπεδόστρωσης και κατάλληλης τριγωνικής διατομής σκυρόδεμα C12/15 μέχρι το κατάλληλο ύψος. Η πλήρωση των αρμών γίνεται επιμελώς με γκρί τσιμέντο.
- Πρόχυτα κράσπεδα σκυροδέματος διαστάσεων 15x30εκ : Νέα πρόχυτα κράσπεδα σκυροδέματος τοποθετούνται στην νησίδα που διαχωρίζει τον ποδηλατόδρομο από τις

λωρίδες κίνησης και στάθμευσης οχημάτων και στις νησίδες και δενδροδόχες που διαχωρίζουν το πεζοδρόμιο από τις λωρίδες κίνησης και στάθμευσης οχημάτων. Επίσης τοποθετούνται κάθετα στις οδούς ανά 10-15 μ. για τη δημιουργία κανάβου ώστε να εγκιβωτιστούν οι κυβόλιθοι σε ξεχωριστά μπλοκ δημιουργώντας ανεξάρτητες επιφάνειες. Τοποθετούνται επί βάσης σκυροδέματος και εγκιβωτίζονται σε σκυρόδεμα μέχρι το κατάλληλο ύψος.

5. Ασφαλτοσκυροδέματα

Στις ανωτέρω αναφερόμενες ζώνες συναρμογής των καθέτων οδών θα κατασκευαστούν νέα ασφαλτοσκυροδέματα επί της υποδομής τα οποία περιλαμβάνουν:

- Ασφαλτική προεπάλειψη
- Ασφαλτική ισοπεδωτική στρώση πάχους 0,05μ.
- Ασφαλτική συγκολλητική επάλειψη
- Ασφαλτική στρώση κυκλοφορίας συμπακνωμένου πάχους 0,05μ. με χρήση κοινής ασφάλτου

6. Αστικός εξοπλισμός

Εμπόδια διέλευσης: Τα εμπόδια διέλευσης θα είναι χαλύβδινα με ηλεκτροστατική βαφή σε χρώμα RAL 7015 και κατασκευάζονται σύμφωνα με τα σχέδια της μελέτης.

Καθιστικά: Τα καθιστικά αποτελούνται από μεταλλικό σκελετό και ξυλεία ευρωπαϊκής Πεύκης ή ισοδυνάμου και κατασκευάζονται σύμφωνα με τα σχέδια της μελέτης.

7. Σήμανση

Θα κατασκευαστεί οριζόντια και κατακόρυφη σήμανση της οδού σύμφωνα με τα προβλεπόμενα στη μελέτη σήμανσης.

Επίσης θα γίνουν Ηλεκτρομηχανολογικές εργασίες και εργασίες Πρασίνου σύμφωνα με τις τεχνικές περιγραφές και τεχνικές προδιαγραφές που επισυνάπτονται στη μελέτη.

Όλες οι εργασίες θα γίνουν σύμφωνα με τα σχέδια και τις υποδείξεις των επιβλεπόντων του έργου και τα υλικά (π.χ. πλακιδίων τοίχων και δαπέδων, χρωμάτων, κουφωμάτων κλπ) θα είναι σύμφωνα με τις προδιαγραφές που θα επιλεγούν από την αρμόδια Υπηρεσία.

Ο συνολικός προϋπολογισμός του έργου ανέρχεται σε
1.443.274,30 € (1.163.930,89 € + 279.343,41 € Φ.Π.Α. 24%).

Λάρισα 15 / 4 / 2019

Η ΜΗΧΑΝΙΚΟΣ

ΚΑΡΑΝΙΚΑ ΚΩΝΣΤΑΝΤΙΝΑ

Πολιτικός Μηχανικός

Η Α. ΠΡΟΪΣΤΑΜΕΝΗ ΤΜΗΜΑΤΟΣ

ΚΤΙΡΙΑΚΩΝ ΕΡΓΩΝ ΚΑΙ ΑΝΑΠΛΑΣΕΩΝ

ΚΩΤΟΥΛΑ ΜΑΡΙΑ

Πολιτικός Μηχανικός

ΘΕΩΡΗΘΗΚΕ

Ο Α. ΠΡΟΪΣΤΑΜΕΝΟΣ

ΔΙΕΥΘΥΝΣΗΣ ΤΕΧΝΙΚΩΝ ΥΠΗΡΕΣΙΩΝ

ΠΑΤΣΙΟΥΡΑΣ ΑΘΑΝΑΣΙΟΣ

6. Την Τεχνική Περιγραφή Η/Μ Εργασιών της Διεύθυνσης Τεχνικών Υπηρεσιών, του έργου «Δρόμοι ήπιας κυκλοφορίας (Ηλιοδώρου-Ρούσβελτ), η οποία έχει ως εξής:

ΤΕΧΝΙΚΗ ΠΕΡΙΓΡΑΦΗ ΗΛΕΚΤΡΟΛΟΓΙΚΩΝ ΕΡΓΑΣΙΩΝ

1. ΓΕΝΙΚΑ

Η παρούσα τεχνική περιγραφή συντάχθηκε και αφορά την κατασκευή του έργου «ΔΡΟΜΟΙ ΗΠΙΑΣ ΚΥΚΛΟΦΟΡΙΑΣ (ΗΛΙΟΔΩΡΟΥ - ΡΟΥΣΒΕΛΤ)»

2. ΣΤΥΛΟΙ ΟΔΙΚΟΥ ΦΩΤΙΣΜΟΥ

Θα χρησιμοποιηθούν σιδηροιστοί ύψους 7 μ. για φωτιστικό σώμα οδού με βάση το σχέδιο ιστού που θα δοθεί από την Υπηρεσία. Οι μεταξύ τους αποστάσεις θα είναι περίπου 18-24 μ όπως προκύπτει από την συνημμένη μελέτη.

Θα τοποθετηθούν επί αγκυρίων και η μεταλλική τους πλάκα θα βρίσκεται 10 εκ. κάτω από το επίπεδο του πεζοδρομίου, τα δε αγκύρια θα κοπούν για να υπάρχει μεγαλύτερη ασφάλεια όδευσης. Όλοι οι ιστοί θα ευθυγραμμιστούν και αλφαδιαστούν στηριζόμενοι σε σταθερή βάση και η κατασκευή τους θα είναι αυτή που αναφέρεται στα άρθρα τιμολογίου.

3. ΗΛΕΚΤΡΙΚΗ ΤΡΟΦΟΔΟΤΗΣΗ

Η τροφοδότηση των φωτιστικών σωμάτων θα γίνει από τον εξωτερικό ηλεκτρικό πίνακα. Το κύκλωμα τροφοδοτήσεως κάθε Φ.Σ θα είναι υπόγεια με καλώδια τύπου ΝΥΥ διατομής 5Χ6 τ.χ., 5Χ4 τ.χ, 5Χ2.5 τ.χ. Τα καλώδια θα τοποθετηθούν μέσα στο έδαφος σε βάθος περίπου 0.4 μ. Σε χαντάκια και θα οδεύουν μέσα σε σιδηροσωλήνα γαλβανιζέ βαρέως τύπου 2,5 ιν. Οι συνδέσεις των τροφοδοτικών καλωδίων θα γίνονται αποκλειστικά στις θυρίδες των ιστών δηλαδή το καλώδιο θα μπαίνει σε κάθε ιστό θα συνδέεται και θα ξαναβγαίνει για την τροφοδότηση του επόμενου ιστού. Φρεάτια διαστάσεων 40Χ40 για το τράβηγμα των καλωδίων θα τοποθετηθούν κοντά σε κάθε στύλο.

Από το ακροκυβώτιο κάθε στύλου θα αναχωρεί καλώδιο ΝΥΜ 3 Χ 1.5 τ.χ. για την τροφοδότηση κάθε Φ.Σ.του στύλου. Σε κάθε ακροκυβώτιο θα υπάρχουν οι ασφάλειες προστασίας των καλωδίων προς τα Φ.Σ.,οι ακροδέκτες συνδέσεως των εισερχομένων και εξερχόμενων καλωδίων, γειώσεις κ.λ.π. Σε κάθε στύλου θα συνδέεται ο κύριος αγωγός γειώσεως μ'έναν γυμνό χάλκινο αγωγό διατομής 16 τ.χ. με κατάλληλο γαλβανισμένο σφικτήρα. Στο τέλος της τροφοδοτικής γραμμής, μετά τον τελευταίο στύλο κύριος αγωγός γειώσεως (16 τ.χ.) θα γειώνεται ξανά μέσω ενός ηλεκτροδίου (χαλκός) διατομής Φ.22

Η εγκατάσταση θα λειτουργεί αυτόματα με τη βοήθεια του φωτοκύτταρου σε συνδυασμό με έναν χρονοδιακόπτη.

4. ΓΕΙΩΣΕΙΣ

Για τη γείωση της εγκ/σης του οδικού φωτισμού θα προβλέπεται γυμνός αγωγός χάλκινος πολύκλωνος διατομής 16 τ.χ. ο οποίος θα εγκ/θεί στο έδαφος μαζί με το καλώδιο τροφοδοσίας. Ο αγωγός αυτός θα συνδέεται με το ηλεκτρόδιο γειώσεως και τη γείωση του γενικού ηλ. πίνακα. Το ακροκυβώτιο κάθε ιστού θα γειώνεται πάνω στον αγωγό γειώσεως μέσω γυμνού αγωγού χάλκινου μονόκλωνου διατομής 16 τ.χ. Η σύνδεση των δύο αγωγών θα γίνεται με τη βοήθεια σφικτήρων μέσα στο φρεάτιο.

4. ΑΚΡΟΚΥΒΩΤΙΑ ΙΣΤΩΝ

Μέσα σε κάθε ιστό θα εγκ/θεί ένα μονό/διπλό ακροκυβώτιο, για την τροφοδότηση των Φ.Σ., κατασκευασμένο σύμφωνα με τις τεχνικές προδιαγραφές της Υπ. Απόφασης. Το όλο κιβώτιο θα στηρίζεται σε κατάλληλη βάση πάνω στον ιστό με τη βοήθεια δυο κοχλιών και θα κλείνει με πώμα το οποίο θα στηρίζεται στο σώμα του κιβώτιου με τη βοήθεια δύο ορειχάλκινων κοχλιών.

5. ΦΩΤΙΣΤΙΚΟ ΣΩΜΑ 40 Watt

Φωτιστικό σώμα με βραχίονα 0,70 μ. τεχνολογίας φωτεινών διόδων (LED) τύπου cut off υψηλής φωτεινότητας 40 W κατασκευασμένο από χυτό αλουμίνιο UNI EN1706, ηλεκτροστατικά βαμμένο με πούδρα χαμηλής περιεκτικότητας χαλκού.

Σύστημα στήριξης στον ιστό από χυτό αλουμίνιο UNI EN1706 ηλεκτροστατικά βαμμένο με πούδρα χαμηλής περιεκτικότητας χαλκού διαμέτρου 102mm. , για διαμέτρους από 60mm έως και 102mm για δυνατότητα τοποθέτησης στην κορυφή ιστού. Θα είναι ταξινομημένο σύμφωνα με το πρότυπο φωτοβιολογικής ασφάλειας EN 62471 : Exempt Group (μηδενικό φωτοβιολογικό ρίσκο)

Με τον συνδυασμό αυτών μπορούμε να φωτίσουμε υπαίθριους χώρους αλλά και δρόμους .

Η πρόσβαση στο εσωτερικό του φωτιστικού γίνεται χωρίς εργαλεία ανοίγοντας το κάλυμμα του φωτιστικού. Το κάλυμμα του φωτιστικού αρθρώνεται στο πίσω μέρος και διαθέτει αυτόματο σύστημα συγκράτησης του στην ανοικτή θέση. Στο μπροστινό του μέρος φέρει μάνδαλο κλεισίματος από δελεασμένο αλουμίνιο και ελατήριο από ανοξείδωτο ατσάλι.

Βαθμός προστασίας φωτιστικού: IP66.

Βαθμός προστασίας στην κρούση: IK09

Το φωτιστικό θα είναι σύμφωνα με την αντίστοιχη τεχνική προδιαγραφή του έργου.

Το φωτιστικό διαθέτει κατάλληλο κάτοπτρο δρόμου ώστε να έχει την μεγαλύτερη δυνατή απόδοση για την εφαρμογή μας (ύψος κολόνας 7m, φάρδος δρόμου 7-10m)

6. ΦΩΤΙΣΤΙΚΟ ΣΩΜΑ LED 28-40 Watt ΓΙΑ ΔΙΑΒΑΣΕΙΣ ΠΕΖΩΝ

Φωτιστικό σώμα τεχνολογίας φωτεινών διόδων (LED) υψηλής φωτεινότητας 28-40 W για τοποθέτηση στην κορυφή ιστού, από χυτό αλουμίνιο uni en 1706 ηλεκτροστατικά βαμμένο με πούδρα χαμηλής περιεκτικότητας χαλκού με σύστημα στήριξης στον ιστό χυτό αλουμίνιο UNI EN 1706 ηλεκτροστατικά βαμμένο με πούδρα χαμηλής περιεκτικότητας χαλκού για απολήξεις διαμέτρου από 33 έως 60mm. για τοποθέτηση σε ιστό ελεύθερου ύψους μέχρι 6,0m. Το φωτιστικό θα φέρει τουλάχιστον 6 διαφορετικά κάτοπτρα συμμετρικά ή ασύμμετρα, SX η SD έτσι ώστε να μπορεί να επιλεγεί το κατάλληλο για την εφαρμογή. Με τον συνδυασμό αυτών μπορούμε να φωτίσουμε τις διαβάσεις πεζών .

Θα είναι ταξινομημένο σύμφωνα με το πρότυπο φωτοβιολογικής ασφάλειας EN 62471 : Exempt Group (μηδενικό φωτοβιολογικό ρίσκο)

Η πρόσβαση στο εσωτερικό του φωτιστικού γίνεται χωρίς εργαλεία ανοίγοντας το κάλυμμα του φωτιστικού. Το κάλυμμα του φωτιστικού αρθρώνεται στο πίσω μέρος και διαθέτει αυτόματο σύστημα συγκράτησης του στην ανοικτή θέση.

Στο μπροστινό του μέρος φέρει μάνδαλο κλεισίματος από δελεασμένο αλουμίνιο και ελατήριο από ανοξείδωτο ατσάλι.

Βαθμός προστασίας φωτιστικού: IP66.

Βαθμός προστασίας στην κρούση: IK09

Το φωτιστικό θα είναι σύμφωνα με την αντίστοιχη τεχνική προδιαγραφή του έργου.

Το φωτιστικό διαθέτει κατάλληλο κάτοπτρο SX η DX ώστε να έχει την μεγαλύτερη δυνατή απόδοση για την εφαρμογή μας (ύψος κολόνας 6m, φάρδος δρόμου 10m)

7. ΕΚΣΚΑΦΕΣ

Πριν τις εκσκαφές θα καθαιρεθούν οι πλάκες τσιμέντου και η άσφαλτος ή οποιοδήποτε υλικό υπάρχει στις διαδρομές που έχουν επιλεγεί και με βάση τις υποδείξεις του επιβλέποντα του έργου.

Οι εκσκαφές θα γίνουν με μηχανικά μέσα και με τέτοιο τρόπο που να μην δημιουργούνται προβλήματα στην κυκλοφορία των οχημάτων και των παιζών, να υπάρχει άμεση απομάκρυνση των προϊόντων εκσκαφής και να λαμβάνονται όλα τα προστατευτικά μέτρα κατά μήκος των εκσκαφών.

Τα καλώδια θα διέρχονται μέσα από σιδηροσωλήνα γαλβανιζέ βαρέως τύπου 2.5" που θα τοποθετηθεί σε βάθος 0.4μ περίπου και πλάτους 0.5μ περίπου στο πυθμένα του οποίου θα στρωθεί

στρώμα άμμου και σ όλο το μήκος θα προστατευθεί με τούβλα 19χ9χ9 που θα τοποθετηθούν σε βάθος 0.20 μ από την επιφάνεια του εδάφους η θα τοποθετηθεί διάτρητη ταινία σήμανσης κατά μήκος του για προστασία .Μέσα στους σωλήνες θα υπάρχει ένας οδηγός από γαλβανισμένο σύρμα για τη διέλευση των καλωδίων.

8. ΕΠΙΣΤΡΩΣΗ ΜΕ ΠΛΑΚΕΣ

Μετά το τέλος των εργασιών θα γίνει πλήρης αποκατάσταση του πεζοδρομίου με πλάκες τσιμέντου των διαστάσεων που προϋήρχαν καθώς καθώς και οιουδήποτε άλλου υλικού υπήρχε επίσης και της ασφάλτου που έχει καθαιρεθεί.

Ο ΣΥΝΤΑΞΑΣ
Ηλίας ΠΝΕΥΜΑΤΙΚΟΣ

Λάρισα 15-04-2019
Η ΠΡΟΪΣΤΑΜΕΝΗ Η/Μ
Βασιλική ΜΠΟΥΜΠΙΤΣΑ

Ο Α. ΠΡΟΪΣΤΑΜΕΝΟΣ ΔΙΕΥΘΥΝΣΗΣ
ΤΕΧΝΙΚΩΝ ΥΠΗΡΕΣΙΩΝ
Αθανάσιος ΠΑΤΣΙΟΥΡΑΣ

7. Την Τεχνική Περιγραφή Εργασιών Πρασίνου της Διεύθυνσης Πρασίνου, Τμήμα Μελετών και Περιβαλλοντικών Επεμβάσεων, του έργου «Δρόμοι ήπιας κυκλοφορίας (Ηλιοδώρου-Ρούσβελτ), η οποία έχει ως εξής:

ΤΕΧΝΙΚΗ ΠΕΡΙΓΡΑΦΗ ΕΡΓΑΣΙΩΝ ΠΡΑΣΙΝΟΥ

Η παρούσα τεχνική έκθεση αναφέρεται στην κατασκευή δρόμων ήπιας κυκλοφορίας Ηλιοδώρου, Ρούσβελτ και προέκταση αυτής έως την Παναγούλη. Η συνολική έκταση πρασίνου είναι 770m². Θα γίνει εγκατάσταση έτοιμου χλοοτάπητα σε έκταση 212 m², ενώ θα φυτευθούν 2164 νέοι θάμνοι και 26 νέα δέντρα.

Τα φυτά θα φυτευτούν σε όλη την έκταση του χώρου μετά από υπόδειξη της Υπηρεσίας Πρασίνου και σύμφωνα με το σχέδιο φύτευσης. Τα δέντρα που θα φυτευτούν είναι Κάρπινος, Φράξος, Σφενδάμι, Λικιδάμβαρη, Φλαμουριά κτλ. Οι θάμνοι οι οποίοι επίσης θα φυτευτούν σύμφωνα με την υπόδειξη της Υπηρεσίας Πρασίνου και σύμφωνα με το σχέδιο φύτευσης είναι πυξάρια, τεύκριο νάνο, γιουνίπερο, αγγελική νάνα, ευώνυμο japonicus, ναντίνα νάνα, λιγούστρο, σπειραιά κόκινη, μανόλια στελλάτα, μανόλια obovata, τούγια Emerald, λοροπέταλο, ευώνυμο fortunei, τουλμπάχια, ευρίοψις κίτρινη, βεστρίτσια, στίπα, γιουνίπερα ορθόκλαδα, αγγελική στενόφυλλη, φωτίνια θαμνώδη, μολόχα κόκκινη, ταξός, ναντίνα κτλ.

Στην ανακατασκευή περιλαμβάνονται η δημιουργία νέων θέσεων φύτευσης δένδρων κατηγορίας Δ4, δημιουργία παρτεριών κατά μήκος των δρόμων τα οποία θα φυτευθούν θάμνοι της κατηγορίας Θ3. Σε κάθε θέση φύτευσης και σε κάθε παρτέρι θα υπάρχει φρεάτιο επίσκεψης από το οποίο θα εξέρχεται λάστιχο ποτίσματος για την άρδευση των νέων δέντρων, των θάμνων ή του χλοοτάπητα που θα τοποθετηθούν.

Σε όλο το μήκος τους και οι τρεις δρόμοι θα διατρέχονται από σωλήνα PVC Φ110 μέσα από τον οποί θα περνάει ο πρωτεύων αγωγός Φ40. Σε κάθε δέντρο και παρτέρι θάμνων θα διακόπτεται η ροή των λάστιχων και μέσω των φρεατίων διαστάσεων 50X50X30 βάθος, θα διοχετεύεται ο δευτερεύων αγωγός Φ16 και από αυτόν ο τριτεύων αγωγός Φ16/0,33cm/4 lt για τα δέντρα και Φ16/0,5cm/4 lt για τους θάμνους. Ο χλοοτάπητας θα ποτίζεται με αυτόματους εκτοξευτήρες οι οποίοι θα παίρνουν νερό από λάστιχο Φ40 και Φ32.

Η οδός Ηλιοδώρου θα ποτίζεται από την παροχή στη γωνία των οδών Ρούσβελτ και Καποδιστρίου. Από εκεί έως και το σημείο που θα βρίσκεται το πύλαρ (στο μέσο περίπου της Ηλιοδώρου) θα δημιουργηθεί γεφύρωση από σωλήνα PVC Φ110 αφού προηγουμένως αφαιρεθούν οι κυβόλιθοι

και επανατοποθετηθούν όπως στην αρχική τους κατάσταση. Θα τοποθετηθούν δύο ηλεκτροβάνες οι οποίες θα αντιστοιχούν μία για τα παρτέρια των θάμνων και μία για το πότισμα του χλοοτάπητα. Η οδός Ρούσβελτ θα ποτίζεται από δύο παροχές. Στην παροχή που θα βρίσκεται στη διασταύρωση με την οδό Οικονόμου εξ Οικονόμου θα τοποθετηθούν 4 ηλεκτροβάνες, οι οποίες θα αντιστοιχούν 2 σε κάθε πλευρά του δρόμου για το πότισμα των παρτεριών με θάμνους έως το ύψος της οδού Γρηγορίου Ε΄.

Στο ύψος της Γρηγορίου Ε΄ θα τοποθετηθεί παροχή με 4 ηλεκτροβάνες. Οι 2 ηλεκτροβάνες θα αντιστοιχούν μία για κάθε παρτέρι χλοοτάπητα της οδού Ρούσβελτ, ενώ οι άλλες δύο ηλεκτροβάνες (μία για κάθε πλευρά του δρόμου) θα αντιστοιχούν για το τμήμα της Ρούσβελτ από Γρηγορίου Ε΄ έως και την Παναγούλη για το πότισμα των παρτεριών με θάμνους αλλά και για τα νέα δέντρα που θα φυτευθούν.

Σε κάθε νέο δέντρο θα τοποθετηθεί στρόγγυλο περίφρακτο για λόγους προστασίας από βανδαλισμούς και το κάθε δέντρο θα στηρίζεται με ένα πάσσαλο καστανιάς για να αποκτήσει και την ευθυτένεια που χρειάζεται το δέντρο αλλά και για προστασία από τον αέρα. Οι χώροι πρασίνου θα λιπανθούν με βασικό λίπασμα 12-12-17-2. Θα τοποθετηθεί κηπευτικό χώμα το οποίο θα ενισχυθεί με εδαφοβελτιωτικά (τύρφη). Τέλος προβλέπεται το κούρεμα του χλοοτάπητα για 20 φορές και το βοτάνισμα των χώρων πρασίνου άλλες 20 φορές.

Επίσης θα γίνει αφαίρεση εννέα γερασμένων και επικίνδυνων δέντρων.

ΛΑΡΙΣΑ 15/4/2019

ΘΕΩΡΗΘΗΚΕ

8. Ο ΜΕΛΕΤΗΤΗΣ
ΜΗΤΣΟΣ ΝΙΚΟΛΑΟΣ
ΠΕ 14 ΔΑΣΟΛΟΓΩΝ ΜΕ Α΄ ΒΑΘΜΟ

Ο ΠΡΟΪΣΤΑΜΕΝΟΣ Δ / ΝΣΗΣ
ΠΑΠΑΔΟΠΟΥΛΟΣ ΧΑΡΑΛΑΜΠΟΣ
ΠΕ ΓΕΩΠΟΝΩΝ ΜΕ Α΄ ΒΑΘΜΟ

9. Την Τεχνική Περιγραφή-Προμέτρηση Σήμανσης των οδών Ηλιοδώρου & Ρούσβελτ της Διεύθυνσης Τεχνικών Υπηρεσιών, του έργου «Δρόμοι ήπιας κυκλοφορίας (Ηλιοδώρου-Ρούσβελτ), η οποία έχει ως εξής:

ΤΕΧΝΙΚΗ ΠΕΡΙΓΡΑΦΗ- ΠΡΟΜΕΤΡΗΣΗ **ΣΗΜΑΝΣΗΣ ΤΩΝ ΟΔΩΝ ΗΛΙΟΔΩΡΟΥ & ΡΟΥΣΒΕΛΤ**

Η παρούσα μελέτη συντάχθηκε από τη Δ/ση Τεχνικών Υπηρεσιών - Τμήμα Κυκλοφοριακών Ρυθμίσεων με στόχο την εφαρμογή της σήμανσης στις οδούς Ηλιοδώρου & Ρούσβελτ

Οδική Σήμανση

Η κατάλληλη και επαρκής σήμανση συντελεί αφενός στην αποφυγή της σύγχυσης μεταξύ των χρηστών του οδικού χώρου και αφετέρου στην καθοδήγηση των πεζών και των οχημάτων με σαφήνεια και ασφάλεια. Η οριζόντια και η κατακόρυφη σήμανση των οδών Ηλιοδώρου & Ρούσβελτ παρουσιάζεται στο επισυναπτόμενο **Σχέδιο 6.5 (σχέδιο σήμανσης)**

Διαστάσεις και Επιλογή Μεγέθους Πινακίδων

Οι ακριβείς διαστάσεις όλων των πινακίδων κινδύνου, ρυθμιστικών και πρόσθετων, καθορίζονται αναλυτικά στα Σχέδια κατασκευής που περιέχονται στις ισχύουσες Προδιαγραφές του ΥΠΟΜΕΔΙ ΟΜΟΕ - ΚΣΟ.

Οι διαστάσεις των πινακίδων τυποποιούνται σε τρεις κατηγορίες μεγέθους(μικρό, μεσαίο, μεγάλο). Ανάλογα με το ανώτατο όριο ταχύτητας της οδού επιλέγεται και το μέγεθος της πινακίδας, όπως παρουσιάζεται στον παρακάτω **Πίνακα 1**.

Τα υπό μελέτη οδικό τμήμα ανήκει στο αστικό οδικό δίκτυο.

Οι οδοί Ηλιοδώρου & Ρούσβελτ μετατρέπονται σε οδοί ήπιας κυκλοφορίας στην οποία εφαρμόζεται ανώτατο όριο ταχύτητας 20χλμ/ώρα και συνεπώς οι πινακίδες σήμανσης θα είναι μεσαίου μεγέθους.

Πίνακας 1. Μεγέθη των πινακίδων ανάλογα με το ανώτατο όριο ταχύτητας

Πινακίδες		Όριο ταχύτητας [km/m]	V<20	20≤V<50	50≤V≤80	80<V≤100	100<V	
Κατηγορία	Σχήμα	Μεγέθη πινακίδων	Διάσταση πινακίδας [mm]					
Κινδύνου (Κ) & P-1		τρίγωνο	μικρό	600	600			
			μεσαίο			900	900	
			μεγάλο					1200
Ρυθμιστικές (Ρ)		κύκλος	μικρό	450				
			μεσαίο		650	650		
			μεγάλο				900	900
K-36		X	μεγάλο	568x955	568x955	568x955	-	-
K-37		X	μεγάλο	831x955	831x955	831x955	-	-
K-33 K-34 K-35		ορθογώνιο	μεγάλο	1000x300	1000x300	1000x300	1000x300	1000x300
P-2		οκτάγωνο	μεσαίο	900	900			
			μεγάλο			1200	1200	-
P-3 & P-4		τετράγωνο	μικρό	400	400			
			μεσαίο			600	600	
			μεγάλο					-
P-6, P-43, P-44, P-60, P-61		τετράγωνο	μικρό	450	450			
			μεσαίο			650	650	
			μεγάλο					-
P-69, P-70 P-71, P-72 P-74		ορθογώνιο (ύψος x πλάτος)	μικρό	630x420	630x420			
			μεσαίο			900x600	900x600	
			μεγάλο					1260x840
Πρόσθετες (Πρ)		ορθογώνιο (ύψους 1) (ύψος x πλάτος)	μικρό	231x420	231x420			
			μεσαίο			330x600	330x600	
			μεγάλο					412x750
		ορθογώνιο (ύψους 2) (ύψος x πλάτος)	μικρό	315x420	315x420			
			μεσαίο			450x600	450x600	
			μεγάλο					562x750
	τετράγωνο (ύψους 3) (ύψος x πλάτος)	μικρό	420x420	420x420				
		μεσαίο			600x600	600x600		
		μεγάλο					750x750	

Ελεύθερο Ύψος

Όταν οι πινακίδες τοποθετούνται επί πεζοδρομίων ή ποδηλατοδρόμων, η απόσταση από το κατώτερο άκρο της πινακίδας μέχρι την επιφάνεια του πεζοδρομίου πρέπει να είναι τουλάχιστον 2.25μ., ώστε να μην παραβιάζεται ο χώρος κυκλοφορίας πεζών και ποδηλατών (βλέπε **Σχήμα 1**).

Στις περιοχές των σηματοδοτούμενων κόμβων (βλέπε **Σχήμα 2**), ισχύουν τα ακόλουθα:

- Οι πινακίδες προτεραιότητας (P-1 και P-2) στον δευτερεύοντα δρόμο τοποθετούνται επί του ιστού του σηματοδότη και πάνω από τον σηματοδότη.
- Οι υπόλοιπες ρυθμιστικές πινακίδες, (π.χ. απαγορεύσεις στροφών P-27, P28, P29 ή υποχρεωτικής κατεύθυνσης P-50, P-51), που η τοποθέτησή τους σε ξεχωριστό ιστό μπορεί να παρεμποδίζει την ορατότητα προς τον σηματοδότη, τοποθετούνται επί του ιστού του σηματοδότη, αλλά κάτω από τον σηματοδότη. Σε αυτή την περίπτωση δεν συνιστάται να τοποθετούνται περισσότερες από μία πινακίδες κάτω από τον σηματοδότη.

Σχήμα 1. Τοποθέτηση πινακίδας σε αστική οδό με πεζοδρόμιο (ταχύτητα ≤ 50km/h)

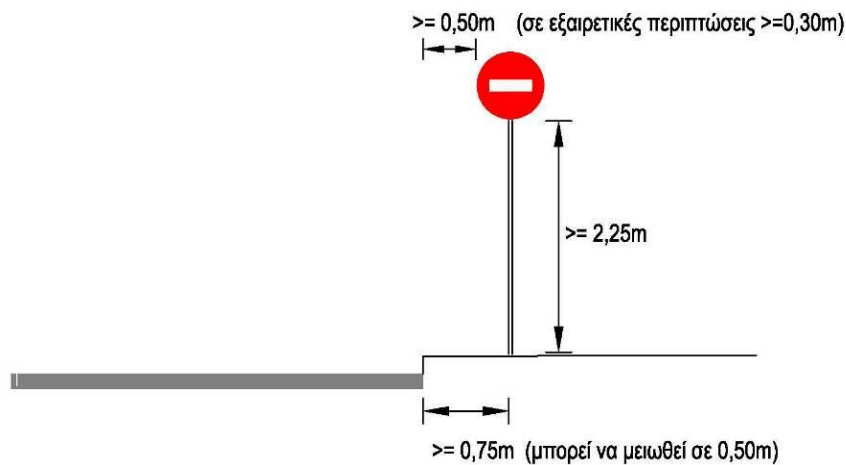

Σχήμα 2. Τοποθέτηση πινακίδων στον ιστό του σηματοδότη

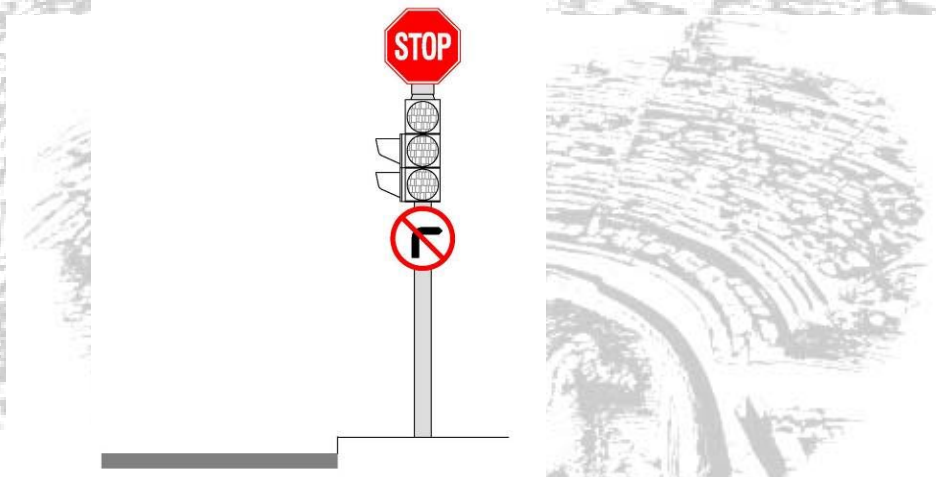

Πλευρική Απόσταση από το Οδόστρωμα

Σύμφωνα με τις Οδηγίες Μελετών Οδικών Έργων (ΟΜΟΕ¹, Κεφ.2), το πλάτος του πλευρικού χώρου ασφαλείας (S_{LV}) εξαρτάται από την μέγιστη επιτρεπόμενη ταχύτητα ($V_{επιτρ}$) ως εξής:

$V_{επιτρ}$. (km/h)	≤ 50	≤ 70	> 70
S_{LV} (m)	$\geq 0,75$	$\geq 1,00$	$\geq 1,25$

Οι αποστάσεις αυτές αφορούν την ελάχιστη απαιτούμενη απόσταση από τον άξονα του ιστού μέχρι το άκρο του οδοστρώματος και μπορούν να διαφοροποιούνται στις εξής περιπτώσεις:

- Προσαυξάνονται κατά 0.25μ σε περιπτώσεις όπου δεν υπάρχει ούτε κράσπεδο, ούτε λωρίδα καθοδήγησης.
- Είναι δυνατόν να μειωθούν κατά 0.25μ. σε περιπτώσεις όπου υφίσταται κράσπεδο, σταθεροποιημένο έρεισμα (Λ.Ε.Α. ή Λ.Π.Χ.) ή κεντρική νησίδα.

Επιπλέον της τήρησης των ελάχιστων αυτών αποστάσεων, το άκρο της πινακίδας που είναι πλησιέστερα προς το οδόστρωμα θα πρέπει να απέχει από αυτό τουλάχιστον 0.50μ.. Σε ειδικές περιπτώσεις, εντός αστικών περιοχών, όταν δεν επαρκεί ο χώρος η απόσταση αυτή μπορεί να μειωθεί σε 0.30μ..

Εάν ο διαθέσιμος πλευρικός χώρος δεν επαρκεί για την εγκατάσταση της πινακίδας σε ιστό, συνιστάται η απευθείας στήριξη της σε παράπλευρο τοίχο με την σύμφωνη γνώμη του ιδιοκτήτη του τοίχου (**Σχήμα 3**).

Σχήμα 3. Στήριξη πινακίδας σε τοίχο σε αστικές περιοχές

¹ Υπουργείο Περιβάλλοντος Χωροταξίας & Δημοσίων Έργων, Γενική Γραμματεία Δημοσίων Έργων, Διεύθυνση Μελετών Έργων Οδοποιίας, «Οδηγίες Μελετών Οδικών Έργων (ΟΜΟΕ). Τεύχος 2: Διατομές (ΟΜΟΕ-Δ)», ΝΑΜΑ Σύμβουλοι Μηχανικοί και Μελετητές Α.Ε., 2001

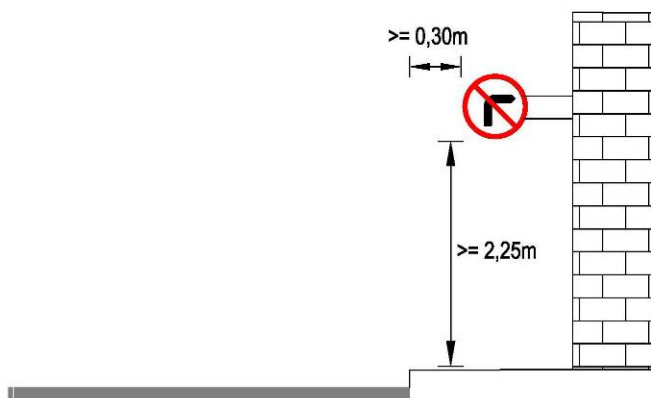

Τα παραπάνω αφορούν πινακίδες ρυθμιστικές ή κινδύνου, σε απλούς ιστούς διαμέτρου έως 8cm. Ιστοί διαμέτρου άνω των 8cm τοποθετούνται σύμφωνα με τους κανόνες ασφάλισης έναντι σταθερών εμποδίων.

Αντανακλαστικότητα

Η αντανακλαστικότητα των πινακίδων σήμανσης καθορίζεται στις Τεχνικές Προδιαγραφές / Οδηγίες που περιλαμβάνονται στο Φ.Ε.Κ. 953/1997². Στις επόμενες παραγράφους συνοψίζονται τα κυριότερα στοιχεία των Προδιαγραφών αυτών, ιδιαίτερα όσο αφορά τις πινακίδες κινδύνου και τις ρυθμιστικές πινακίδες που χρησιμοποιούνται στις περιοχές των κόμβων.

Όλες οι πινακίδες σήμανσης ανεξαρτήτως μορφής και τύπου οδού θα πρέπει να είναι πλήρως αντανακλαστικές με εξαίρεση τα μαύρα σύμβολα. Η αντανακλαστικότητα εξασφαλίζεται με την ορθή επιλογή ανακλαστικών μεμβρανών, τύπου I, II ή III.

Η επιλογή του τύπου αντανακλαστικότητας των επιφανειών των πινακίδων σήμανσης θα γίνεται **ως προς την μορφή αυτών** (αναγγελίας κινδύνου – ρυθμιστικές, πληροφοριακές καθώς και των οριοδεικτών), **ως προς την οδό στην οποία βρίσκονται και αναλόγως της περιβαλλοντικής όχλησης** (αυτοκινητόδρομος, υπεραστική και αστική και υψηλή και χαμηλή περιβαλλοντική όχληση) καθώς και **ως προς την θέση τους σε αυτήν** (δεξιά, αριστερά και σε γέφυρες σήμανσης)

Στους Πίνακες 2 & 3 δίνονται οι γενικές αρχές επιλογής του κατάλληλου τύπου αντανακλαστικής μεμβράνης, (τύποι I, II ή III), σύμφωνα με τα παραπάνω κριτήρια για οδούς αστικού δικτύου.

Πίνακας 2

Τύπος πινακίδας	Αναγγελίας κινδύνου		ρυθμιστική		πληροφοριακή	
	Υψηλή	Χαμηλή	Υψηλή	Χαμηλή	Υψηλή	Χαμηλή
Περιβαλλοντική Όχληση						
Θέση πινακίδας						
Δεξιά	II ή III	II	II	I	II	I ή II
Αριστερά	III	II	II	I ή II	II	I ή II
Γέφυρα σήμανσης	(III)	(III)	(II)	(II)	II	(II)

() εμφανίζονται σπάνια στην πράξη

Πίνακας 3

Αστικό (δημοτικό και κοινοτικό)- λοιπό υπεραστικό

Τύπος πινακίδας	Αναγγελίας κινδύνου		ρυθμιστική		πληροφοριακή	
	Υψηλή	Χαμηλή	Υψηλή	Χαμηλή	Υψηλή	Χαμηλή
Περιβαλλοντική Όχληση						
Θέση πινακίδας						

² Έγκριση προσωρινής τεχνικής προδιαγραφής αντανακλαστικότητας πινακίδων σήμανσης οδών, Εφημερίδα της Κυβερνήσεως, ΦΕΚ 953/Β/23.10.1997

Δεξιά	II	I	I ή II	I	II	I
Αριστερα	(II ή III)	(II)	(II)	(I ή II)	II	(I ή II)

Όλες οι **πινακίδες αναγγελίας κινδύνου (K)** κατασκευάζονται με αντανακλαστική μεμβράνη δηλ. είναι πλήρως *Αντανακλαστικές (ή σε εντελώς ειδικές περιπτώσεις ηλεκτροφωτισμένες)*. Ολόκληρη η επιφάνεια της κύρια όψης (εκτός από τα σύμβολα μαύρου χρώματος) είναι πλήρως αντανακλαστικά δηλ. η εμφάνισή της δεν έχει πρακτικά καμία διαφορά μεταξύ μέρας και νύχτας.

Η ποιότητα του υλικού των μελανών συμβόλων, του αντανακλαστικού υλικού καθώς και οι χρωματικές τιμές του κίτρινου υπόβαθρου και του ερυθρού περιθωρίου ορίζεται από την ΠΤΠ Σ 301-74 Α.

Η αντανακλαστικότητα των πινακίδων εξασφαλίζεται από την ορθή επιλογή οπισθανακλαστικών μεμβρανών. Η επιλογή αυτή γίνεται μεταξύ των τύπων I, II και III.

Με μεμβράνη **τύπου II** θα πρέπει να κατασκευάζονται όλες οι πινακίδες σήμανσης στις ακόλουθες περιπτώσεις:

- Σε κυκλοφοριακά επικίνδυνα σημεία (μελανά) πρωτεύοντος και δευτερεύοντος οδικού δικτύου.
- Σε περιοχές με δυσμενείς καιρικές συνθήκες (συχνές ομίχλες ή χιονοπτώσεις) καθώς και οι ακόλουθες πινακίδες:
 - Πληροφοριακές: Π-21 (διάβαση πεζών), Π-22 (νοσοκομείο), Π-32 (σταθμός Πρώτων Βοηθειών) και Π-34 (τηλέφωνο)
 - Αναγγελίας κινδύνου: K- 1α και δ (επικίνδυνη στροφή), K-2 α και δ (επικίνδυνες αντίρροπες ή διαδοχικές στροφές), K-16 (κίνηση παιδιών), K-24 (προαναγγελία διπλής κυκλοφορίας) και K-31 έως K-37 (που αφορούν σε ισόπεδες σιδηροδρομικές διαβάσεις)
 - Ρυθμιστικές: P-1 (υποχρεωτική παραχώρηση προτεραιότητας), P-2 (STOP - υποχρεωτική διακοπή πορείας), P-5 (προτεραιότητα της αντιθέτως ερχόμενης κυκλοφορίας λόγω στενότητας οδοστρώματος), P-30 (απαγορεύεται το προσπέρασμα μηχανοκίνητων οχημάτων πλην δίτροχων μοτοσικλετών χωρίς κάνιστρο), P-31 (απαγορεύεται στους οδηγούς φορτηγών αυτοκινήτων μέγιστου επιτρεπόμενου βάρους που υπερβαίνει τους 3,5 τόννους να προσπερνούν άλλα οχήματα) και P-52, 52α και 54δ (υποχρεωτική διέλευση είτε από την δεξιά είτε από την αριστερή, μόνο από την αριστερή και μόνο από την δεξιά πλευρά της νησίδας ή του εμποδίου, αντίστοιχα).
 - και στην περίπτωση πρόσθετων πινακίδων που συνοδεύουν κάποιες από τις πινακίδες που προαναφέρθηκαν

Με μεμβράνη **τύπου III** (υπερυψηλής αντανακλαστικότητας) θα πρέπει να κατασκευάζονται όλες οι πινακίδες σήμανσης στις ακόλουθες περιπτώσεις:

- σε εξαιρετικά δυσμενείς περιπτώσεις, ήτοι σε αστικές περιοχές με μεγάλη περιβαλλοντική όχληση από τον περιρρέοντα φωτισμό (φωτεινές πινακίδες καταστημάτων, διαφημίσεις, μεγάλος αριθμός κινου- μένων οχημάτων που προκαλεί θάμβωση λόγω των φώτων του, κλπ)
- και σε θέσεις τοποθέτησης των πινακίδων εκτός της κυρίας δέσμης των φώτων των οχημάτων (υπέρ την οδό σε γέφυρες σήμανσης, πινακίδες στο αριστερό της οδού, πινακίδες στο εσωτερικό καμπύλων τμημάτων οδού, κλπ).

Οι ελάχιστοι συντελεστές οπισθανακλαστικότητας για αντανακλαστικές μεμβράνες, για αστικά και υπεραστικά δίκτυα εκτός αυτοκινητοδρόμων και οδών ταχεία κυκλοφορίας δίνονται στον πίνακα που βρίσκεται στο ΦΕΚ 953B/23-10-1997 στο μέσο της σελίδας 12055.

Τα οπισθανακλαστικά υλικά στα οποία έχει γίνει μεταξοτυπία οι συντελεστές οπισθανάκλασης δεν πρέπει να είναι μικρότεροι του 70% των τιμών των παραπάνω αναφερόμενων πινάκων.

Οι συντεταγμένες των κορυφών των χρωματικών περιοχών και ο ελάχιστος παράγοντας φωτεινότητας θα είναι αυτές που ορίζονται στην προδιαγραφή Σ-311 και αναφέρονται στον τύπο II.(ΦΕΚ 954B/31-12-1986).

Η δε διάρκεια ζωής των άνω μεμβρανών, θα πρέπει να είναι τουλάχιστον δέκα ετών.

Επιπλέον των συγκεκριμένων αυτών πινακίδων, αντανακλαστική μεμβράνη τουλάχιστον τύπου II πρέπει να χρησιμοποιείται και σε κυκλοφοριακά επικίνδυνα σημεία πρωτεύοντος και δευτερεύοντος οδικού δικτύου.

Συνεπώς με βάση τις προαναφερθείσες προδιαγραφές για τη σήμανση επιλέχθηκαν τα ακόλουθα:

Τύπος Πινακίδας	Κατάλληλος Τύπος Ανακλαστικής Μεμβράνης
Ρυθμιστικές Πινακίδες	Μεμβράνη αντανακλαστικότητας τύπου II
Πινακίδες Κινδύνου	Μεμβράνη αντανακλαστικότητας τύπου III

Πινακίδες Πληροφοριακές	Μεμβράνη αντανakλαστικότητας τύπου Π
Πινακίδες Πρόσθετες	Ίδιου τύπου με την πινακίδα που συνοδεύουν

Υλικό Κατασκευής

Τα υλικά κατασκευής των αντανakλαστικών πινακίδων σήμανσης για την Ελλάδα είναι: φύλλα αλουμινίου από κράμα τύπου AlMg2 κατά DIN 1725, Blatt 1 ή αλουμινίου τύπου SIC-H₄ κατά B.S. 1470/1972 πάχους 3 χιλ.. Για το σχηματισμό του σήματος χρησιμοποιείται αντανakλαστική μεμβράνη με ενσωματωμένα γυάλινα σφαιρίδια ή μεταξοτυπημένη μεμβράνη, ανάλογα με το είδος της πινακίδας.

Οι μεμβράνες κόβονται στις κατάλληλες διαστάσεις και σχήματα όπως επιβάλλεται από τους κανονισμούς. Ακολουθεί η επικόλληση της μεμβράνης στο αλουμίνιο με δύο διαφορετικούς τρόπους ανάλογα με το είδος της:

1. μεμβράνη αυτοκόλλητη όπου αρκεί απλή εφαρμογή πίεσης.
- 2.επικollάται η μεμβράνη και οι πινακίδες τοποθετούνται σε ειδικό θάλαμο όπου δημιουργείται κενό αέρα και θερμοκρασία 90°-100°C.

Πριν από την παράδοση των πινακίδων γίνεται έλεγχος της ποιότητάς τους δειγματοληπτικά.

Η ποιότητα του αλουμινίου ορίζεται από την ΠΤΠ Σ 301-74 Α (για αντανakλαστικές – ημιαντανakλαστικές)

Επιμέτρηση

Οι **ΙΣΤΟΙ** ανάρτησης των πινακίδων σήμανσης θα είναι Γαλβανιζέ , διαμέτρου 2" πάχους 2mm & μήκους από 3,00μ έως 4,0μ. Η συνολική ποσότητα που θα απαιτηθεί είναι **140 τεμάχια**.

Όλες οι πινακίδες ονοματοθεσίας (& αρίθμησης Ο.Τ.) θα τοποθετηθούν με συνεννόηση με το Τμήμα Κυκλοφοριακών Ρυθμίσεων.

Ο Ανάδοχος θα τοποθετήσει την κατακόρυφη σήμανση ύστερα από τελική έγκριση της Υπηρεσίας σε ότι αφορά την ακριβή θέση τοποθέτησης και την παραλαβή του υλικού.

Ακολουθεί αναλυτική επιμέτρηση όλων των απαιτούμενων πινακίδων σήμανσης.

Οριζόντια Σήμανση

Όλα τα υλικά διαγράμμισης θα είναι από θερμοπλαστικά ή ψυχοπλαστικά υλικά με πάχος υμένα που να μην είναι μικρότερο από 1,5 mm και μεγαλύτερο από 3 mm.

Το πλάτος της διαμήκης διαγράμμισης (λευκή & κίτρινη) θα είναι 0,10μ. Οι λεπτομέρειες της οριζόντιας σήμανσης παρουσιάζονται παρακάτω.

Πίνακας Η2-5: Διαγράμμιση επιφανειών αποκλεισμού

Περιγραφή	Βασική μορφή διαγράμμισης [m]	Χαρακτηρισμός
Λοξή διαγράμμιση		μεγάλη επιφάνεια αποκλεισμού
Λοξή διαγράμμιση		μικρή επιφάνεια αποκλεισμού

- Σημειώσεις:
1. Η διαγράμμιση των επιφανειών αποκλεισμού πρέπει να αποτελείται από τουλάχιστον τρεις λοξές γραμμές, διαφορετικά οι επιφάνειες αποκλεισμού υλοποιούνται μόνο με το περίγραμμα, χωρίς τις λοξές διαγραμμίσεις
 2. Οι περιμετρικές οριογραμμές της επιφάνειας αποκλεισμού υλοποιούνται με πάχος όσο είναι των αντίστοιχων οριογραμμών με τις οποίες συνδέονται

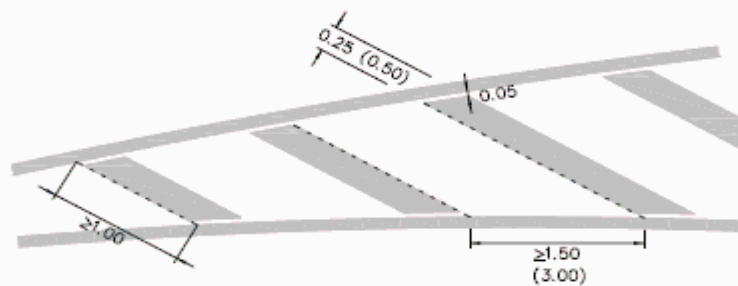

Σχήμα Η2-1: Λεπτομέρεια επιφάνειας αποκλεισμού

Βέλη κατεύθυνσης -Ευθεία μήκους 5,00μ
 Βέλη κατεύθυνσης -Ευθεία & Δεξιά στροφής μήκους 1,50μ

ΔΗΜΟΣ ΛΑΡΙΣΑΙΩΝ
 MUNICIPALITY OF LARISSA

ΔΗΜΟΣ ΛΑΡΙΣΑΙΩΝ
 MUNICIPALITY OF LARISSA

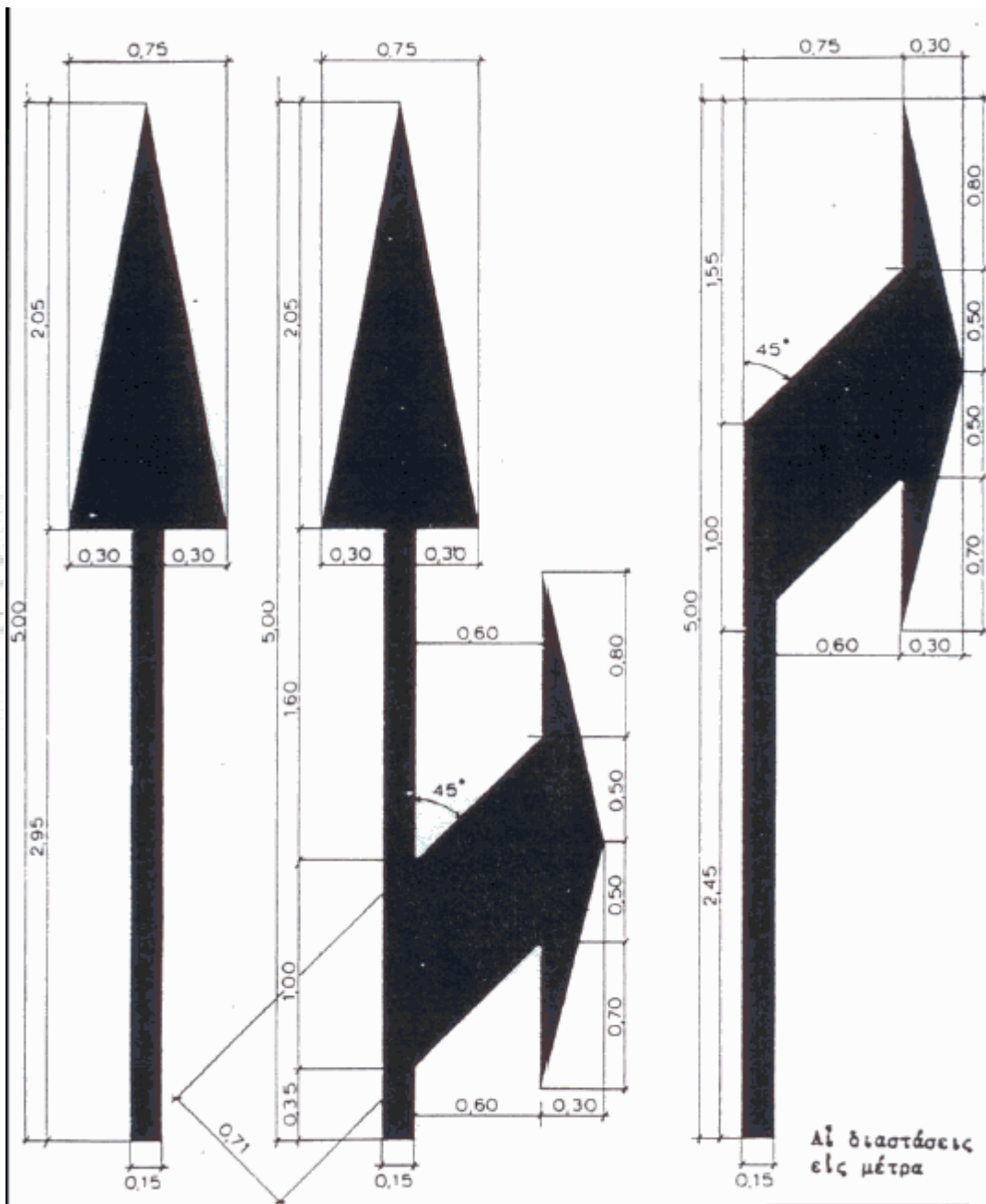

Μήκος του βέλους: 5,00μ., ταχύτητας ≤ 60χλμ./ώραν

Κλίμακας Ι:25

Διάγραμμα Α-40

Αι διαστάσεις
εις μέτρα

ΔΗΜΟΣ ΛΑΡΙΣΣΑΙΩΝ
MUNICIPALITY OF LARISSA

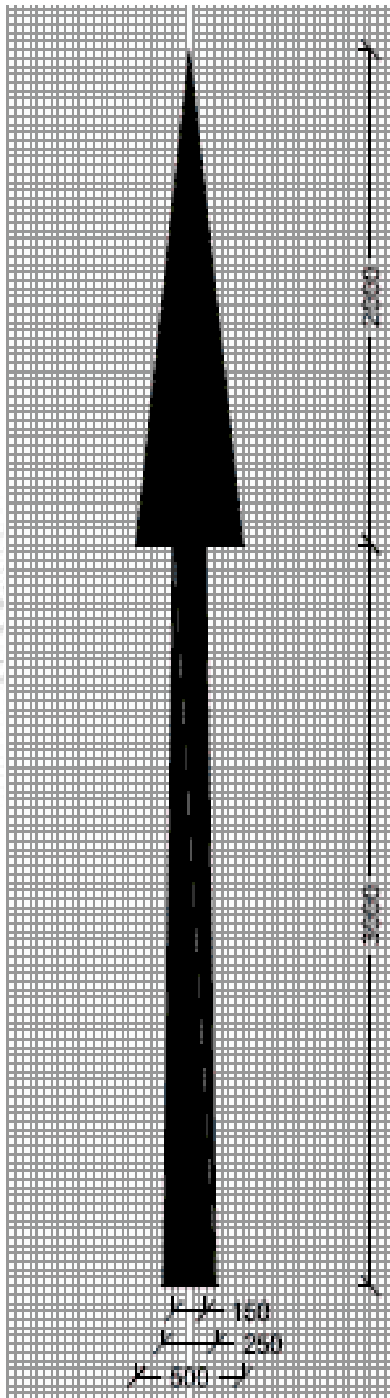

BE : ευθεία

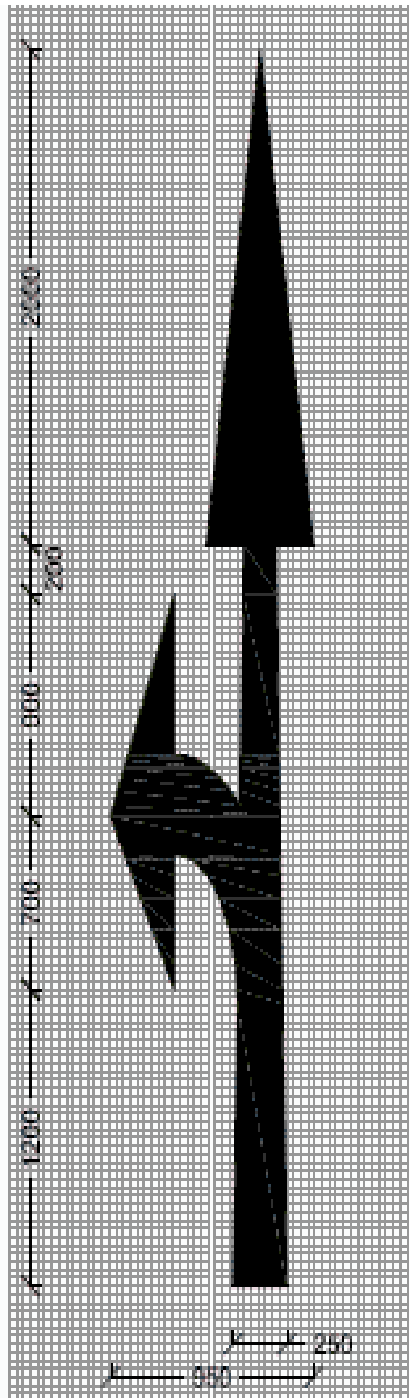

BEA : ευθεία και στροφή αριστερά

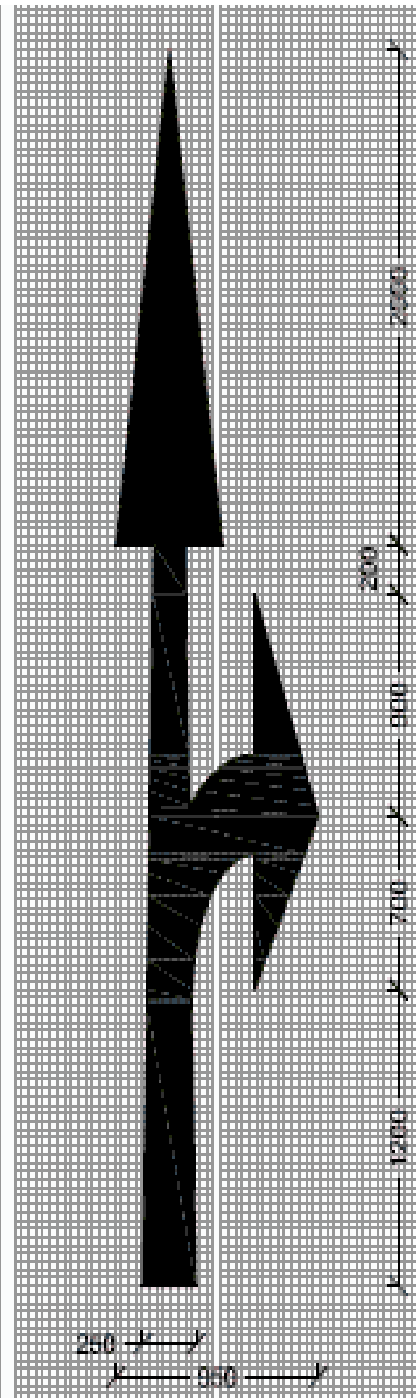

BEΔ : ευθεία και στροφή δεξιά

M U N I C I P A L I T Y O F L A R I S S A

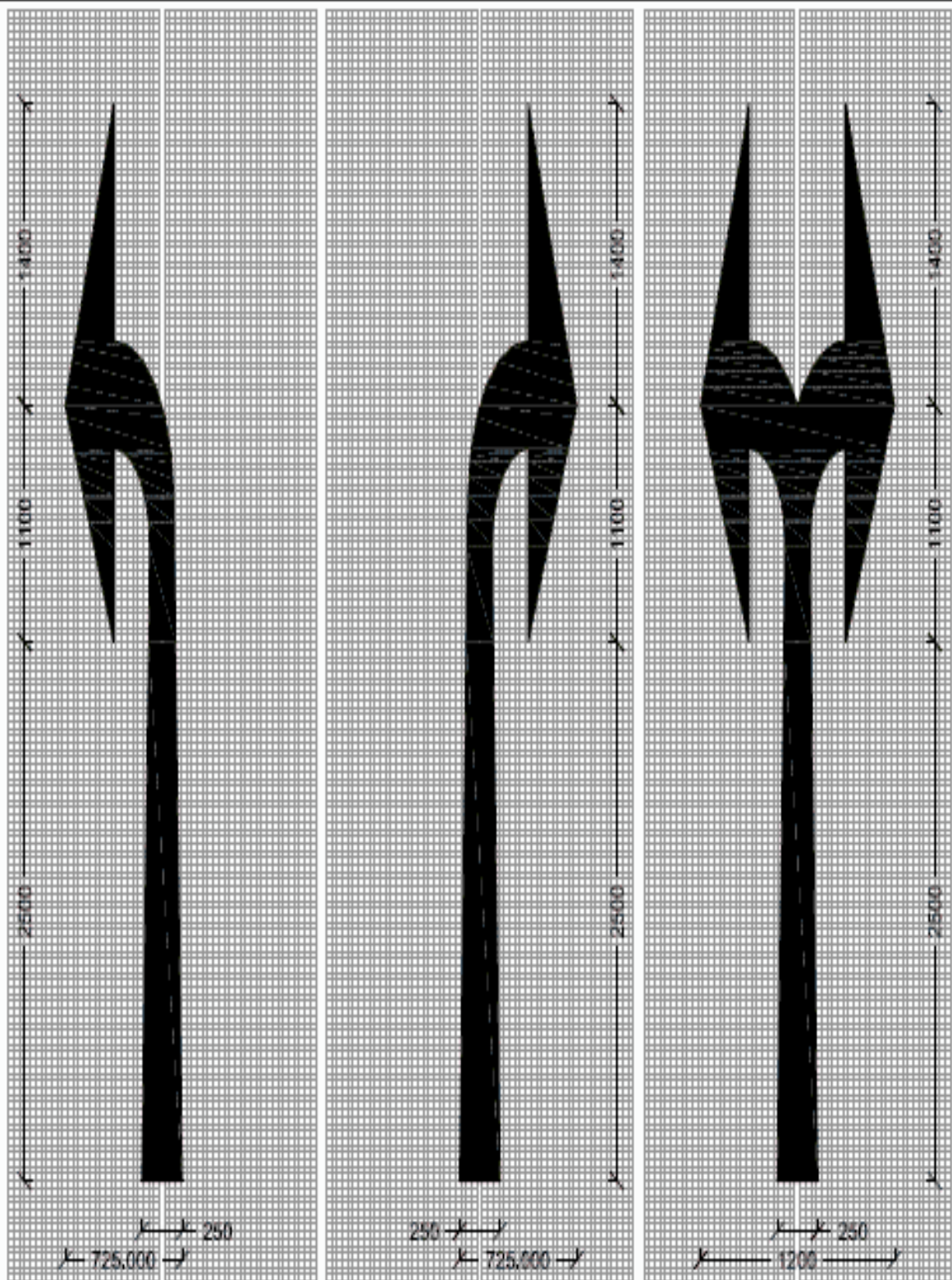

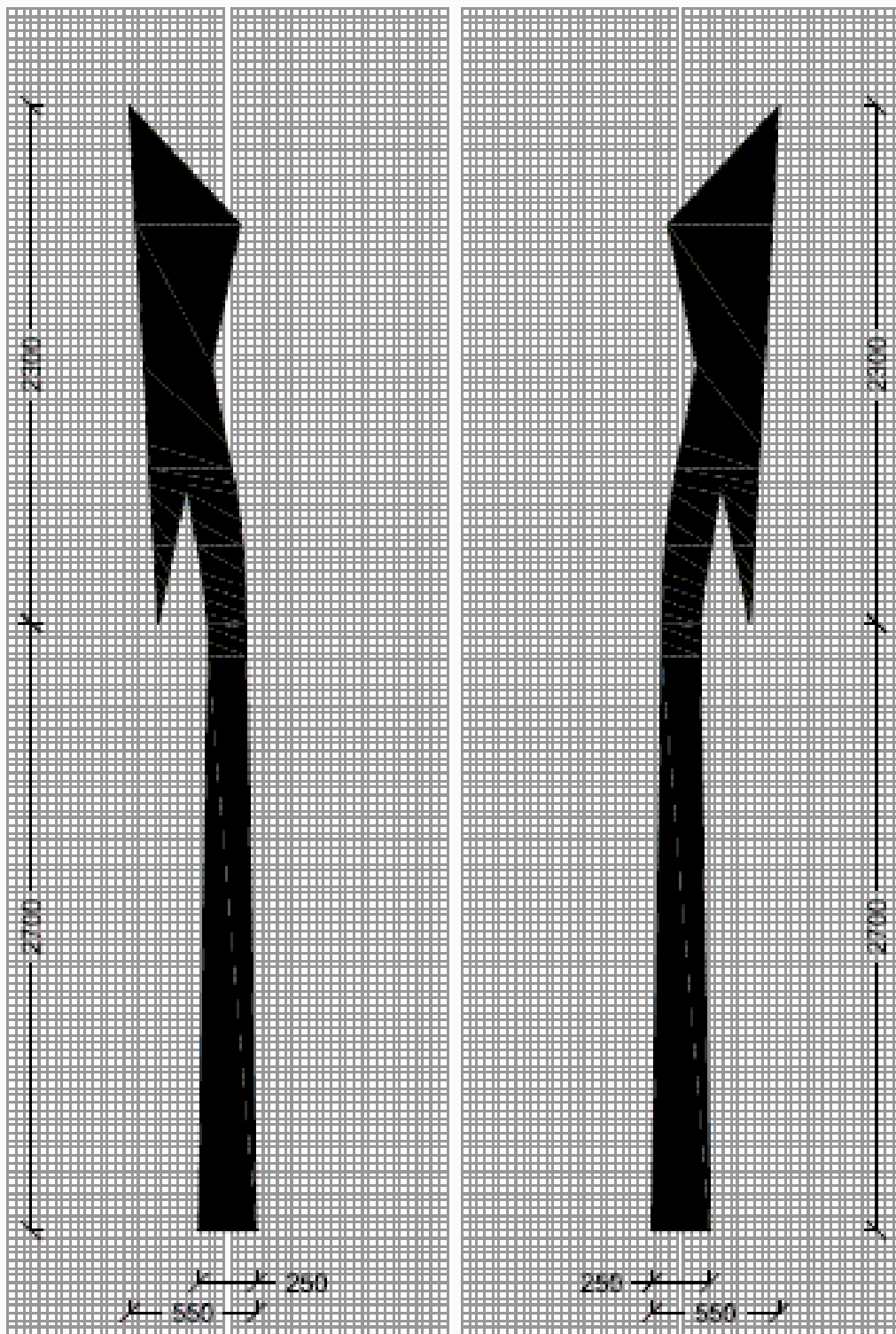

ΒΑΛΑ : αλλαγή λωρίδας προς αριστερά ΒΑΛΔ : αλλαγή λωρίδας προς δεξιά

Μήτρα Ποδηλάτου (μικρό και μεγάλο)

Σχήμα 0-7 Σύμβολο ποδηλάτου

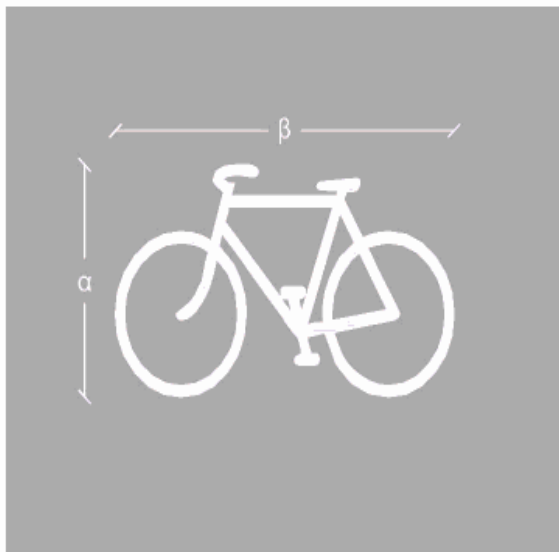

μέγεθος	α	β
μικρό	750 χλστ.	1.215 χλστ.
μεσαίο	1.100 χλστ.	1.780 χλστ.
μεγάλο	1.700 χλστ.	2.750 χλστ.

Σύμβολο αυτοκινήτου E=1,15μ2

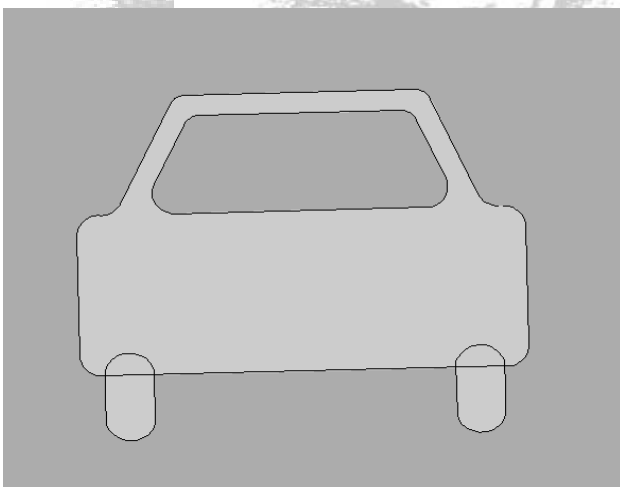

Διαβάσεις πεζών

Διαβάσεις πεζών

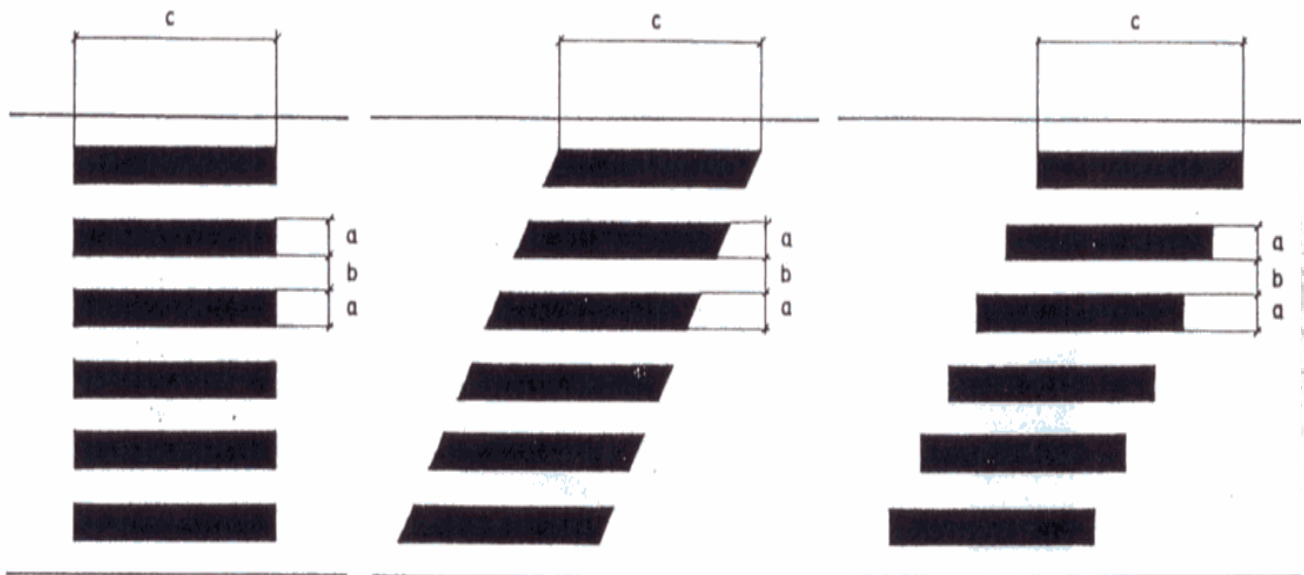

$$\begin{aligned} a &= 0,40 - 0,60\text{m} \\ a &\leq b \leq 2a \\ 0,80 &\leq a+b \leq 1,40 \end{aligned}$$

$$\begin{aligned} v &\leq 60 \text{ km/h} & c &\geq 2,50 \text{ m} \\ v &> 60 \text{ km/h} & c &\geq 4,00 \text{ m} \end{aligned}$$

ΔΗΜΟΣ ΛΑΡΙΣΑΙΩΝ
MUNICIPALITY OF LARISSA

ΔΗΜΟΣ ΛΑΡΙΣΑΙΩΝ
MUNICIPALITY OF LARISSA

Διαβάσεις ποδηλατιστών

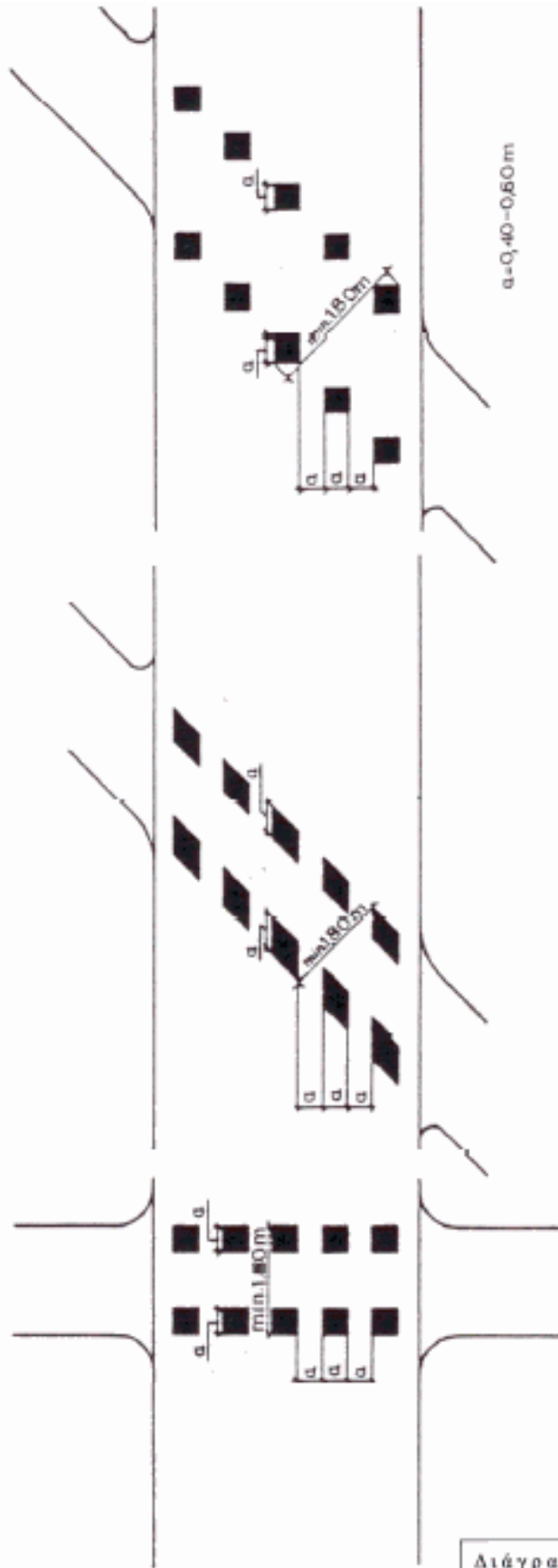

(Γιὰ ποδηλατοδρόμους διπλής κατευθύνσεως
τὸ ἐλάχιστον εὖρος πρέπει νὰ εἶναι 3,00μ.)

Διάγραμμα Α-37

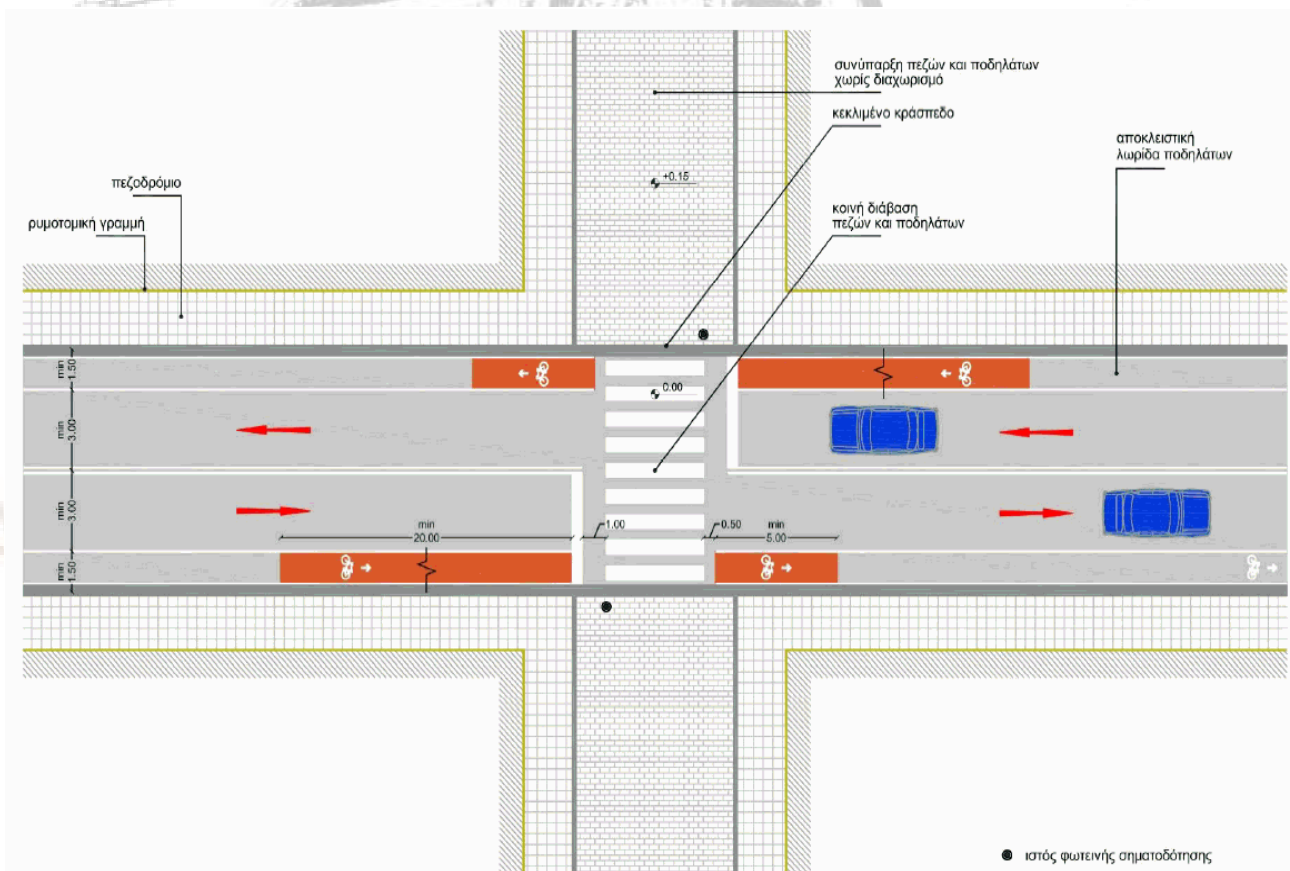
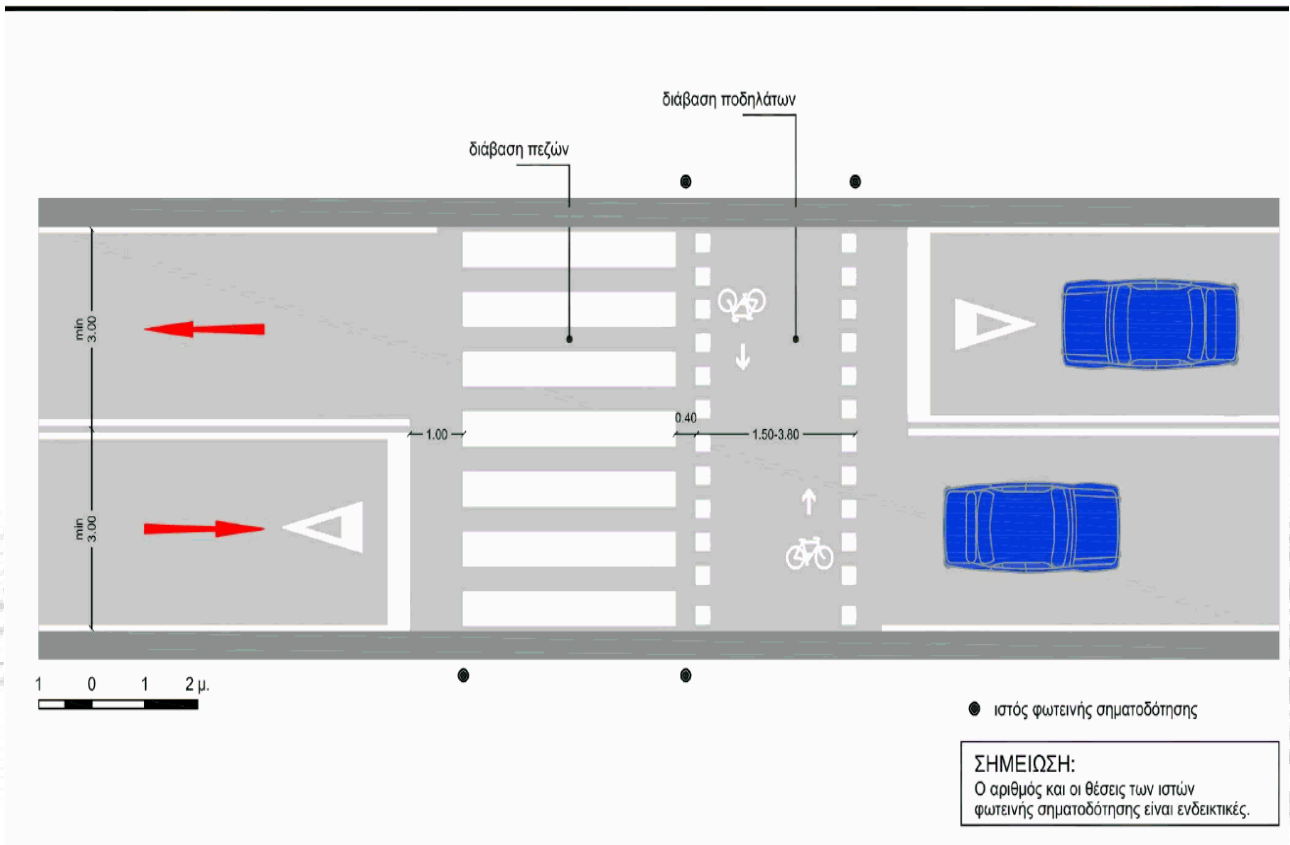

Ακολουθεί αναλυτική επιμέτρηση όλων των απαιτούμενων οριζόντιων σημάτων.

ΕΝΣΩΜΑΤΟΥΜΕΝΑ ΥΛΙΚΑ

Η οριζόντια σήμανση θα υλοποιηθεί με τα ακόλουθα υλικά:

Θερμοπλαστικά υλικά

Το υλικό της διαγράμμισης των θερμοπλαστικών υλικών αποτελείται από ένα μίγμα *ελαφρά χρωματισμένων αδρανών, λευκής χρωστικής* (διοξειδίο τιτανίου) και *γυάλινων σφαιριδίων*, τα οποία συνδέονται με τη βοήθεια του *θερμοπλαστικού υλικού*. Τα γυάλινα σφαιρίδια τοποθετούνται είτε κατά τη φάση της ανάμιξης, είτε διασκορπίζονται αμέσως μετά την εφαρμογή στο οδόστρωμα, είτε γίνεται συνδυασμός των δύο μεθόδων. Για την παρασκευή του μίγματος ρίχνονται μέσα στη συσκευή μίξης τα αδρανή, η χρωστική, ενδεχομένως τα γυάλινα σφαιρίδια, καθώς και το συνδετικό θερμοπλαστικό υλικό, μέσα στην πλαστική του συσκευασία. Το μίγμα θερμαίνεται στους 180-200° C.

Η διαγράμμιση από θερμοπλαστικό υλικό μπορεί είτε να εφαρμοστεί απευθείας επάνω στο οδόστρωμα, οπότε έχει πάχος 1-3 mm, είτε να εγκιβωτιστεί μέσα σε αυτό, οπότε απαιτείται η εκσκαφή του οδοστρώματος σε βάθος 7-20 mm και στο πλάτος της διαγράμμισης.

Για την εφαρμογή στο οδόστρωμα του θερμοπλαστικού μίγματος μπορούν να χρησιμοποιηθούν μέθοδοι *έγχυσης, εξόλκευσης ή ψεκασμού*.

Κατά τη μέθοδο έγχυσης χρησιμοποιούνται χειροκίνητα ή αυτοκίνητα μηχανήματα. Η έγχυση στο οδόστρωμα γίνεται από μία μικρή πλάκα ρυθμιζόμενου πλάτους και κλίσης, χαρακτηριστικά τα οποία, σε συνάρτηση με την ταχύτητα κίνησης του μηχανήματος, καθορίζουν και το πάχος της διαγράμμισης.

Η μέθοδος της εξόλκευσης εξασφαλίζει διαγράμμιση σταθερού πλάτους και πάχους, όντας καταλληλότερη για πιο εκτεταμένες εργασίες. Το θερμοπλαστικό μίγμα εξολκεύεται υπό πίεση μέσα από μία σχισμή ρυθμιζόμενου ανοίγματος, και η όλη εργασία πραγματοποιείται από αυτοκινούμενο μηχάνημα.

Κατά τη μέθοδο ψεκασμού, το θερμοπλαστικό μίγμα ψεκάζεται από ένα ή περισσότερους ψεκαστήρες, ενώ τα γυάλινα σφαιρίδια διασπείρονται κατόπιν. Το πάχος της διαγράμμισης εξαρτάται κυρίως από την πίεση ψεκασμού, όπως και από την ταχύτητα κίνησης του μηχανήματος εφαρμογής.

Βασικό πλεονέκτημα των θερμοπλαστικών υλικών είναι το γρήγορο στέγνωμα. Η σκλήρυνση του χυτού θερμοπλαστικού διαρκεί περίπου 10 min, ενώ με τη μέθοδο ψεκασμού όχι παραπάνω από 1 min. Έτσι, λόγω της μεγάλης ταχύτητας κατασκευής, η κυκλοφορία διαταράσσεται στο ελάχιστο.

Αρκετά ικανοποιητική είναι και η αντοχή σε φθορά των θερμοπλαστικών, όπως και η διάρκεια ζωής τους, που είναι το λιγότερο 1-3 έτη, ανάλογα με την ποιότητα του υλικού και τον κυκλοφοριακό φόρτο. Για τις εγκιβωτισμένες διαγραμμίσεις η διάρκεια ζωής είναι ακόμη πιο μεγάλη.

Όσον αφορά στην πρόσφυση της διαγράμμισης στο οδόστρωμα, αυτή είναι αρκετά καλή στα ασφαλτικά οδοστρώματα, στα δε από σκυρόδεμα απαιτείται συνήθως μία κατάλληλη υπόστρωση.

Η ορατότητα των θερμοπλαστικών διαγραμμίσεων είναι ελαφρώς μικρότερη από την αντίστοιχη των βαφών, καθώς το χρώμα τους συχνά δεν είναι τόσο έντονο, ενώ ορισμένα υλικά έχουν και την τάση να συγκεντρώνουν ακαθαρσίες. Ωστόσο, η αντανάκλαστικότητά τους είναι πολύ καλή.

Τέλος, η αντίσταση σε ολίσθηση των ελαστικών θεωρείται ικανοποιητική, εκτός από τις πρώτες ημέρες μετά την τοποθέτηση.

Ψυχροπλαστικά υλικά

Τα υλικά αυτής της κατηγορίας αποτελούνται από δύο επιμέρους συστατικά και η κατασκευή τους απαιτεί ειδικό εξοπλισμό και εξειδικευμένους χειριστές, όπως, άλλωστε, συμβαίνει και με τα θερμοπλαστικά. Το υλικό πρέπει να τοποθετηθεί αμέσως μετά από την ανάμιξη των συστατικών, σε απόλυτα στεγνή και καθαρή επιφάνεια. Για διαμήκεις διαγραμμίσεις χρησιμοποιείται ειδικό μηχάνημα που διαθέτει δύο δοχεία, ένα για κάθε συστατικό, και ένα συλλέκτη για την ανάμιξη και εφαρμογή του προϊόντος στο οδόστρωμα. Τα γυάλινα σφαιρίδια εφαρμόζονται αμέσως μετά.

Οι ψυχροπλαστικές διαγραμμίσεις που κατασκευάζονται με αυτόν τον τρόπο έχουν πάχος 1,5-3 mm, ενώ για τις εγκάρσιες και λοιπές ειδικές διαγραμμίσεις η εφαρμογή μπορεί να γίνει με μυστρί, οπότε επιτυγχάνεται πάχος 3 mm. Η εφαρμογή των ψυχροπλαστικών διαγραμμίσεων μπορεί να γίνει σε θερμοκρασίες 0-40° C, ενώ η διάρκεια παρεμπόδισης της κυκλοφορίας μέχρι το στέγνωμα του υλικού είναι περίπου 30 min. Η διάρκεια ζωής είναι τουλάχιστον 3-4 έτη, ενώ και η συμπεριφορά σε φθορά θεωρείται από τις κορυφαίες. Η προσκόλλησή τους είναι συνήθως καλή και στα ασφαλτικά, και στα από σκυρόδεμα οδοστρώματα.

Το κύριο μειονέκτημα των ψυχροπλαστικών είναι ότι με τον καιρό χάνουν την αντίστασή τους σε ολίσθησή τους, καθώς η βαριά κυκλοφορία έχει ως αποτέλεσμα τη λείανση της επιφάνειάς τους.

ΛΑΡΙΣΑ 15 - 4 - 2019
ΘΕΩΡΗΘΗΚΕ
ο ΠΡΟΪΣΤΑΜΕΝΟΣ Τμ.
Κυκλοφοριακών Ρυθμίσεων
ΠΑΠΑΧΑΤΖΗΣ ΑΛΕΞΑΝΔΡΟΣ
Ο ΑΝ. ΠΡΟΪΣΤΑΜΕΝΟΣ
ΔΙΕΥΘΥΝΣΗΣ ΤΕΧΝΙΚΩΝ ΥΠΗΡΕΣΙΩΝ
ΑΘΑΝΑΣΙΟΣ ΠΑΤΣΙΟΥΡΑΣ

10. Την Τεχνική Συγγραφή Υποχρεώσεων Τεχνικές Προδιαγραφές Οικοδομικών Εργασιών της Διεύθυνσης Τεχνικών Υπηρεσιών, του έργου «Δρόμοι ήπιας κυκλοφορίας (Ηλιοδώρου-Ρούσβελτ), η οποία έχει ως εξής:

ΤΕΧΝΙΚΗ ΣΥΓΓΡΑΦΗ ΥΠΟΧΡΕΩΣΕΩΝ

ΤΕΧΝΙΚΕΣ ΠΡΟΔΙΑΓΡΑΦΕΣ ΟΙΚΟΔΟΜΙΚΩΝ ΕΡΓΑΣΙΩΝ

Το παρόν τεύχος τεχνικών προδιαγραφών συντάχθηκε για το έργο “ΔΡΟΜΟΙ ΗΠΙΑΣ ΚΥΚΛΟΦΟΡΙΑΣ (ΗΛΙΟΔΩΡΟΥ – ΡΟΥΣΒΕΛΤ)” του Δήμου Λαρισαίων και αφορά τις οικοδομικές εργασίες που θα κατασκευαστούν σ’ αυτό.

1. ΕΛΛΗΝΙΚΕΣ ΤΕΧΝΙΚΕΣ ΠΡΟΔΙΑΓΡΑΦΕΣ (ΕΤΕΠ & ΠΕΤΕΠ)

Σύμφωνα με την υπ’ αριθμ. ΔΠΙΑΔ/ΟΙΚ/273/17-07-2012 (ΦΕΚ 2221Β/30-07-2012) απόφαση του Αν. Υπουργού Ανάπτυξης, Ανταγωνιστικότητας, Υποδομών, Μεταφορών & Δικτύων, την Εγκύκλιο 26/04-10-2012 (ΑΔΑ: Β4Τ81-70Θ) του Υπουργείου Ανάπτυξης, Ανταγωνιστικότητας, Υποδομών, Μεταφορών & Δικτύων και την Εγκύκλιο 17/07-09-2016 (ΑΔΑ: 75ΕΖ46530Ξ-Θ2Π) οι Ελληνικές Τεχνικές Προδιαγραφές ΕΤΕΠ και ΠΕΤΕΠ εφαρμόζονται υποχρεωτικά σε όλα τα δημόσια έργα. Ως εκ τούτου στο παρόν έργο ισχύουν όλες οι ΕΤΕΠ και ΠΕΤΕΠ που αντιστοιχούν στις εργασίες που περιλαμβάνονται στο τιμολόγιο μελέτης και περιλαμβάνονται στον πίνακα αντιστοίχισης άρθρων μελέτης με ΕΤΕΠ – ΠΕΤΕΠ.

2. ΛΟΙΠΕΣ ΤΕΧΝΙΚΕΣ ΠΡΟΔΙΑΓΡΑΦΕΣ ΟΙΚΟΔΟΜΙΚΩΝ ΕΡΓΑΣΙΩΝ

Εκτός των ανωτέρω αναφερομένων ΕΤΕΠ – ΠΕΤΕΠ ισχύουν και οι παρακάτω τεχνικές προδιαγραφές

Επίστρωση με τσιμεντένιους κυβόλιθους

Ισχύει η ΕΤΕΠ – ΠΕΤΕΠ 05-02-02-00. Παράλληλα, όσον αφορά τα τεχνικά χαρακτηριστικά οι τσιμεντένιοι κυβόλιθοι πρέπει πληρούν τις απαιτήσεις του πρότυπου ΕΛΟΤ EN 1338. Τα υλικά θα ελέγχονται με κάθε πρόσφορο τρόπο, για να διαπιστωθεί εάν πληρούν τις απαιτήσεις του παρόντος και θα επιβεβαιώνεται ότι είναι αυτά που έχουν προκαθοριστεί. Μόνον δε τότε θα γίνονται αποδεκτά και θα επιτρέπεται η ενσωμάτωσή τους στο έργο. Αν κατά την κατασκευή των έργων η Διευθύνουσα Υπηρεσία θεωρεί ότι τα προς χρησιμοποίηση υλικά δεν πληρούν τις απαιτήσεις των προδιαγραφών ή γενικά είναι ακατάλληλα, διατάσσεται η μη χρησιμοποίησή τους.

Επισημαίνεται ότι πρέπει να δοθεί ιδιαίτερη προσοχή στην επίτευξη των κατάλληλων κλίσεων και επικλίσεων της επιφανείας της επίστρωσης σύμφωνα με τη μελέτη. Μετά την επίστρωση των κυβολίθων, πρέπει να δονηθούν ελαφριά με κατάλληλο κύλινδρο ή τυχόν άλλο μηχανήμα για την επίτευξη ενιαίας τελικής επιφάνειας. Επίσης απαιτείται ιδιαίτερη μέριμνα και προσοχή κατά την τελική αρμολόγηση των κυβολίθων με άμμο, ώστε να πληρωθούν όλοι οι αρμοί με άμμο. Τονίζεται ότι σε περίπτωση μη ολοκλήρωσης της εργασίας ως ανωτέρω, τότε δεν παραλαμβάνεται.

Επιστρώσεις με πλάκες τσιμέντου

Ισχύει η ΕΤΕΠ – ΠΕΤΕΠ 05-02-02-00. Οι πλάκες τσιμέντου θα έχουν διαστάσεις 40x40 εκ. θα είναι ενδεικτικού τύπου terra noua ή ισοδυνάμου λείου μωσαικ, χρώματος επιλογής της Υπηρεσίας. Παράλληλα, όσον αφορά τα τεχνικά χαρακτηριστικά οι πλάκες τσιμέντου πρέπει να είναι κατηγορίας σύμφωνα με την πρότυπη προδιαγραφή Δ.Τ. 62588/1969. Τα υλικά θα ελέγχονται με κάθε πρόσφορο τρόπο, για να διαπιστωθεί εάν πληρούν τις απαιτήσεις του παρόντος και θα επιβεβαιώνεται ότι είναι αυτά που έχουν προκαθοριστεί. Μόνον δε τότε θα γίνονται αποδεκτά και θα επιτρέπεται η ενσωμάτωσή τους στο έργο. Αν κατά την κατασκευή των έργων η Διευθύνουσα Υπηρεσία θεωρεί ότι τα προς χρησιμοποίηση υλικά δεν πληρούν τις απαιτήσεις των προδιαγραφών ή γενικά είναι ακατάλληλα, διατάσσεται η μη χρησιμοποίησή τους.

Επισημαίνεται ότι πρέπει να δοθεί ιδιαίτερη προσοχή στην επίτευξη των κατάλληλων κλίσεων και επικλίσεων της επιφανείας της επίστρωσης σύμφωνα με τη μελέτη. Παράλληλα ο ανάδοχος πρέπει να επιμεληθεί προσεκτικά την κατασκευή των αρμών των πλακοστρώσεων, σύμφωνα με τις προδιαγραφές των χρησιμοποιούμενων υλικών των αρμών, ώστε να επιτευχθεί η απόλυτη συναρμογή των πλακών και οι κατάλληλες κλίσεις και επικλίσεις της τελικής επιφάνειας της πλακόστρωσης.

Χτυπητά περιζώματα επιστρώσεων από λευκό μάρμαρο

Ισχύει η ΕΤΕΠ – ΠΕΤΕΠ 03-07-03-00. Τα χτυπητά περιζώματα θα είναι από λευκό μάρμαρο προελεύσεως Καβάλας ή ισοδυνάμου (ήτοι ίδιας αντοχής, σκληρότητας, χρώματος, καθαρότητας κλπ). Επισημαίνεται ότι το μάρμαρο θα είναι άριστης ποιότητας, πρώτης διαλογής, λευκού χρώματος και χωρίς προσμίξεις. Τα υλικά θα ελέγχονται με κάθε πρόσφορο τρόπο, για να διαπιστωθεί εάν πληρούν τις απαιτήσεις του παρόντος και θα επιβεβαιώνεται ότι είναι αυτά που έχουν προκαθοριστεί. Μόνον δε τότε θα γίνονται αποδεκτά και θα επιτρέπεται η ενσωμάτωσή τους στο έργο. Αν κατά την κατασκευή των έργων η Διευθύνουσα Υπηρεσία θεωρεί ότι τα προς χρησιμοποίηση υλικά δεν πληρούν τις απαιτήσεις των προδιαγραφών ή γενικά είναι ακατάλληλα, διατάσσεται η μη χρησιμοποίησή τους.

Επισημαίνεται ότι πρέπει να δοθεί ιδιαίτερη προσοχή στην επίτευξη των κατάλληλων κλίσεων και επικλίσεων της επιφανείας της επίστρωσης σύμφωνα με τη μελέτη. Παράλληλα ο ανάδοχος πρέπει να επιμεληθεί προσεκτικά την κατασκευή των αρμών των μαρμάρων, σύμφωνα με τις προδιαγραφές των χρησιμοποιούμενων υλικών των αρμών, ώστε να επιτευχθεί η απόλυτη συναρμογή τους και οι κατάλληλες κλίσεις και επικλίσεις της τελικής επιφάνειας της επίστρωσης.

Λάρισα 15 / 4 / 2019

Ο Συντάξας

Κ. Καρανίκα

Η Αν. Προϊσταμένη Τμήματος
Κτιριακών Έργων και Αναπλάσεων

Μ. Κωτούλα

Θεωρήθηκε
Ο Αν. Προϊστάμενος
Διεύθυνσης Τεχνικών Υπηρεσιών
Α. Πατσιούρας

11. Την Τεχνική Συγγραφή Υποχρεώσεων Τεχνικές Προδιαγραφές Η/Μ Εργασιών της Διεύθυνσης Τεχνικών Υπηρεσιών, του έργου «Δρόμοι ήπιας κυκλοφορίας (Ηλιοδώρου-Ρούσβελτ), η οποία έχει ως εξής:

ΤΕΧΝΙΚΗ ΣΥΓΓΡΑΦΗ ΥΠΟΧΡΕΩΣΕΩΝ

ΤΕΧΝΙΚΕΣ ΠΡΟΔΙΑΓΡΑΦΕΣ ΗΛΕΚΤΡΟΜΗΧΑΝΟΛΟΓΙΚΩΝ ΕΡΓΑΣΙΩΝ

1. Αντικείμενο

Η παρούσα τεχνική προδιαγραφή αφορά την εγκατάσταση της υποδομής του Έργου «ΔΡΟΜΟΙ ΗΠΙΑΣ ΚΥΚΛΟΦΟΡΙΑΣ (ΗΛΙΟΔΩΡΟΥ - ΡΟΥΣΣΒΕΛΤ)» η οποία περιλαμβάνει:

Την εκσκαφή και επανεπίχωση τάφρων (σκαμμάτων) για την τοποθέτηση των σωληνώσεων διέλευσης καλωδίων, των φρεατίων και της θεμελίωσης των ηλ.πινάκων (πίλαρ), ιστών την αποκατάσταση της φυσικής ή τεχνητής επιφάνειας στη θέση των σκαμμάτων και την απομάκρυνση των περισσευμάτων των προϊόντων εκσκαφής.

Την προμήθεια και τοποθέτηση των σωλήνων διέλευσης καλωδίων.

Την προμήθεια και τοποθέτηση των καλωδίων.

Την κατασκευή ή την επιτόπου κατασκευή και τοποθέτηση των βάσεων ηλ.πινάκων (πίλαρ) ,ιστών.

Την κατασκευή και τοποθέτηση των φρεατίων επίσκεψης των συνδέσεων των καλωδίων.

Την προκατασκευή και τοποθέτηση των φρεατίων έλξης καλωδίων.

Την προκατασκευή και τοποθέτηση των κιβωτίων ηλεκτρικής διανομής (πίλαρ).

Την προμήθεια και τοποθέτηση φωτιστικών σωμάτων και ιστών.

Το βάνιμο των ιστών

Τις δοκιμές καλής λειτουργίας του ηλεκτρικού δικτύου.

Τυποποιητικές παραπομπές

Η παρούσα Προδιαγραφή ενσωματώνει, τις παραπομπές που ισχύει η τελευταία έκδοσή τους.

ΕΛΟΤ HD 21-1 S4

Cables of rated voltages up to and including 450/750V and having thermoplastic insulation - Part 1: General requirements -- Καλώδια ονομαστικής τάσης μέχρι και 450/750V που έχουν θερμοπλαστική μόνωση .

ΕΛΟΤ 563-4

Polyvinyl chloride insulated cables of rated voltages up to and including 450/7

50 V - Part 4: Sheathed cables for fixed wiring -- Καλώδια με μόνωση από πολυβινυλοχλωρίδιο (PVC) ονομαστικής τάσης μέχρι και 450/750 V .

Καλώδια με μανδύα για σταθερή καλωδίωση.

ΕΛΟΤ 843

Polyvinyl chloride insulated and sheathed power cables for rated voltage 600/1000 V -- Καλώδια ισχύος ονομαστικής τάσης 600/1000 V με μόνωση και μανδύα από πολυβινυλοχλωρίδιο (PVC).

ΕΛΟΤ EN 60228

Conductors of insulated cables -- Αγωγοί μονωμένων καλωδίων.

2. Γενικά

Για την ασφάλεια της ηλεκτρικής εγκατάστασης, οι εσωτερικές συνδέσεις, η γείωση, η προστασία έναντι ηλεκτρικού πλήγματος, η εσωτερική καλωδίωση, η μόνωση, η αντίσταση και η διηλεκτρική αντοχή θα συμμορφώνονται με τους ισχύοντες κανονισμούς του φορέα παροχής ηλεκτρικής ενέργειας (ΔΕΗ) και των λοιπών σχετικών Προδιαγραφών.

Οι θέσεις τοποθέτησης των ιστών οδοφωτισμού καθορίζονται στη μελέτη. Οπου απαιτείται η Υπηρεσία μπορεί να εγκρίνει τη μετάθεση των προβλεπόμενων από την μελέτη θέσεων των ιστών, ώστε να αποφευχθούν εμπλοκές με υφιστάμενα εναέρια ή υπόγεια δίκτυα.

Πριν από την έναρξη των εργασιών θα πρέπει να διαπιστώνεται η θέση διέλευσης υπογείων δικτύων και να λαμβάνονται τα απαραίτητα μέτρα ασφαλείας.

Κατά τη φόρτωση από το εργοστάσιο και μεταφορά στη θέση αποθήκευσης ή τοποθέτησης των μεταλλικών στοιχείων των ιστών, θα προστατεύεται επιφάνειά τους από φθορές. Κατά τη στοιβαξη αυτών των στοιχείων για μεταφορά ή αποθήκευση, πρέπει να χρησιμοποιούνται αποστάτες από υλικό που δεν προξενεί φθορές στην επιφάνεια (π.χ. από ξύλο), ώστε τα μεταλλικά στοιχεία να μην έρχονται σε επαφή μεταξύ τους ή με τα μεταλλικά μέρη του μέσου μεταφοράς. Οποιαδήποτε φθορά της επιφάνειας θα αποκαθίσταται με διπλή επάλειψη από το χρώμα υλικού.

Τα προς ενσωμάτωση στο έργο υλικά θα έχουν τα χαρακτηριστικά που προβλέπονται στην εγκεκριμένη μελέτη και θα πληρούν τις απαιτήσεις των κατά περίπτωση ισχυόντων Ευρωπαϊκών προτύπων (EN) και τεχνικών προδιαγραφών και θα φέρουν σήμανση CE.

Ειδικότερα το υπό προμήθεια ηλεκτρολογικό υλικό θα πρέπει:

2.1. να φέρει σήμανση CE.

2.2. να συνοδεύεται από δήλωση συμμόρφωσης ΕΚ.

2.3. να συμμορφώνεται με τις απαιτήσεις όλων των Ευρωπαϊκών οδηγιών και των εθνικών διατάξεων τεχνικής εναρμόνισης που αφορούν το ηλεκτρολογικό υλικό.

Τα υλικά που emπίπτουν στις απαιτήσεις του Κανονισμού 305/2011 περί δομικών προϊόντων πρέπει να συνοδεύονται από δήλωση επίδοσης σύμφωνα με τον εν λόγω Κανονισμό.

Κατά την προμήθεια όλα τα προαναφερόμενα, κατά περίπτωση, πιστοποιητικά πρέπει να συνοδεύουν τα προς προμήθεια υλικά και εξαρτήματα.

Τα υλικά της σύμβασης θα πρέπει να προέρχονται από βιομηχανικές μονάδες και προμηθευτές που εφαρμόζουν παραγωγική ή εμπορική διαδικασία, πιστοποιημένη κατά το Πρότυπο ΕΛΟΤ EN ISO 9001 για τα συγκεκριμένα προϊόντα και να φέρουν πιστοποιητικό από διαπιστευμένο φορέα. Εναλλακτικά η πιστοποίηση της παραγωγικής διαδικασίας μπορεί να γίνεται από διαπιστευμένους φορείς πιστοποίησης που συμμετέχουν σε Ευρωπαϊκά σχήματα πιστοποίησης της ποιότητας των προϊόντων και περιλαμβάνουν επιθεώρηση της παραγωγής.

Για τα υλικά που φέρουν σήμανση CE τα πιστοποιητικά συμμόρφωσης και οι εκθέσεις δοκιμών πρέπει να εκδίδονται σύμφωνα με την ισχύουσα Εθνική και Ευρωπαϊκή νομοθεσία από κοινοποιημένους στην Ε.Ε. οργανισμούς αξιολόγησης της συμμόρφωσης,

όπου απαιτείται και σε κάθε περίπτωση τα τυχόν πιστοποιητικά καταλληλότητας και ελέγχου οφείλουν να εκδίδονται από αναγνωρισμένους οργανισμούς πιστοποίησης.

Για την αξιολόγηση της ορθής σήμανσης CE υποβάλλεται πλήρης τεχνικός φάκελος σύμφωνα με την Ευρωπαϊκή ή την Εθνική νομοθεσία εναρμόνισης. Στην περίπτωση δομικών υλικών απαιτούνται επιπλέον πιστοποιητικά σταθερότητας της παραγωγής.

Ο ποιοτικός έλεγχος των υλικών της σύμβασης γίνεται σύμφωνα με τις διατάξεις των παραγράφων 1, 2 και 3 του άρθρου 27 του Π.Δ. 118/2007 προκειμένου να αποδειχθεί ότι τα προϊόντα ανταποκρίνονται στις επιδόσεις ή λειτουργικές απαιτήσεις που ορίζει η διακήρυξη.

Οι οδηγίες της Ε.Ε. και τα πρότυπα με τα οποία έγιναν οι δοκιμές τύπου των υλικών, πρέπει να αναφέρονται σαφώς στη δήλωση συμμόρφωσης. Από τη σύμβαση πρέπει να προβλέπονται και εργαστηριακοί έλεγχοι, αυτοί μπορούν να διενεργούνται από οποιοδήποτε εργαστήριο το οποίο είναι διαπιστευμένο από το ΕΣΥΔ ή άλλο αντίστοιχο οργανισμό διαπίστευσης χώρας της Ε.Ε. Το εν λόγω εργαστήριο πρέπει να λειτουργεί εντός των πλαισίων της EA-MLA (European Accreditation – Multilateral Agreement).

Η ενσωμάτωση στο έργο θα γίνεται μετά από την έγκριση της Υπηρεσίας, περί της συμμόρφωσης των υλικών με τα σχετικά Πρότυπα ΕΛΟΤ EN , τις απαιτήσεις της μελέτης, τα λοιπά συμβατικά τεύχη και τον Κανονισμό ΕΚ 765/2008 του Ευρωπαϊκού Κοινοβουλίου και του Συμβουλίου της 9ης Ιουλίου 2008, για τον καθορισμό των απαιτήσεων διαπίστευσης και εποπτείας της αγοράς όσον αφορά την εμπορία των προϊόντων και για την κατάργηση του κανονισμού (ΕΟΚ) αριθ. 339/93 του Συμβουλίου. Τα προς ενσωμάτωση στο έργο υλικά θα εκφορτώνονται στο Εργοτάξιο μετά προσοχής, για την αποφυγή φθορών, στρεβλώσεων κλπ. ζημιών και θα αποθηκεύονται σε προστατευμένο χώρο απόθεσης έτσι ώστε να εξασφαλίζονται τα υλικά έναντι παραμορφώσεων και ρύπανσης.

Όσον αφορά τα ενσωματούμενα υλικά, αυτά είναι: Σκυρόδεμα εγκιβωτισμού σωλήνων, κατασκευής φρεατίων. Συνθετικά καλύμματα και πλαίσια φρεατίων.

Σιδηροσωλήνες γαλβανιζέ, χάλκινοι αγωγοί (πολύκλωνοι & μονόκλωνοι) και ακροδέκτες (σφιγκτήρες) γείωσης. Γαλβανισμένο σύρμα-οδηγός για την έλξη των καλωδίων.

Καλώδια τύπου E1VV-U, E1VV-R, E1VV-S (NYY κατά ΕΛΟΤ843, J1VV-U, J1VV-R, J1VV-S).

Υλικά κατασκευής κιβωτίου ηλεκτρικής διανομής (πίλλαρ).

Κοχλίες, περικόχλια και λοιπά μικροϋλικά.

Άμμος εγκιβωτισμού σωληνώσεων.

3. Αποδεκτά υλικά

Για τα χρησιμοποιούμενα υλικά, ισχύουν οι εξής απαιτήσεις:

3.1. Το σκυρόδεμα εγκιβωτισμού των σωλήνων θα είναι κατηγορίας C12/15.

3.2. Το σκυρόδεμα φρεατίων και βάσεων ιστών θα είναι κατηγορίας C20/25.

3.3 Τα συνθετικά καλύμματα και τα πλαίσια των φρεατίων κλάσεων C250 θα είναι σύμφωνα με τις σχετικές απαιτήσεις.

3.4 Τα χυτοσιδηρά καλύμματα και τα πλαίσια των φρεατίων κλάσεων C600 θα είναι σύμφωνα με τις σχετικές απαιτήσεις.

3.5 Ο Σιδηροσωλήνας γαλβανιζέ διαμέτρου Ø2,5'' βαρέως τύπου πράσινη ετικέτα.

3.6 Ο πολύκλωνος χάλκινος αγωγός γείωσης θα είναι διατομής 16 mm², σύμφωνα με το Πρότυπο ΕΛΟΤ EN 60228.

3.7 Το σύρμα-οδηγός θα έχει διατομή 5 mm² και θα είναι γαλβανισμένο σύμφωνα με το.

3.8 Τα καλώδια τύπου A05VV-U ή A05VV-R θα είναι ονομαστικής τάσης 300/500 V (κατά VDE, με μόνωση από θερμοπλαστικό υλικό PVC, σύμφωνα με το Πρότυπο

4. Τα καλώδια τύπου E1VV-U ή E1VV-R ή E1VV-S ονομαστικής τάσης 600/1000 V με μόνωση από θερμοπλαστικό υλικό PVC και μανδύα από χλωριούχο πολυβινύλιο, σύμφωνα με το Πρότυπο ΕΛΟΤ 843 με διατομές:

5 x 2,5 mm²

3 x 1,5 mm²

1 x 16 mm²

5. Ο ακροδέκτης (σφιγκτήρας) θα είναι για αγωγό διατομής 15 mm².

6. Τα υλικά κατασκευής του κιβωτίου ηλεκτρικής διανομής (πίλλαρ) θα συμμορφώνονται με τις προσωρινές εθνικές τεχνικές προδιαγραφές του Υ.ΥΠΟ.ΜΕ.ΔΙ. Π Α Ρ Α Ρ Τ Η Μ Α Β63, ΠΕΤΕΠ 05-07-01-00

7. Οι κοχλίες, τα περικόχλια και λοιπά μικροϋλικά θα είναι γαλβανισμένα σύμφωνα με το Πρότυπο ΕΛΟΤ EN ISO 1461.

8. Η άμμος για τον εγκιβωτισμό των σωληνώσεων, θα είναι από θραυστό υλικό λατομείου.

9. ΚΑΛΥΜΜΑΤΩΝ ΦΡΕΑΤΙΩΝ ΑΠΟ ΣΥΝΘΕΤΟ ΥΛΙΚΟ

9.1. Πρότυπο κατασκευής:

Ο σχεδιασμός, η κατασκευή, οι δοκιμές, η σήμανση και γενικότερα όλοι οι έλεγχοι ποιότητας θα είναι καθ' όλα σύμφωνα με την προδιαγραφή EN 124:1994 (ή νεώτερης έκδοσης).

9.2. Ποιότητα υλικού:

Τα καλύμματα φρεατίων θα είναι κατασκευασμένα από σύνθετο υλικό σύμφωνα με την προδιαγραφή EN 124:1994. Μετά την χύτευση τους τα καλύμματα θα πρέπει να παρουσιάζουν λεία επιφάνεια δίχως ρωγμές, σπηλαιώσεις, φυσαλίδες, δίχως οποιαδήποτε άλλα ελαττώματα ή αστοχίες έγχυσης τα οποία θα μπορούσαν να μειώσουν την καταλληλότητά τους στην χρήση. Πλήρωση των όποιων κενών με ίδια ή ξένη ύλη, απαγορεύεται ρητώς

9.3. Κατασκευή:

Τα καλύμματα θα παράγονται με την τεχνική της άμεσης έγχυσης (μονολιθική δομή). Απαγορεύεται η

χρήση καλυμμάτων που έχουν κατασκευαστεί με την μέθοδο των αλληπάλληλων στρώσεων καθώς και η προσθήκη αδρανών υλικών (ανθρακικό ασβέστιο) στο μίγμα παραγωγής των καλυμμάτων.

Κατασκευάζονται ανάλογα με την εφαρμογή τους με μηχανισμό κλειδώματος.

Το κάλυμμα στην κάτω επιφάνεια του, θα πρέπει υποχρεωτικώς να φέρει οδηγούς που θα εξασφαλίζουν την απόλυτη εφαρμογή επί του πλαισίου κατά το κλείσιμό του.

Η κατασκευή των καλυμμάτων φρεατίων θα πρέπει να είναι τέτοια ώστε να εξασφαλίζεται η σωστή και καλή εφαρμογή τους πάνω στις βάσεις έδρασής τους. Οι εδράσεις αυτές θα πρέπει να είναι κατασκευασμένες κατά τέτοιο τρόπο ούτως ώστε να εξασφαλίζεται η σταθερότητα και η απουσία θορύβων. Προς τούτο και ανάλογα με τον τύπο του καλύμματος μεταξύ της επιφανείας έδρασης του καλύμματος επί του πλαισίου και του καλύμματος θα δύναται να παρεμβάλλεται ειδικός δακτύλιος από πολυαιθυλένιο ή EPDM ή άλλο αποδεδειγμένα καλύτερο υλικό. Ο δακτύλιος αυτός θα πρέπει να αντικαθίσταται εύκολα χωρίς την χρήση (ειδικών για το σκοπό αυτό) εργαλείων.

Η άνω επιφάνεια του καλύμματος θα είναι κατάλληλης αντιολισθητικής κατασκευής που θα διευκολύνει την απομάκρυνση των όμβριων υδάτων ενώ όσον αφορά το ύψος και το εμβαδόν της ανάγλυφης επιφάνειας θα ισχύουν όσα ορίζονται στην EN1241994.

9.4. Έλεγχοι -- δοκιμές:

Τα καλύμματα φρεατίων θα έχουν υποβληθεί σε όλους τους ελέγχους και τις δοκιμές που αναφέρονται στην προδιαγραφή EN1241994.

9.5. Σήμανση:

Τα προσφερόμενα καλύμματα φρεατίων και τα πλαίσια τους θα πρέπει να φέρουν την ακόλουθη σήμανση

1. Την προδιαγραφή "EN124"
2. Την κατηγορία (π.χ. "D400")
3. Το όνομα ή/και το σήμα αναγνώρισης του κατασκευαστή
4. Την εμπορική ονομασία του καλύμματος
5. Τον τόπο κατασκευής τους (χυτήριο), ο οποίος μπορεί να είναι και σε κωδικό
6. Το σήμα ενός Ανεξάρτητου φορέα Πιστοποίησης, κατά προτίμηση προέλευσης Ευρωπαϊκής

7. Ένωσης, που έχει πιστοποιήσει την καταλληλότητα του προσφερομένου τύπου καλύμματος φρεατίου για την κατηγορία D400 (ή άλλη) και την συμμόρφωσή του σύμφωνα με τα όσα ορίζονται στην EN124:1994
8. Το λογότυπο.
9. Το έτος παραγωγής.

Όλες οι ως άνω αναφερόμενες σημάνσεις πρέπει να είναι ευδιάκριτες και ανθεκτικές στον χρόνο. Πρέπει δε να είναι σε σημεία που να είναι ορατές και μετά την εγκατάστασή τους.

9.6. Έλεγχος ποιότητας:

Ο κατασκευαστής των καλυμμάτων φρεατίων θα πρέπει να διαθέτει Πιστοποιητικό Διασφάλισης Ποιότητας σειράς ISO9001:2000 που θα αναφέρεται οπωσδήποτε στον σχεδιασμό και την παραγωγή καλυμμάτων φρεατίων.

9.7. Έλεγχος των προς εγκατάσταση καλυμμάτων:

Ο ανάδοχος οφείλει να παράσχει τα απαραίτητα μέσα καθώς και κάθε πληροφορία και ευκολία για την εξέταση και τον έλεγχο της ποιότητας των καλυμμάτων. Υποχρεούται να καταθέσει το πιστοποιητικό συμμόρφωσης με το EN124:1994, το έντυπο εργαστηριακών δοκιμών των δοκιμών στη φάση παραγωγής και ένα δείγμα για τους απαιτούμενους ελέγχους για κάθε παρτίδα.

Σε περίπτωση απόρριψης κάποιας παρτίδας, μετά τους απαιτούμενους ελέγχους, ο ανάδοχος υποχρεούται

στην αποκατάσταση αυτών. Οι έλεγχοι που θα γίνουν θα είναι αφενός επιφανειακοί και θα αφορούν την εικόνα και την συναρμογή (πλαίσιο - καπάκι) των τεμαχίων και αφετέρου εργαστηριακοί και θα αφορούν την αντοχή του και ενδεχομένως την σύστασή του.

9.8. Περιεχόμενο - διάρθρωση πρότασης προσφερομένου καλύμματος:

Ο ανάδοχος θα συμπληρώσει απαραιτήτως το προβλεπόμενο έντυπο (βλ. συνημμένο Πίνακα Συμμόρφωσης) για κάθε παρτίδα που θα παραδίδει και αυτό θα αποτελεί στοιχείο για τη φάση Προσωρινής και Οριστικής

Παραλαβής του έργου. Εννοείται ότι αποκλίσεις από τον Πίνακα Συμμόρφωσης δεν γίνονται αποδεκτές και ακυρώνουν άμεσα την παράδοση των καλυμμάτων. Για 3 την αξιολόγηση και τελική επιλογή των καλυμμάτων που προσφέρει ο ανάδοχος του έργου, είναι απαραίτητη η προσκόμιση των παρακάτω:

- Πλήρη στοιχεία κατασκευαστή και εργοστασίου κατασκευής των προσφερομένων

καλυμμάτων φρεατίων και των πλαισίων τους (επωνυμία, διεύθυνση)

1. Πλήρη στοιχεία εμπορικής εταιρείας που ενδεχομένως μεσολαβεί μεταξύ του εργοστασίου παραγωγής (επωνυμία, διεύθυνση)

- Πιστοποιητικό Διασφάλισης Ποιότητας ISO 9001:2000 του κατασκευαστή και του

εργοστασίου παραγωγής των προσφερομένων καλυμμάτων φρεατίων.

1. Τεχνικά φυλλάδια των προϊόντων που προτείνονται, θα είναι μεταφρασμένα (πλην Ελληνική ή στην Αγγλική και θα είναι πρωτότυπα. Τα διάφορα έγγραφα, πιστοποιητικά, δηλώσεις, κλπ των ξενόγλωσσων οίκων θα είναι νόμιμα μεταφρασμένα στην Ελληνική.

1. Σχέδια του πλαισίου - καλύμματος σε έντυπη αλλά και σε ηλεκτρονική μορφή (αρχεία pdf)

2. Πιστοποιητικά συμμόρφωσης του προσφερομένου τύπου καλύμματος φρεατίου με την προδιαγραφή EN 124 και δοκιμών που πραγματοποιήθηκαν.

10. Πλήρη στοιχεία του Ανεξάρτητου Φορέα Πιστοποίησης (επωνυμία, διεύθυνση) καθώς επίσης και στοιχεία που αποδεικνύουν την ιδιότητα του να μπορεί να πιστοποιεί αποτελέσματα δοκιμών καλυμμάτων φρεατίων.

2 Βεβαίωση του Ανεξάρτητου Φορέα ότι οι διαδικασίες ελέγχου έγιναν σύμφωνα με τα

προβλεπόμενα στην παράγραφο 10.3.1 του EN 124.

1. Αντίγραφο της έκθεσης του Ανεξάρτητου Φορέα που θα περιλαμβάνει εκτός των

προβλεπομένων στην παράγραφο 10.3.2 του EN 124, και τα ακόλουθα:

1. Τις ανεξάρτητες δοκιμές που πραγματοποίησε στα τελικά προϊόντα

2. Τον αριθμό αναφοράς του προσφερομένου τύπου καλύμματος

1. Αντίγραφα των δοκιμών σε συνθήκες δρόμου, εφόσον πραγματοποιήθηκαν, που

εποπτεύτηκαν και ελέγχθηκαν από τον Ανεξάρτητο Φορέα Πιστοποίησης.

10. ΗΛΕΚΤΡΙΚΟΣ ΠΙΝΑΚΑΣ(πύλαρ)

Το Πύλλαρ θα είναι σύμφωνα με τις προσωρινές εθνικές τεχνικές προδιαγραφές του Υ.ΥΠΟ.ΜΕ.ΔΙ.

Π Α Ρ Α Ρ Τ Η Μ Α Β63, ΠΕΤΕΠ 05-07-01-00 που έχει ως ακολούθως:

Κάθε Πύλλαρ θα χωρίζεται σε δύο μέρη από τα οποία στο ένα θα εγκατασταθεί ομετρητής της ΔΕΗ και η συσκευή Τ.Α.Σ. (Τηλεχειρισμός Ακουστικής Συχνότητας) και στο άλλο ή στεγανή διανομή που θα περιλαμβάνει όλα τα όργανα διακοπής και προστασίας των γραμμών.

Η εγκατάσταση θα λειτουργεί αυτόματα και οι εντολές ενεργοποίησης του φωτισμού θα δίνονται από την συσκευή ΤΑΣ, από χρονοδιακόπτη και από εξωτερικό φωτοκύτταρο. Οι εντολές θα ενεργοποιούν αντίστοιχους ηλεκτρονόμους ισχύος που θα ελέγχουν κάθε επί μέρους κύκλωμα φωτισμού.

Το φωτοκύτταρο θα είναι βαρέως βιομηχανικού τύπου στεγανό IP54 και θα διαθέτει ρύθμιση στάθμης φωτισμού (σε lux) και αργή απόκριση της τάξης των 2 min. Το φωτοκύτταρο θα τοποθετείται σε σημείο που δεν θα επηρεάζεται από τον οδοφωτισμό.

Το pillar θα είναι ηλεκτρικός πίνακας βαρέως βιομηχανικού τύπου, στεγανός με βαθμό προστασίας IP54 για τοποθέτηση σε εξωτερικό χώρο Το pillar θα κατασκευάζεται με πλαίσιο από σιδηρογωνίες και με μαύρη λαμαρίνα (ντεκαπέ) πάχους 2mm. Μετά την κατασκευή θα γαλβανίζεται εν θερμώ, εσωτερικά και εξωτερικά Το θερμό γαλβάνισμα θα γίνεται σύμφωνα με τις αντίστοιχες προδιαγραφές NF (Γαλλίας) και ASTM (ΗΠΑ) για Hot Dip Galvanizing και θα περιλαμβάνει τα εξής στάδια: α) Προετοιμασία της μεταλλικής επιφάνειας : Καθαρισμός από βρωμιές, λιπαντικά και αποξείδωση από σκουριές κλπ.

β) Προστασία της μεταλλικής επιφάνειας (prefluxing) :

Καθαρισμός και προστασία της επιφάνειας από οξειδώσεις , προετοιμασία για γαλβάνισμα με ειδικές ρητίνες.

γ) Θερμό γαλβάνισμα με εμβάπτιση σε λειωμένο ψευδάργυρο

δ) Τελική επεξεργασία (finishing): ψύξη απομάκρυνση υπερβολικού γαλβανίσματος επιθεώρηση κλπ

Η ελάχιστη επικάλυψη σε ψευδάργυρο όλων των επιφανειών θα είναι 400gr/m² (50μm) σύμφωνα με τις προδιαγραφές DIN50976/E/1988. Όλες οι επιφάνειες θα είναι λείες, χωρίς προεξοχές αγαλβάνιστα σημεία κλπ Μετά το θερμό γαλβάνισμα το pillar θα βάφεται ως ακολούθως:

α) βαφή με ε αστάρι (primer) ειδικό για πρόσφυση της τελικής βαφής σε γαλβανισμένη λαμαρίνα.

β) τελική βαφή με δύο στρώσεις εποξειδικού χρώματος γκρι δύο συστατικών με συνολικό ελάχιστο πάχος 250μm.

Επίσης θα δίνεται εγγύηση 10 ετών πρόσφυσης της βαφής στο θερμό γαλβάνισμα. Αντί για γαλβανισμένη λαμαρίνα, μπορεί να χρησιμοποιηθεί ανοξείδωτη λαμαρίνα AISI 304 . πάχους 1.5mm.

Η βαφή θα γίνεται με ανάλογες προδιαγραφές για ανωξ.λαμαρίνα.

Οι εξωτερικές ωφέλιμες διαστάσεις του πύλλαρ θα είναι κατ' ελάχιστον : πλάτος 1.20m, ύψος 1.20m και βάθος 0.40m. Το πύλλαρ θα αποτελείται από δύο μέρη τα οποία θα κλείνουν με χωριστές θύρες

Οι πόρτες του πύλλαρ θα φέρουν περιφερειακά στεγανοποιητικά λάστιχα και θα εφάπτονται πολύ καλά και σφιχτά σε όλα τα σημεία με το κύριο σώμα του πύλλαρ ώστε να αποφεύγεται η είσοδος βροχής στο εσωτερικό του. Ο πίνακας θα φέρει δίριχτη στέγη με περιφερειακή προεξοχή 5εκ. για απορροή των βρόχινων υδάτων.

Στην μπροστινή όψη της δεξιάς πόρτας του πύλλαρ (χώρος διανομής) θα τοποθετηθεί

μεταλλική εγχάρακτη πινακίδα διαστάσεων 40X30cm που θα αναφέρει "ΔΗΜΟΣ ΛΑΡΙΣΑΙΩΝ

- Ηλεκτροφωτισμός - Μη ρυπαίνεται Ν. 2147". Η πινακίδα θα στηριχθεί με 4 βίδες ή περτσίνια.

Το κάθε πύλλαρ θα εδράζεται σε βάση από σκυρόδεμα C20/25 υπερυψωμένη κατά 40cm τουλάχιστον από τον περιβάλλοντα χώρο για λόγους προστασίας από πλημμύρα. Στην βάση του πύλλαρ θα καταλήγουν οι υπόγειες σωληνώσεις των καλωδίων. Στο σημείο επαφής του με τη βάση θα φέρει περιφερειακή σιδηρογωνία πάχους L 50X5mm. Στις 4 γωνίες θα υπάρχει συγκολλημένη στη σιδηρογωνία τριγωνική λάμα στην οποία θα ανοιχθούν τρύπες για να βιδωθούν τα μπουλόνια που θα είναι ενσωματωμένα στη βάση από σκυρόδεμα. Το πύλλαρ πρέπει να μπορεί να αφαιρεθεί με αποκοχλίωση.

Το πύλλαρ θα είναι συναρμολογημένο στο εργοστάσιο κατασκευής του και θα παρέχει άνεση χώρου για την είσοδο καλωδίων και τη σύνδεση των καλωδίων μεταξύ των οργάνων λειτουργίας του δικτύου. Θα δοθεί μεγάλη σημασία στη καλή και σύμμετρη εμφάνισή του.

και οι οδηγοί της θα βρίσκονται στο άκρο της δεξιάς και αριστεράς πλευράς.

Στο χώρο που προορίζεται για τις διανομές θα υπάρχει, στερεωμένη με τον ίδιο ακριβώς τρόπο όπως πιο πάνω, γαλβανισμένη λαμαρίνα ύψους 1.10m πλάτους 1.10m και πάχους 2mm για τη στερέωση των διανομών. Τα κλειδιά και οι κλειδαριές θα είναι ανοξείδωτα βαρέως τύπου. Το ζεύγος αυτό των κλειδιών θα είναι το ίδιο για όλα τα πύλλαρ της εργολαβίας.

Στο πύλλαρ θα εγκατασταθεί η στεγανή διανομή που θα περιλαμβάνει τα όργανα διακοπής και προστασίας των κυκλωμάτων των υποπινάκων και του φωτισμού.

Το κιβώτιο θα περιέχει :

- Γενικό διακόπτη φορτίου κατά DIN 49290

- Γενικές ασφάλειες κατά DIN 49522

- Αυτόματους μαγνητοθερμικούς διακόπτες κατά VDE 0611

- Ηλεκτρονόμους ισχύος τηλεχειρισμού κατά VDE 0660

- Ρελέ μείωσης νυκτερινού φωτισμού (όπου προβλέπεται)

- Χρονοδιακόπτη κατά DIN 40050

- Χρονοδιακόπτη μείωσης νυκτερινού φωτισμού (όπου προβλέπεται)

- Πρίζα σούκο 16A κατά DIN 49462

- Λυχνία νυκτερινής εργασίας σε στεγανή «καραβοχελώνα».

Στο κάτω μέρος του κιβωτίου θα τοποθετηθούν οι κλεμοσειρές σύνδεσης των καλωδίων.

- Γενικός τριπολικός διακόπτης

- Γενικές ασφάλειες βραδείας τήξης

- Μαγνητοθερμικός διακόπτης για κάθε κύκλωμα φωτισμού

- Ηλεκτρονόμος ισχύος για κάθε κύκλωμα φωτισμού

Υποχρεωτικά θα υπάρχει καλή και σύμμετρη εμφάνιση της διανομής και θα τηρηθούν

οι παρακάτω γενικές αρχές για την κατασκευή της:

α) Η είσοδος για την τροφοδότηση από την ΔΕΗ θα είναι από το κάτω μέρος εφόσον

η τροφοδότηση είναι υπόγεια αν όχι, από το πάνω μέρος με τους κατάλληλους στυπιοθλήπτες.

β) Η εσωτερική συνδεσμολογία θα είναι άριστα κατασκευασμένη από τεχνική και αισθητική άποψη. Έτσι τα καλώδια που θα είναι μονόκλιωνα ή πολύκλιωνα θα ακολουθούν ευθείες και σύντομες διαδρομές, θα είναι καλά σφισμένα στις μπάρες με ακροδέκτες ή στις κλέμενες των οργάνων και θα φέρουν όπου απαιτείται στα άκρα τους ακροδέκτες.

γ) Τα καλώδια του δικτύου θα συνδέονται με εκείνα της διανομής με ακροδέκτες των αντίστοιχων καλωδίων.

11 .ΦΩΤΙΣΤΙΚΑ ΣΩΜΑΤΑ

ΓΕΝΙΚΑ ΧΑΡΑΚΤΗΡΙΣΤΙΚΑ ΦΩΤΙΣΤΙΚΟΥ

Φωτιστικό σώμα κατάλληλο για τοποθέτηση σε βραχίονα και μηχανισμός στήριξης κατασκευασμένα από χυτοπρεσσαριστό κράμα αλουμινίου, κατά EN1706, ηλεκτροστατικά βαμμένο με πούδρα χαμηλής περιεκτικότητας σε χαλκό, με βαφή σύμφωνα με το πρότυπο RoHS. Το προστατευτικό κάλυμμα του φωτιστικού θα έχει υψηλή μηχανική αντοχή και αντοχή στην υπεριώδη ακτινοβολία και τη γήρανση. Θα πρέπει να διαθέτει ελαστικές φλάντζες στεγανοποίησης, για προστασία έναντι εισχώρησης νερού και σκόνης, κατασκευασμένες από υλικά που διατηρούν τα χαρακτηριστικά τους στο χρόνο και αντέχουν θερμική ή μηχανική καταπόνηση. Ελαστικές φλάντζες στεγανοποίησης που παρουσιάζουν σημεία ασυνέχειας και μπορούν να θέσουν σε κίνδυνο τη στεγανότητα του φωτιστικού με την πάροδο του χρόνου δεν επιτρέπονται. Το άνοιγμα του φωτιστικού θα πρέπει να γίνεται χειροκίνητα χωρίς τη χρήση εργαλείων. Σώμα με λειτουργία μεντεσέ, στο οποίο αρθρώνεται η οθόνη και διαθέτει αυτόματο σύστημα συγκράτησης του στην ανοικτή θέση. Στα πλαϊνά μέρη φέρει μανδάλους κλεισίματος από δελεασμένο αλουμίνιο και ελατήριο από ανοξείδωτο ατσάλι. Τα ηλεκτρικά μέρη πρέπει να είναι εύκολα αποσπώμενα από την οπτική μονάδα των LED και την τροφοδοσία με τη χρήση κοινών εργαλείων.

ΣΥΣΤΗΜΑ ΣΤΗΡΙΞΗΣ

Το φωτιστικό θα περιλαμβάνει μηχανισμό στήριξης σε βραχίονα ή στην κορυφή ιστού. Ο μηχανισμός πρέπει να επιτρέπει την εκτέλεση των λειτουργιών της σύσφιξης του φωτιστικού χωρίς την ανάγκη να συγκρατείται το βάρος του και της εξασφάλισης της σύνδεσης με την υποστηρικτική δομή στερέωσης για διαμέτρους κορυφής ίσους με 60 mm έως 102mm. Ο μηχανισμός στήριξης πρέπει να επιτρέπει την εγκατάσταση απευθείας σε ιστό ή σε βραχίονα. Η εγκατάσταση των σφικτήρων στον ιστό πρέπει να είναι δυνατή με κοινά εργαλεία. Όλες οι βίδες και οι σφικτήρες που χρησιμοποιούνται πρέπει να είναι από ανοξείδωτο ατσάλι. Το φωτιστικό πρέπει να είναι εφοδιασμένο με οδηγίες στήριξης και συντήρησης, στις οποίες πρέπει να επισημαίνονται οι λειτουργίες και οι διαδικασίες για τις μεθόδους χειρισμού και λειτουργίας και τα εργαλεία που θα χρειαστούν.

ΟΠΤΙΚΗ ΜΟΝΑΔΑ

Η οπτική μονάδα θα πρέπει να καλύπτει πλήρως τα απαιτούμενα φωτοτεχνικά χαρακτηριστικά της εφαρμογής εξασφαλίζοντας το βέλτιστο και επιθυμητό οπτικό αποτέλεσμα. Η οπτική μονάδα θα αποτελείται από στοιχεία LED τα οποία θα έχουν κατάλληλη συνδεσμολογία έτσι ώστε η λειτουργία τους να μην διακόπτεται σε περίπτωση διακοπής λειτουργίας ενός εξ' αυτών. Τα LED δεν θα φέρουν δικό τους πλαστικό φακό, για τη αποφυγή του κίτρινίσματος και των συνεπειών του, αλλά η οπτική μονάδα θα περιλαμβάνει ανακλαστήρα κατασκευασμένο από αλουμίνιο καθαρότητας 99,85%, το οποίο πρεσάρεται ή λυγίζεται. Όλα τα στοιχεία LED θα προστατεύονται από ψημένο γυαλί ασφαλείας πάχους 4mm κατ' ελάχιστο. Τα LED θα είναι διατεταγμένα σε τυπωμένα κυκλώματα έχοντας ένα στρώμα στήριξης από αλουμίνιο για καλύτερη θερμική διάχυση. Το φωτιστικό σώμα θα είναι εφοδιασμένο με φίλτρο ανταλλαγής του εσωτερικού αέρα ώστε να εξασφαλίζεται η στεγανότητα του και η αποφυγή δημιουργίας υδρατμών στο εσωτερικό της οπτικής μονάδας. Η οπτική μονάδα είναι αποσπώμενη και μπορεί να αντικατασταθεί εύκολα στο σημείο της εγκατάστασης με τη χρήση συνηθισμένων εργαλείων. Το φωτιστικό σώμα θα πρέπει να είναι ταξινομημένο σύμφωνα με το πρότυπο φωτοβιολογικής ασφαλείας EN 62471 : Exempt Group (μηδενικό φωτοβιολογικό ρίσκο).

ΘΕΡΜΙΚΗ ΔΙΑΧΕΙΡΙΣΗ

Το φωτιστικό σώμα θα πρέπει να φέρει σύστημα απαγωγής της θερμότητας το οποίο θα εξασφαλίζει την ομαλή λειτουργία των LED και τη μεγιστοποίηση της διάρκειας ζωής τους. Το φωτιστικό θα πρέπει να διασφαλίζει τη θερμική διασπορά, με τρόπο ώστε να αποτρέπεται η υπέρβαση της θερμοκρασίας στα κρίσιμα εξαρτήματα και υλικά. Η ονομαστική θερμοκρασία λειτουργίας εξωτερικού περιβάλλοντος θα είναι $T_a=50^{\circ}\text{C}$. Η ρύθμιση της θερμοκρασίας θα πραγματοποιείται μέσω ειδικών διατάξεων Thermistor-NTC ή άλλης μεθόδου. Επιπρόσθετα ο driver θα πρέπει να φέρει σύστημα ελέγχου της θερμοκρασίας.

ΣΥΣΤΗΜΑ ΟΔΗΓΗΣΗΣ – ΕΛΕΓΚΤΗΣ ΕΠΙΚΟΙΝΩΝΙΑΣ

Ο driver του φωτιστικού θα πρέπει να φέρει ενσωματωμένα πρωτόκολλα dimming DALI ή 1-10V για τη σύνδεση σε σύστημα κεντρικής διαχείρισης φωτισμού. Ακόμη για επιπλέον εξοικονόμηση ενέργειας, ο driver θα πρέπει να έχει την δυνατότητα ρύθμισης επιπέδων φωτεινότητας για αυτόνομο dimming (Stand Alone Function). Απαραίτητο κρίνεται να μπορούν να ρυθμίσουν τουλάχιστον τέσσερα (4) επίπεδα φωτεινότητας, ώστε να μπορεί να υπάρχει ευελιξία στην ρύθμιση των επιπέδων για μεγαλύτερη εξοικονόμηση ενέργειας και ποιότητα φωτισμού. Επιπλέον ο driver θα πρέπει να έχει την δυνατότητα επιλογής διατήρησης σταθερής της φωτεινής ροής με το πέρασμα του χρόνου (Constant Lumen Output) για απαλοιφή του συντελεστή συντήρησης της εγκατάστασης και επιπλέον εξοικονόμηση ενέργειας. Το σύστημα οδήγησης πρέπει να είναι αποσπώμενο για εύκολη συντήρηση.

ΗΛΕΚΤΡΙΚΗ ΠΡΟΣΤΑΣΙΑ – ΣΥΝΔΕΣΗ

Το φωτιστικό θα πρέπει να φέρει σύστημα προστασίας από υπερτάσεις τουλάχιστον 10kV και 10kA, για την πλήρη διασφάλιση του από ηλεκτρικές ανωμαλίες. Το φωτιστικό θα διαθέτει ενσωματωμένο μαχαίρωτό διακόπτη ο οποίος θα διακόπτει αυτόματα την παροχή ηλεκτρικής ισχύος στο εσωτερικό του φωτιστικού όταν ανοιχθεί το κάλυμμα του. Για την ηλεκτρική σύνδεση με τα δίκτυο θα φέρει στυπιοθλίπτη IP68 για καλώδια εξωτερικής διαμέτρου από 6mm έως 13mm. Το φωτιστικό θα πρέπει να παρέχεται προκαλωδιωμένο (όσον αφορά την εσωτερική συνδεσμολογία) και έτοιμο για χρήση με σκοπό την ευκολία στην εγκατάσταση. Η καλωδίωση πρέπει να ασφαρίζεται με τέτοιο τρόπο, ώστε να αποφεύγεται η τυχαία διαφυγή των καλωδίων από τα τερματικά τους, γεγονός που μπορεί να οδηγήσει σε επαφή με τα ενεργά τμήματα του κελύφους του φωτιστικού.

ΦΙΝΙΡΙΣΜΑ

Προστασία των μεταλλικών μερών είτε μέσω διαδικασίας φωσφοχρωμάτωσης (phosphochromate) ή ισοδύναμης επεξεργασίας ναοκεραμικής επικάλυψης (nanoceramic) και μετέπειτα ηλεκτροστατική βαφή με πολυεστερική πούδρα. Δοκιμή αντοχής στη διάβρωση: 1400 ώρες σε ομίχλη αλατονέφωσης σε συμμόρφωση με το πρότυπο EN ISO 9227.

ΕΙΔΙΚΑ ΧΑΡΑΚΤΗΡΙΣΤΙΚΑ

1	Ονομαστική ισχύς φωτιστικού	39,5W
2	Ονομαστική τάση	220±240V 50/60Hz
3	Ρεύμα τροφοδοσίας LED	525mA
4	Προστασία από υπερτάσεις / υπερεντάσεις	Τουλάχιστον 10kV, 10kA αντίστοιχα
5	Ηλεκτρική κλάση μόνωσης	II
6	Εύρος θερμοκρασίας λειτουργίας	Από -40o C έως +50o C
7	Φωτεινή ροή	4.570lm
8	Απόδοση φωτιστικού κατά LM-79-08	τουλάχιστον 115lm/W
9	Προστασία έναντι εισχώρησης νερού	IP66
10	Δείκτης μηχανικής αντοχής	IK08
11	Συντελεστής ισχύος	≥0,9 σε πλήρες φορτίο
12	Δείκτης χρωματικής απόδοσης CRI	≥70

13	Θερμοκρασία χρώματος CCT	4000K
14	Διάρκεια ζωής	≥100.000hr L90B10 (Tq=25°C)
15	Εγγύηση φωτιστικού	Τουλάχιστον 5 έτη

ΠΡΟΤΥΠΑ ΚΑΙ ΠΙΣΤΟΠΟΙΗΣΕΙΣ

Το φωτιστικό σώμα θα φέρει τα παρακάτω:

- Δήλωση συμμόρφωσης του κατασκευαστή κατά CE και για τα παρακάτω πρότυπα:
- EN 60598-1 (Γενικό Πρότυπο Φωτιστικών)
- EN 60598-2-3 (Ειδικό Πρότυπο για Φωτιστικά Δρόμων)
- EN55015 / EN 61547 (Πρότυπο ραδιοταραχών / Ηλεκτρομαγνητικής Συμβατότητας)
- EN 61000-3-2 / EN 61000-3-3 (Όρια Εκπομπών Αρμονικών Διακυμάνσεων)
- EN 62471 (Πρότυπο για τη Φωτοβιολογική Καταλληλότητα)
- Επιπρόσθετα το φωτιστικό θα συμμορφώνεται με όλες τις απαραίτητες νόρμες και κανονισμούς της Ευρωπαϊκής Ένωσης και πιο συγκεκριμένα:
- Οδηγία 2006/95/EK (Low Voltage Directive, LVD) ή νεότερη
- Οδηγία 2004/108/EK (Electromagnetic Compatibility, EMC) ή νεότερη
- Οδηγία 2002/95/EK (Restriction of Certain Hazardous Substances, ROHS) ή νεότερη
- Οδηγία 2009/125/EK (Eco design, ERP) ή νεότερη
- Πιστοποιητικό συμμόρφωσης του φωτιστικού κατά ENEC ή άλλου ισοδύναμου, το οποίο θα διασφαλίζει σύμφωνα με τα ευρωπαϊκά πρότυπα ασφαλείας EN60598-1, EN60598-2-3, EN61000-3-2, EN 62471:
- Έλεγχο προϊόντων και πιστοποίηση από ανεξάρτητο διαπιστευμένο φορέα
- Ετήσια επιθεώρηση μονάδας παραγωγής
- Διαρκή παρακολούθηση παραγωγής και προϊόντος
- Πιστοποιητικά ISO 9001:2008 / ISO 9001:2015 για το εργοστάσιο κατασκευής από αναγνωρισμένο φορέα πιστοποίησης.
- Πιστοποιητικά για τα πρότυπα LM-79 και LM-80

ΦΩΤΟΤΕΧΝΙΚΗ ΜΕΛΕΤΗ

Για να αξιολογηθεί η καταλληλότητα των προτεινόμενων φωτιστικών θα πρέπει να προσκομισθεί φωτοτεχνική μελέτη από αναγνωρισμένο ελεύθερο πρόγραμμα προσομοιώσεων (Dialux, Relux κλπ) η οποία θα επιβεβαιώνει την επίτευξη των ζητούμενων φωτοτεχνικών αποτελεσμάτων επί ποινή αποκλεισμού. Η μελέτη θα πραγματοποιηθεί με βάση τα ακόλουθα γεωμετρικά χαρακτηριστικά:

- Πλάτος οδοστρώματος 7m (3m οδόστρωμα και 4m Λωρίδα στάθμευσης)
- Ύψος τοποθέτησης ορίζεται στα 7μ. Απόσταση φωτιστικών κατά μήκος της οδού εφαρμογής ορίζεται στα 19m (χιαστί)
- Το φωτιστικό τοποθετείται με τον άξονα C0-C180 παράλληλο με τον άξονα του δρόμου
- Τύπος οδοστρώματος R3, Q0=0.07, στεγνό
- Συντελεστής συντήρησης εγκατάστασης @0.8
- Το προσφερόμενο φωτιστικό θα πρέπει να καλύπτει τις απαιτήσεις της κλάσης λαμπρότητας M3 (EN-13201/2014) για το οδόστρωμα

2.ΕΠΙΘΕΩΡΗΣΗ ΚΑΙ ΔΟΚΙΜΕΣ

Τα υλικά πρέπει να είναι αρίστης ποιότητας, να είναι της απόλυτης εγκρίσεως του επιβλέποντος και να πληρούν τους όρους των αντίστοιχων τεχνικών προδιαγραφών. Υλικά και λοιπά είδη που θα

χρησιμοποιηθούν χωρίς έγκριση, εφ' όσον διαπιστωθεί η ακαταλληλότητά τους, διατάσσεται από τη Διευθύνουσα Υπηρεσία ή μη χρησιμοποιήσής τους. Αν κατά την κατασκευή των έργων η επίβλεψη θεωρεί ότι τα προς χρησιμοποίηση υλικά δεν πληρούν τις απαιτήσεις των προδιαγραφών ή γενικά είναι ακατάλληλα, διατάσσεται από τη διευθύνουσα υπηρεσία η μη χρησιμοποίηση των υλικών. Αν ο ανάδοχος διαφωνεί, τα υλικά δεν χρησιμοποιούνται αν δεν κριθεί η καταλληλότητά τους από εργαστηριακό έλεγχο που γίνεται από τα εργαστήρια της Γ.Γ.Δ.Ε. ή Πολυτεχνικών Σχολών ή άλλα κρατικά εργαστήρια. Οι δαπάνες για τις εργαστηριακές έρευνες βαρύνουν τον ανάδοχο.

Πρέπει να υπάρχει εργαστηριακό πιστοποιητικό ελέγχου για τις πιο κάτω δοκιμές, σύμφωνα με τους κανονισμούς κατασκευής τους:

- 2.1 Έλεγχος ακροδεκτών.
- 2.2 Δοκιμή αντοχής σε υγρασία και δοκιμή μόνωσης.
- 2.3 Δοκιμή υπερθέρμανσης.
- 2.4 Έλεγχος απορροφούμενης ισχύος.
- 2.5 Έλεγχος ρεύματος βραχυκυκλώσεως.
- 2.6 Τάση ανοιχτού κυκλώματος.
- 2.7 Έλεγχος προστασίας από μαγνητικές επιδράσεις.
- 2.8 Δοκιμή στεγανότητας και υπερθερμάνσεως.
- 2.9 Διηλεκτρική δοκιμή μεταξύ ακροδεκτών και μεταξύ ακροδεκτών και περιβάλλοντος.
- 2.10 Μέτρηση της χωρητικότητας.
- 2.11 Δοκιμή αντιστάσεως εκφορτίσεως.
- 2.12 Δοκιμή θερμικής σταθερότητας.
- 2.13 Τα πλήρη συναρμολογημένα Φ. Σώματα θα δοκιμαστούν σύμφωνα με τις απαιτήσεις της διακήρυξης, με δαπάνη του κατασκευαστή.

Διευκρινίζεται ότι σε περίπτωση που απαιτηθούν έλεγχοι για το σύνολο του Φ.Σ. ή για επιμέρους τμήματά του, και ο έλεγχος αποβεί ταυτόσημος με τα προσκομισθέντα πιστοποιητικά, η δαπάνη θα είναι της υπηρεσίας σε αντίθετη περίπτωση η δαπάνη θα είναι του συμμετέχοντα στον διαγωνισμό.

Στο εργαστηριακό πιστοποιητικό θα αναφέρονται οι παρακάτω έλεγχοι - δοκιμές.

- 3.1 Οπτικός έλεγχος αποστάσεως ερπυσμού και διακένων απομονώσεως.
- 3.2 Δοκιμή υπερθερμάνσεως.
- 3.3 Έλεγχος σταθερότητας των μονωτικών υλικών σε υψηλές θερμοκρασίες.
- 3.4 Δοκιμή προστασίας από υγρασία.
- 3.5 Μέτρηση της αντιστάσεως μονώσεως.
- 3.6 Διηλεκτρική δοκιμή.
- 3.7 Δοκιμή μηχανικής αντοχής.
- 3.8 Δοκιμή αντοχής σε διάβρωση των σιδηρών μερών.
- 3.9 Δοκιμή αντιπαρασιτικής προστασίας.

Οι πιο πάνω έλεγχοι και δοκιμές τύπου θα πρέπει να γίνουν στα ειδικά εργαστήρια. τα οποία θα χορηγήσουν στον κατασκευαστικό οίκο τα ανάλογα πιστοποιητικά.

4. Εκτός από τις πιο πάνω δοκιμές τύπου θα γίνουν από τον κατασκευαστή και οι πιο κάτω δοκιμές σειράς για τις οποίες θα συνταχθούν πρωτόκολλα δοκιμής τα οποία θα ελεγχθούν δειγματοληπτικά από τον επιβλέποντα μηχανικό

6.4.1 Δοκιμή καλής λειτουργίας.

6.4.2 Δοκιμή της αντιστάσεως μονώσεως.

6.4.3 Δειγματοληπτική δοκιμή σε ποσοστό 2% με τάση 4000 V μεταξύ αγωγών τροφοδοσίας και περιβάλλοντος.

12. ΦΩΤΙΣΤΙΚΑ ΣΩΜΑΤΑ

1. 'Φωτιστικό σώμα κωδωνοειδούς σχήματος για λυχνίες τύπου LED υψηλής φωτεινότητας 28 W'

ΓΕΝΙΚΑ ΧΑΡΑΚΤΗΡΙΣΤΙΚΑ ΦΩΤΙΣΤΙΚΟΥ

Φωτιστικό σώμα δρόμου σε σχήμα καμπάνα τύπου cut off κατασκευασμένο από χυτό αλουμίνιο UNI EN485.

Σύστημα στήριξης στον ιστό από χυτό αλουμίνιο UNI EN1706.

Η πρόσβαση στο εσωτερικό του φωτιστικού γίνεται χωρίς εργαλεία ανοίγοντας το κάλυμμα του φωτιστικού. Στο κάτω μέρος φέρει μάνδαλο κλεισίματος από δελεασμένο αλουμίνιο και ελατήριο από ανοξείδωτο ατσάλι.

ΟΠΤΙΚΗ ΜΟΝΑΔΑ

Η οπτική μονάδα είναι αποσπώμενη και μπορεί να αντικατασταθεί απλά με την χρήση συνηθισμένων εργαλείων. Η μονάδα τροφοδοσίας είναι και αυτή αποσπώμενη και μπορεί να αντικατασταθεί απλά με την χρήση συνηθισμένων εργαλείων. Το φωτιστικό είναι εφοδιασμένο με φίλτρο ανταλλαγής του εσωτερικού αέρα.

Η οπτική μονάδα περιλαμβάνει ασύμμετρο ανακλαστήρα STE-M κατάλληλο για φωτισμό δρόμων.

Ο ανακλαστήρας της οπτικής μονάδας είναι κατασκευασμένος από αλουμίνιο καθαρότητας 99,85%, το οποίο πρεσάρεται ή λυγίζεται. Η οθόνη είναι κατασκευασμένη από επίπεδο σκληρυμένο γυαλί πάχους 4mm και δεν επιτρέπεται η τοποθέτηση οθόνης ή ανακλαστήρων από πλαστικό υλικό.

Είναι ταξινομημένο σύμφωνα με το πρότυπο φωτοβιολογικής ασφάλειας EN 62471 : Exempt Group (μηδενικό φωτοβιολογικό ρίσκο).

Βαθμός προστασίας φωτιστικού: IP66

Βαθμός προστασίας στην κρούση: IK09

ΤΕΧΝΙΚΑ ΣΤΟΙΧΕΙΑ

Υψηλής απόδοσης LED (110 lm/W στα 525mA - Tj=85°C) με θερμοκρασία χρώματος 4000K.

Δείκτης βαθμού απόδοσης χρωμάτων: CRI≥70.

Ονομαστική απόδοση: max 3.000 lm

Τα LED είναι διατεταγμένα σε τυπωμένα κυκλώματα έχοντας ένα στρώμα στήριξης από αλουμίνιο, κεραμικό μονωτικό στρώμα και χάλκινο αγωγίμο στρώμα - συνολικού πάχους 1,6 χιλιοστά. Ένα στρώμα από θερμικά αγωγίμο υλικό εφαρμόζεται μεταξύ του τμήματος σκεδάσεως και του κυκλώματος των LED για να βελτιωθεί η θερμική συνέχεια μεταξύ των διαφόρων μερών.

Εύρος θερμοκρασία λειτουργίας: Από -40o C έως +45o C.

Ηλεκτρικά χαρακτηριστικά:

Ονομαστική τάση 220-240V

Ονομαστικής Ισχύς : 28W max

Τροφοδοσία ρεύματος των LED: 700mA

Συντελεστής ισχύος: >0,9 (σε πλήρες φορτίο)

Κλάση μόνωσης : Class II

Ταχυσύνδεσμος απομόνωσης της μονάδας τροφοδοσίας από την πλευρά της παροχής

Θερμική προστασία και προστασία από βραχυκύκλωμα.

Συσκευή προστασίας από υπερτάσεις: προστασία μέχρι 7kV (Class II) σύμφωνα με το EN 61000-4-5.

Σύνδεση με καλώδιο εισόδου έως 4mm².

Είσοδος του καλωδίου τροφοδοσίας στο φωτιστικό μέσω πλαστικού στυπιοθλίπτη M20x1.5mm, IP68.

ΔΙΑΡΚΕΙΑ ΖΩΗΣ

Ελάχιστη διάρκεια ζωής των 60.000h B20L80 (συμπεριλαμβανομένων των κρίσιμων αποτυχιών) και 100.000h L80 στους 25 ° C και τα 700mA.

ΠΡΟΤΥΠΑ ΚΑΙ ΠΙΣΤΟΠΟΙΗΣΕΙΣ

Πρότυπα: Το φωτιστικό θα είναι σύμφωνο με: IEC/EN 60598-1, IEC/EN 60598-2-3, IEC/EN 62471, IEC/EN55015, IEC/EN 61547, IEC/EN 61000-3-2, IEC/EN 61000-3-3.

Πιστοποιήσεις και εκθέσεις δοκιμών: Οι πιστοποιήσεις που θα διαθέτει είναι CE Certificate, ENEC Certificate, CB certificate, Electrical safety Test Report, Photo biological Test Report, EMI/EMC Test reports.

Πιστοποίηση κατασκευάστριας εταιρίας: Η κατασκευάστρια εταιρία είναι πιστοποιημένη κατά ISO 9001:2008, ISO 14001:2015 για τον σχεδιασμό, την κατασκευή και πώληση φωτιστικών σωμάτων.

Τα φωτιστικά σώματα θα ανταποκρίνονται στις τεχνικές προδιαγραφές της Υπουργικής Απόφασης.

Εγγύηση φωτιστικού: 5 έτη

Καμπύλες συντελεστού χρησιμοποιήσεως.

Διάγραμμα πολικής κατανομής σε δυο επίπεδα, ένα παράλληλο και ένα κάθετο προς τον διαμήκη άξονα του Φ.Σ.

Καμπύλες ISLLUX.

Καμπύλες λαμπρότητας.

Πιστοποιητικό ελέγχου από αναγνωρισμένο από το Κράτος εργαστήριο.

2.ΕΠΙΘΕΩΡΗΣΗ ΚΑΙ ΔΟΚΙΜΕΣ

Τα υλικά πρέπει να είναι αρίστης ποιότητας, να είναι της απόλυτης εγκρίσεως του επιβλέποντος και να πληρούν τους όρους των αντίστοιχων τεχνικών προδιαγραφών. Υλικά και λοιπά είδη που θα χρησιμοποιηθούν χωρίς έγκριση, εφ' όσον διαπιστωθεί η ακαταλληλότητά τους, διατάσσεται από τη Διευθύνουσα Υπηρεσία ή μη χρησιμοποίησή τους. Αν κατά την κατασκευή των έργων η επίβλεψη θεωρεί ότι τα προς χρησιμοποίηση υλικά δεν πληρούν τις απαιτήσεις των προδιαγραφών ή γενικά είναι ακατάλληλα, διατάσσεται από τη διευθύνουσα υπηρεσία η μη χρησιμοποίηση των υλικών. Αν ο ανάδοχος διαφωνεί, τα υλικά δεν χρησιμοποιούνται αν δεν κριθεί η καταλληλότητά τους από εργαστηριακό έλεγχο που γίνεται από τα εργαστήρια της Γ.Γ.Δ.Ε. ή Πολυτεχνικών Σχολών ή άλλα κρατικά εργαστήρια. Οι δαπάνες για τις εργαστηριακές έρευνες βαρύνουν τον ανάδοχο.

Πρέπει να υπάρχει εργαστηριακό πιστοποιητικό ελέγχου για τις πιο κάτω δοκιμές, σύμφωνα με τους κανονισμούς κατασκευής τους:

2.1 Έλεγχος ακροδεκτών.

2.2 Δοκιμή αντοχής σε υγρασία και δοκιμή μόνωσης.

2.3 Δοκιμή υπερθέρμανσης.

2.4 Έλεγχος απορροφούμενης ισχύος.

2.5 Έλεγχος ρεύματος βραχυκυκλώσεως.

2.6 Τάση ανοιχτού κυκλώματος.

2.7 Έλεγχος προστασίας από μαγνητικές επιδράσεις.

2.8 Δοκιμή στεγανότητας και υπερθερμάνσεως.

2.9 Διηλεκτρική δοκιμή μεταξύ ακροδεκτών και μεταξύ ακροδεκτών και περιβάλλοντος.

2.10 Μέτρηση της χωρητικότητας.

2.11 Δοκιμή αντιστάσεως εκφορτίσεως.

2.12 Δοκιμή θερμικής σταθερότητας.

2.13 Τα πλήρη συναρμολογημένα Φ. Σώματα θα δοκιμαστούν σύμφωνα με τις απαιτήσεις της διακήρυξης, με δαπάνη του κατασκευαστή.

Διευκρινίζεται ότι σε περίπτωση που απαιτηθούν έλεγχοι για το σύνολο του Φ.Σ. ή για επιμέρους τμήματά του, και ο έλεγχος αποβεί ταυτόσημος με τα προσκομισθέντα πιστοποιητικά, η δαπάνη θα είναι της υπηρεσίας σε αντίθετη περίπτωση η δαπάνη θα είναι του συμμετέχοντα στον διαγωνισμό.

Στο εργαστηριακό πιστοποιητικό θα αναφέρονται οι παρακάτω έλεγχοι - δοκιμές.

3.1 Οπτικός έλεγχος αποστάσεως ερπυσμού και διακένων απομονώσεως.

3.2 Δοκιμή υπερθερμάνσεως.

3.3 Έλεγχος σταθερότητας των μονωτικών υλικών σε υψηλές θερμοκρασίες.

3.4 Δοκιμή προστασίας από υγρασία.

3.5 Μέτρηση της αντιστάσεως μονώσεως.

3.6 Διηλεκτρική δοκιμή.

3.7 Δοκιμή μηχανικής αντοχής.

3.8 Δοκιμή αντοχής σε διάβρωση των σιδηρών μερών.

3.9 Δοκιμή αντιπαρασιτικής προστασίας.

Οι πιο πάνω έλεγχοι και δοκιμές τύπου θα πρέπει να γίνουν στα ειδικά εργαστήρια. τα οποία θα χορηγήσουν στον κατασκευαστικό οίκο τα ανάλογα πιστοποιητικά.

4. Εκτός από τις πιο πάνω δοκιμές τύπου θα γίνουν από τον κατασκευαστή και οι πιο κάτω δοκιμές σειράς για τις οποίες θα συνταχθούν πρωτόκολλα δοκιμής τα οποία θα ελεγχθούν δειγματοληπτικά από τον επιβλέποντα μηχανικό

6.4.1 Δοκιμή καλής λειτουργίας.

6.4.2 Δοκιμή της αντιστάσεως μονώσεως.

6.4.3 Δειγματοληπτική δοκιμή σε ποσοστό 2% με τάση 4000 V μεταξύ αγωγών τροφοδοσίας και περιβάλλοντος.

13. ΣΙΔΗΡΟΙΣΤΟΙ

1.1.

Γενικά

Οι ιστοί φωτισμού θα είναι σύμφωνοι με όσα αναφέρονται στο πρότυπο ΕΛΟΤ EN 40 -1 -2 - 3 - 4 - 5 - 6 - 7 - 8 και πρέπει να παράγονται από βιομηχανία που κατέχει Πιστοποιητικό Διασφάλισης Ποιότητας (Quality Assurance), σύμφωνα με το πρότυπο ISO 9001 σχετικά με την οργάνωση λειτουργίας της επιχείρησης και θα πρέπει να συνοδεύονται από πιστοποιητικό δοκιμών σύμφωνα με το EN 40-8

Από διεθνώς αναγνωρισμένο ή κρατικό εργαστήριο.

1.2 Ο Σιδηροιστός θα είναι ύψους 7 μ. μεταβλητής διατομής αποτελούμενος από το πρώτο τμήμα τουμήκους 3m, θα αποτελείται από σιδηροσωλήνα χωρίς ραφή διαμέτρου 5ins και πάχους 4,25mm, το δεύτερο τμήμα μήκους 2 μ από σιδηροσωλήνα χωρίς ραφή διαμέτρου 4ins και πάχους 4,05mm, το τρίτο τμήμα μήκους 2 μ από σιδηροσωλήνα διαμέτρου 3ins και πάχους 3,65mm και το τελευταίο τμήμα μήκους 0,30m από σιδηροσωλήνα διαμέτρου 2,5ins και πάχους 3,65mm.

Οι συνδέσεις των τμημάτων του σιδηροιστού θα είναι καμπύλες. Οι σιδηροσωλήνες μικρότερης διατομής θα εισέρχονται τουλάχιστο 0,10m μέσα στους σιδηροσωλήνες μεγαλύτερης διατομής. Ο κορμός του σιδηροιστού θα φέρει χαλύβδινη τετραγωνική πλάκα εδράσεως από λαμαρίνα πάχους 20mm και διαστάσεων 0,40 x 0,40m. Η πλάκα εδράσεως θα φέρει κεντρική οπή για την είσοδο των υπογείων καλωδίων μέσα στον ιστό καθώς και τέσσερες οπές διαμέτρου 1ins η κάθε μία για την στερέωση του με κοχλιωτούς ήλους (μπουλόνια) διαμέτρου 1ins. Θα φέρει επίσης τέσσερα ενισχυτικά πτερύγια πάχους 16mm σχήματος ορθογωνίου τριγώνου, μήκους των δύο καθέτων πλευρών του 0,20 και 0,30m. Ο σιδηροιστός θα φέρει σε απόσταση 1,00m από την βάση του οπή για την τοποθέτηση του ακροκιβωτίου που θα κλείνει με θυρίδα από λαμαρίνα πάχους 4mm, διατομής σχήματος τόξου κύκλου διαμέτρου 5ins.

Οι συνδέσεις του σιδηροιστού, η πλάκα εδράσεως του και τα ενισχυτικά πτερύγια θα είναι ηλεκτροσυγκολλημένα καλά. Ο σιδηροιστός θα συνοδεύεται από μια βάση αγκυρώσεως που θα αποτελείται από τέσσερεις ήλους μήκους 1m και διατομής 1ins που θα καταλήγουν σε σπείρωμα μήκους 0,20m καλά επεξεργασμένο. Οι τέσσερεις ήλοι πρέπει να είναι συνδεδεμένοι μεταξύ τους με ηλεκτροσυγκολλημένες πάνω τους γωνίες 30/30/3mm σε σχήμα τετραγώνου στην βάση τους και χιαστί προ του σπειρώματος τους για να αποφευχθεί μετακίνηση τους κατά την ενσωμάτωσή τους μέσα στη βάση από σκυρόδεμα. Ο ιστός μετά από την σχετική προεργασία, δηλαδή την απόξεση, τον καθαρισμό και λοιπές εργασίες για να μην διακρίνονται τα σημεία ραφής του, θα βαφεί με δύο στρώσεις αντισκωριακής βαφής και δύο στρώσεις χρώματος ντούκο ανθεκτικού στις καιρικές συνθήκες και επιδράσεις αποχρώσεως της αρεσκείας της επιβλέψεως. Στους τέσσερεις ήλους αγκυρώσεως του ιστού θα τοποθετηθούν πριν από την ανύψωση του ιστού από ένα περικόχλιο 1ins για να στηρίζεται η πλάκα εδράσεως του ιστού χωρίς σφήνες κατά την ζυγοστάθμιση αυτού στερεούμενη με δύο περικόχλια από πάνω σε κάθε θέση. Η όλη κατασκευή θα πρέπει να εκτελεσθεί κατά τρόπο που να μην παρουσιάζει ελαττώματα.

14. Ηλεκτρικό Δίκτυο

Το ηλεκτρικό δίκτυο από κάθε πύλα (πίνακα διανομής) μέχρι τους ιστούς, που τροφοδοτεί θα είναι υπόγειο. Τα υπόγεια καλώδια θα οδεύουν μέσα σε σιδηροσωλήνες, στο πεζοδρόμιο. Οι ηλεκ. σωλήνες θα είναι γαλβανιζέ εξωτερικής διαμέτρου 2,5" βαρέως τύπου πράσινης ετικέτας

Οι σωληνώσεις θα τοποθετούνται σε βάθος τουλάχιστον 40 εκ. Ο εγκιβωτισμός των σωλήνων θα γίνεται με εκσκαφή, επανεπίχωση και καλή πάκτωση, σύμφωνα με τις οδηγίες του κατασκευαστή, έτσι ώστε να αποκλείεται η παραμόρφωσή τους λόγω φορτίων και η αποκάλυψη τους λόγω διάβρωσης του εδάφους.

Οι συνδέσεις των σωλήνων μεταξύ τους θα γίνεται με μουφάρισμα, έτσι ώστε η επιτυγχανόμενη σύνδεση να είναι στεγανή, λεία εσωτερικά, χωρίς απομείωση της διατομής και χωρίς μείωση της αντοχής των τοιχωμάτων.

Γενικά το δίκτυο των σωληνώσεων σε όλο το μήκος του θα είναι στεγανό με λείες εσωτερικές επιφάνειες.

Σε κάθε σωλήνα θα εγκαθίσταται εξ' αρχής γαλβανισμένο σύρμα Φ2mm για την έλξη των καλωδίων στο μέλλον.

Στις εγκάρσιες διελεύσεις των δρόμων θα προβλέπονται πάντοτε δύο γαλβ. σιδηροσωλήνες βαρέως τύπου Φ2,5", ανάλογα με το βάθος εγκατάστασης. Οι σωλήνες στη περίπτωση αυτή θα εγκιβωτίζονται μέσα σε σπλισμένο σκυρόδεμα σύμφωνα με τις λεπτομέρειες κατασκευής των Π.Κ.Ε της ΕΟΑΕ. Τα

άκρα των σωλήνων αυτών θα καταλήγουν πάντα σε φρεάτιο καλωδίων.

Για την εγκατάσταση (τράβηγμα) των καλωδίων στο υπόγειο δίκτυο θα προβλεφθούν φρεάτια. Σε κάθε βάση ιστού υπάρχει φρεάτιο που χρησιμεύει ως φρεάτιο έλξης και διακλάδωσης. Επίσης προβλέπεται μεμονωμένα φρεάτια έλξης στις εγκάρσιες διελεύσεις δρόμων, για την προσέγγιση του πρώτου φωτιστικού

σώματος κλπ. Τα μεμονωμένα αυτά φρεάτια θα κατασκευάζονται σύμφωνα με τις λεπτομέρειες κατασκευής των Π.Κ.Ε της ΕΟΑΕ. Τα φρεάτια θα κατασκευάζονται με υδατοστεγές οπλισμένο σκυρόδεμα πάχους τοιχωμάτων 15 cm τουλάχιστον. Τα φρεάτια θα φέρουν περιμετρικό πλαίσιο και κάλυμμα. Το περιμετρικό πλαίσιο θα είναι εγκιβωτισμένο στο χείλος του φρεατίου και θα διαθέτει υποδοχή για την στήριξη του καλύμματος. Το κάλυμμα και το πλαίσιο θα είναι από σύνθετο υλικό σύμφωνα με την προδιαγραφή EN 124:1994. Μετά την χύτευση τους τα καλύμματα θα πρέπει να παρουσιάζουν λεία επιφάνεια δίχως ρωγμές, σπηλαιώσεις, φυσαλίδες, δίχως οποιαδήποτε άλλα ελαττώματα ή αστοχίες έγχυσης τα οποία θα μπορούσαν να μειώσουν την καταλληλότητά τους στην χρήση και η όλη κατασκευή θα είναι πλήρως στεγανή. Η αντοχή του καλύμματος θα είναι κατηγορίας B125 (125kN). Οι διαστάσεις των καλυμμάτων θα πρέπει να είναι τυποποιημένες. Τα καλύμματα θα έχουν διαστάσεις περίπου ίδιες με το ελεύθερο άνοιγμα των φρεατίων. Ειδικά το κάλυμμα του φρεατίου σύνδεσης θα πρέπει να επιτρέπει την άνετη εργασία τεχνίτη μέσα στο φρεάτιο σε όρθια στάση. Τα φρεάτια θα είναι στεγανά σε όλη την επιφάνεια.

Το υπόγειο δίκτυο θα κατασκευαστεί με καλώδια τύπου NY 5X2,5mm². Στις ηλεκ. σωληνώσεις εγκαθίστανται μόνον καλώδια οδικού φωτισμού. Επιτρέπεται στον ίδιο σωλήνα να τοποθετηθούν και καλώδια τροφοδότησης ηλεκτρικών βανών άρδευσης. Σε κάθε περίπτωση η μέγιστη κάλυψη των καλωδίων μέσα στην σωλήνα θα είναι 40% σε διατομή και 60% σε διάμετρο.

Οι συνδέσεις των τροφοδοτικών καλωδίων θα γίνονται αποκλειστικά στα κυτία διακλάδωσης - σύνδεσης (ακροκιβώτια) των ιστών, δηλαδή το καλώδιο θα μπαίνει σε κάθε ιστό, θα συνδέεται στο ακροκιβώτιο και θα βγαίνει για την τροφοδότηση του επόμενου ιστού.

Μέσα στο φρεάτιο που είναι ενσωματωμένο στη βάση κάθε ιστού, θα αφήνεται μήκος καλωδίου τουλάχιστον 1m.

Η τροφοδότηση κάθε φωτιστικού σώματος οδικού φωτισμού από το κυτίο σύνδεσης του ιστού, θα γίνεται με καλώδιο τύπου NYSLYO (εύκαμπτο NY 5X1,5mm²).

15. Γειώσεις

Για την γείωση της εγκατάστασης φωτισμού θα προβλεφθεί γυμνός χάλκινος αγωγός πολύκλωνος διατομής 16mm², ο οποίος θα εγκατασταθεί μέσα στο έδαφος και θα οδεύει παράλληλα (στην ίδια τάφρο) με τις ηλεκ. σωληνώσεις. Ο ιστός θα γειώνεται σε ειδικό κοχλία γείωσης μέσα στην θυρίδα. Η γείωση θα γίνεται με γυμνό χάλκινο αγωγό διατομής 25mm². Η σύνδεση των δυο αγωγών θα γίνεται με τη βοήθεια σφιγκτήρων μέσα στο φρεάτιο της βάσης του σιδηροίσιτου από όπου περνάει και ο αγωγός γείωσης. Το κυτίο σύνδεσης (ακροκιβώτιο) του ιστού θα γειώνεται στον κοχλία γείωσης του ιστού με αγωγό διατομής 6mm².

Ο αγωγός γείωσης θα συνδεθεί στα ηλεκτρόδια γείωσης. Τα ηλεκτρόδια γείωσης προβλέπονται στο τέλος κάθε τροφοδοτικής γραμμής καθώς και σε κάθε πύλλαρ.

Ο αγωγός γείωσης θα συνδεθεί στον ζυγό γείωσης του πύλλαρ. Το πύλλαρ θα γειώνεται τοπικά με χαλύβδινη επιχάλκωμένη ράβδο γείωσης St/E-Cu Φ22mmX1.5m συνδέεται με τον ζυγό γείωσης με χάλκινο αγωγό 16mm².

16. σωλήνας προστασίας καλωδίων

Η όδευση των καλωδίων θα γίνει εντός σωλήνων προστασίας καλωδίων διπλού τοιχώματος από ολυαιθυλένιο υψηλής πυκνότητας (HDPE) οι οποίοι χρησιμοποιούνται σε υπόγειες ηλεκτρικές και τηλεπικοινωνιακές εγκαταστάσεις. Η όδευση των καλωδίων ισχυρών ρευμάτων πρέπει να γίνει σε ξεχωριστό σωλήνα από τα καλώδια ασθενών ρευμάτων.

Ο σωλήνας αποτελείται από δύο συνεξωθημένα (co-extruded) τοιχώματα, δομημένα εξωτερικά για μεγαλύτερη αντοχή στην κρούση, μικρότερο βάρος και μεγαλύτερη ευκαμψία και λεία εσωτερικά για να διευκολύνουν τη διέλευση των καλωδίων. Τα δύο τοιχώματα λόγω της παραγωγικής διαδικασίας (συνεξώθηση) είναι αδύνατον να διαχωριστούν. Ο σωλήνας πρέπει να διαθέτει εξάρτημα σύνδεσης (μούφα).

Η όδευση των καλωδίων από τα φρεάτια στους υποπίνακες θα γίνεται σε σωλήνες σπιδάλ. Όλες οι κατάληξεις των σπιδάλ και οι συνδέσεις των καλωδίων θα γίνουν σε προστατευτικές ταινίες και κολάρα ώστε να διατηρούν τη συνοχή τους και να αποφεύγονται οι φθορές από εξωγενείς παράγοντες.

ΤΕΧΝΙΚΑ ΧΑΡΑΚΤΗΡΙΣΤΙΚΑ

12. Κατασκευή: Ο Σωλήνας Δομημένου Διπλού τοιχώματος, είναι κατασκευασμένος από υψηλής πυκνότητας πολυαιθυλένιο με UV προστασία για υπόγεια ηλεκτρολογικά και τηλεφωνικά καλώδια. Είναι κατάσκευα-σμένος από δύο δομημένα τοιχώματα: το εξωτερικό τοίχωμα είναι ελικοειδές (spiral) για να διαθέτει ελα-στικότητα και για να εξασφαλίσει μεγαλύτερη αντοχή στην παραμόρφωση. Το εσωτερικό τοίχωμα είναι λείο ώστε να διευκολύνει την εισαγωγή των καλωδίων. Παράγεται σύμφωνα με CEI EN 50086-1(CEI 23-39),CEI EN 50086-2-4(CEI 23-46).

13. Εφαρμογή: Υψηλών απαιτήσεων προστασία για ηλεκτρολογικές και τηλεφωνικές εγκαταστάσεις. Κατάλληλος για κάθε είδους υπόγεια δίκτυα ηλεκτροφωτισμού & σηματοδότησεως με εξαιρετική αντοχή και μεγάλη ευκαμψία. Πρόσθετη εξωτερική προστασία για σωλήνες νερού ή φυσικού αερίου.

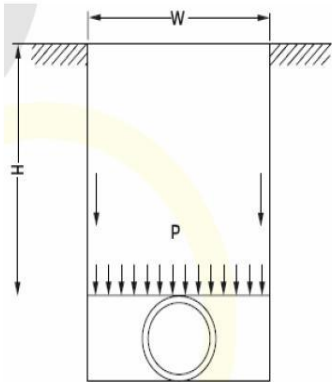

14. Αντοχή θερμοκρασίας: -25ο C/ +60ο C

15. Ελάχιστη ακτίνα καμπυλότητας: 8 φορές την εξωτερική διάμετρο.

16. Αντοχή παραμόρφωσης: > 450 N με παραμόρφωση της εσωτερικής διαμέτρου ίση με 5% (σύμφωνη με την διάταξη EN 50086-2-4 CEI. 23-46).

17. Μέγιστη αντοχή ελαστικότητας οδηγού καλωδίου: > 650 N

18. Εξαρτήματα: Κάθε κουλούρα περιέχει και οδηγό (ατσαλίνα) για εύκολο τράβηγμα του καλωδίου, εξάρτημα σύνδεσης (μούφα), καθώς και προαιρετικά ελαστικό δακτύλιο για αεροστεγές σφράγισμα

19. Διηλεκτρική αντοχή: > 800 kw/cm.

20. Ηλεκτρική αντοχή απομόνωσης: >100 M Ω.

21. Σύνθεση: Πολυαιθυλένιο: 97%, Χρωστικές: 2%, Πρόσμικτα (UV προστασία): 1%

ΕΓΚΑΤΑΣΤΑΣΗ ΣΩΛΗΝΩΝ

Για την εγκατάσταση των σωλήνων δημιουργείται τάφρος βάθους 60 εκ.

Ο πυθμένας της τάφρου και το γέμισμα μέχρι 10εκ. πάνω από τον σωλήνα αποτελείται γενικά από άμμο για να δημιουργείται μια συνεχής και επίπεδη επιφάνεια. Η έδραση του σωλήνα γίνεται σε μια λεπτή στρώση ύψους 10 εκ. από άμμο. Η πλήρωση του υπολοίπου της τάφρου θα γίνεται από τα προϊόντα της εκσκαφής.

Λάρισα 15-04-2019

Ο ΣΥΝΤΑΞΑΣ
Ηλίας ΠΝΕΥΜΑΤΙΚΟΣ

Η ΠΡΟΪΣΤΑΜΕΝΗ Η/Μ
Βασιλική ΜΠΟΥΜΠΙΤΣΑ

Ο Α. ΠΡΟΪΣΤΑΜΕΝΟΣ ΔΙΕΥΘΥΝΣΗΣ
ΤΕΧΝΙΚΩΝ ΥΠΗΡΕΣΙΩΝ
Αθανάσιος ΠΑΤΣΙΟΥΡΑΣ

12. Την Τεχνική Συγγραφή Υποχρεώσεων Τεχνικές Προδιαγραφές Εργασιών Πρασίνου, του έργου «Δρόμοι ήπιας κυκλοφορίας (Ηλιοδώρου-Ρούσβελτ)», η οποία έχει ως εξής:

ΤΕΧΝΙΚΗ ΣΥΓΓΡΑΦΗ ΥΠΟΧΡΕΩΣΕΩΝ **ΤΕΧΝΙΚΕΣ ΠΡΟΔΙΑΓΡΑΦΕΣ ΕΡΓΑΣΙΩΝ ΠΡΑΣΙΝΟΥ**

Άρθρο 1ο. ΦΥΤΑ

ΓΕΝΙΚΑ

Τα φυτά που θα φυτευτούν πρέπει να προέρχονται από φυτώρια που λειτουργούν σύμφωνα με τις διατάξεις του Νόμου 1564/85.

Τα φυτά πρέπει να είναι άριστης ποιότητας, εμφάνισης, απόλυτα υγιή και εύρωστα, χωρίς τραυματισμούς, καρκινώματα ή εντομολογικές και μυκητολογικές προσβολές, με πλούσιο ριζικό σύστημα και βραχίονες κανονικά κατανομημένους και καλά ανεπτυγμένους. Τα σακίδια από πολυαιθυλένιο ή πλαστικό και τα φυτοδοχεία στα οποία θα είναι αναπτυγμένα τα φυτά θα έχουν ανάλογο βάρος σύμφωνα με το είδος του φυτού, όπως αναλυτικά αναφέρονται σε όλες τις κατηγορίες του πίνακα φυτών και γεμάτα με κατάλληλο μείγμα για την ανάπτυξη των φυτών.

Τα φυτά που θα χρησιμοποιηθούν θα πρέπει να είναι της έγκρισης της επίβλεψης, κατ' είδος, μέγεθος και κατηγορία όπως περιγράφεται παρακάτω. Τα χαρακτηριστικά κάθε είδους αναφέρονται στην τεχνική έκθεση.

Σημειώνεται ότι αν τα φυτά δεν είναι σύμφωνα με τις προδιαγραφές, εναπόκειται στην κρίση της Υπηρεσίας :

- α. Να δώσει εντολή για απομάκρυνση αυτών ακόμη και μετά τη φύτευση και να ζητήσει από τον ανάδοχο να προβεί στην επανεγκατάσταση του πρασίνου, σύμφωνα με τις προδιαγραφές.
- β. Να τα τιμολογήσει με την τιμή της επόμενης κατηγορίας φυτών, εφόσον ο αριθμός των φυτών αυτών είναι σχετικά μικρός, είναι καλής ποιότητας και δεν υστερούν σημαντικά από τις προδιαγραφές ύψους, διαμέτρου κορμού και διακλάδωσης .
- γ. Όταν πρόκειται για φυτά της μικρότερης κατηγορίας θα γίνεται οπωσδήποτε αντικατάσταση.

1α. Καλλωπιστικά δένδρα.

Θα χρησιμοποιηθούν δένδρα υγιή, καλά διακλαδισμένα ανάλογα με το είδος και την κατηγορία, με ευθυτενείς κορμούς, με 3-4 βραχίονες, με τα χαρακτηριστικά που αναφέρονται για κάθε είδος (μπάλα χώματος, ύψος που μετριέται από το λαιμό της ρίζας κλπ) στην τεχνική έκθεση, και κατά τα λοιπά όπως στα ΓΕΝΙΚΑ του παρόντος άρθρου.

1β. Καλλωπιστικοί θάμνοι

Θα χρησιμοποιηθούν θάμνοι πλούσιας ανάπτυξης με τα χαρακτηριστικά που αναφέρονται για κάθε είδος στην τεχνική έκθεση θάμνων, καλά διαμορφωμένοι, με ανάλογο αριθμό βραχιόνων και ύψος που μετριέται από το λαιμό της ρίζας και κατά τα άλλα όπως περιγράφονται στα ΓΕΝΙΚΑ του παρόντος άρθρου.

Άρθρο 2^ο. ΥΠΟΛΟΙΠΑ ΥΛΙΚΑ

2α. Πάσσαλοι υποστύλωσης φυτών

Να είναι από ξύλο καστανιάς, ή άλλο κατάλληλο της έγκρισης της Υπηρεσίας, ίσοι, αποφλοιωμένοι, ομοιόμορφοι, με ύψος 2.50-3,00μ. και να έχουν κατά το δυνατόν ίδιο πάχος σ' όλο το μήκος τους, περίπου 4-5 εκ. Οι πάσσαλοι να είναι στο κάτω μέρος πελεκημένοι μέχρι ύψος 70εκ. και πισσαρισμένοι με παχύ στρώμα πίσσας.

Όλοι οι πάσσαλοι θα τοποθετηθούν στο έδαφος σε βάθος 70εκ. όσο και το πισσαρισμένο τμήμα τους και τα δένδρα θα προσδένονται σε τρεις-τέσσερεις θέσεις με ταινία (ή με πλαστικό σχοινί

κηποτεχνίας) που θα σταυρώνονται έτσι ώστε να υπάρχει διάκενο μεταξύ κορμού, και πασσάλου ώστε να αποφεύγεται ο τραυματισμός του δένδρου.

2β. Φυτική γη

- 2β.1 Η φυτική γη θα πρέπει να είναι άριστης ποιότητας, γιατί αποτελεί το βασικό στοιχείο για την εξασφάλιση των βιολογικών λειτουργιών των φυτών.
- 2β.2. Η φυτική γη θα επιλέγεται από τα πιο κατάλληλα προϊόντα εκσκαφής επιφανειακής στρώσης φυτικών γαιών. Θα επιλέγεται κατά προτίμηση, από τα προϊόντα με αργιλοαμμώδη σύσταση, εκτός αν δεν διατίθενται τέτοια, οπότε με εντολή της Υπηρεσίας μπορεί να γίνουν δεκτά και προϊόντα με άλλη σύσταση.
- 2β.3. Τα προϊόντα εκσκαφών που προορίζονται για φυτικές γαίες, πρέπει να είναι απαλλαγμένα από ξένες προσμίξεις, όπως είναι τα υλικά από κατεδαφίσεις, υπολείμματα οικοδομικών κατασκευών (μπάζα), λιθάρια, χαλίκια, ασβέστη, NaCl ή ακόμα υπολείμματα φυτών που διασπώνται δύσκολα.
- 2β.4. Σε περίπτωση που τα διατιθέμενα προϊόντα εκσκαφών φυτικών γαιών κρίνονται εδαφολογικά κατάλληλα αλλά περιέχουν προσμίξεις όπως οι παραπάνω, τότε τα χρώματα αυτά θα χρησιμοποιούνται μετά από την απομάκρυνση των πιο πάνω προσμίξεων, που θα γίνει με οποιαδήποτε μέθοδο (ακόμα και με κοσκίνισμα).
- 2β.5. Η φυτική γη θα προέρχεται από επιφανειακή εκσκαφή μέχρι βάθος 70 εκ και μακροσκοπικά θα έχει κόκκινο ή ανοικτό κόκκινο χρώμα.
- 2β6. Για την αποδοχή από την Υπηρεσία της φυτικής γης θα πρέπει απαραίτητα να προσκομίζεται από τον Ανάδοχο έκθεση ανάλυσης δειγμάτων από αναγνωρισμένο Ινστιτούτο Εδαφολογίας. Η σχετική δαπάνη των αναλύσεων αυτών βαρύνει τον Ανάδοχο.

2γ. Κηπευτικό χώμα

Το κηπευτικό χώμα θα είναι άριστης ποιότητας θα ανήκει στην κατηγορία των ελαφρών εδαφών με περιεκτικότητα σε άμμο 75-85% σε άργιλο 5-10% και PH περίπου ουδέτερο, προερχόμενο από βάθος μέχρι 70 εκ και κατά τα λοιπά όπως περιγράφονται στα άρθρα 6.1.1 και 6.1.2 της Τεχνικής Περιγραφής της εγκεκριμένης μελέτης.

Για την αποδοχή από την Υπηρεσία της φυτικής γης θα πρέπει απαραίτητα να προσκομίζεται από τον Ανάδοχο έκθεση ανάλυσης δειγμάτων από αναγνωρισμένο Ινστιτούτο Εδαφολογίας. Η σχετική δαπάνη των αναλύσεων αυτών βαρύνει τον Ανάδοχο.

2δ. Τύρφη

Η τύρφη πρέπει να είναι σε μπάλες προέλευσης εξωτερικού, όγκου 0,17κ.μ. και βάρους 45 κιλά περίπου.

2ε. Λιπάσματα- Βελτιωτικά εδάφους –Φυτοπροστατευτικές ύλες

Θα χρησιμοποιηθούν όταν κριθούν απαραίτητα ύστερα από έγκριση της Δ/νουσας Υπηρεσίας .

2στ. Τοποθέτηση Περιφράκτων

Η εργασία αυτή περιλαμβάνει την τοποθέτηση μεταλλικού περιφράκτου αποτελούμενου από σωλήνα μορφής Φ21, ύψους 1,7 μέτρα και ενωμένων (συγκολλημένων) μεταξύ τους σε κυκλική διάταξη με τέσσερα στεφάνια του ίδιου υλικού διαμέτρου 50 εκ. Ολόκληρη η κατασκευή θα βαφεί με στρώση μίνιου και μία στρώση βερνικόχρωμα αποχρώσεως της αρεσκείας της υπηρεσίας.

2ζ. Κατασκευή Φρεατίου 50X50X30εκ.

Η κατασκευή φρεατίου θα είναι διαστάσεων 50X50X30εκ βάθος με μεταλλικό πλαίσιο και καπάκι μαντεμένιο βαρέως τύπου

Άρθρο 3ο. ΦΥΤΕΥΣΗ ΦΥΤΩΝ

Γενικά.

Περιλαμβάνει όλες τις εργασίες τις απαραίτητες για την διάνοιξη των λάκκων και τη φύτευση των φυτών δηλ τη μόρφωση επιφανείας των χωμάτων (αναμόχλευση του εδάφους, τσουγκράνισμα και ισοπέδωση) ώστε να ακολουθήσουν οι εργασίες εγκατάστασης των φυτών τη διάνοιξη

κυλινδρικού λάκκου, την τοποθέτηση του πασσάλου για την στήριξη των δένδρων τη φύτευση με τη σωστή τοποθέτηση του φυτού μέσα στο λάκκο μέχρι το λαιμό της ρίζας, το γέμισμα του λάκκου με κηπευτικό μείγμα μέχρι την επιφάνεια του εδάφους, το πάτημα του χώματος μέσα στο λάκκο φύτευσης, το σχηματισμό λεκάνης άρδευσης με διάμετρο ανάλογη της διαμέτρου του λάκκου και τέλος ένα πότισμα. Στην περίπτωση που το χώμα που θα προκύψει από τη διάνοιξη του λάκκου δεν είναι κατάλληλο, (περιέχει πέτρες κ.λ.π.) θα απομακρύνεται και θα γεμίζει ο λάκκος με κατάλληλο φυτευτικό χώμα. Επίσης στην περίπτωση που ο λάκκος φύτευσης δεν γεμίσει με το υπάρχον χώμα θα χρησιμοποιηθεί πρόσθετο κηπευτικό χώμα.

Όλα τα ξένα υλικά που θα προκύψουν από τη διάνοιξη των λάκκων και τη φύτευση, (πέτρες, σακούλες, δοχεία κλπ.) θα απομακρυνθούν από το έργο με τη φροντίδα του αναδόχου.

3α. Φύτευση δένδρων .

Περιλαμβάνει :

- 3.α1. Το άνοιγμα λάκκων διαστάσεων 1 χ 1 χ 1 μ σε πάσης φύσεως έδαφος.
- 3.α2. Τη μεταφορά και ενσωμάτωση 400 γραμ. λιπάσματος τύπου 11-15-15 ή άλλο κατάλληλο, και 0,30 - 0,50κμ τύρφης και περλίτη.
- 3.α3. Τη μεταφορά και τοποθέτηση του δένδρου στο διανοιγένο λάκκο, το γέμισμα του λάκκου με μίγμα χώματος -τύρφης -περλίτη, λιπάσματος και άλλων βελτιωτικών εδάφους αν απαιτηθούν, το σχηματισμό της λεκάνης άρδευσης και την απομάκρυνση των άχρηστων υλικών και ένα πότισμα.
- 4.α4 Την τοποθέτηση των πασσάλων για την στήριξη των δένδρων. Οι πάσσαλοι πρέπει να στερεώνονται καλά μέσα στο λάκκο του δένδρου, προς την πλευρά των κρατούντων ανέμων, πριν αρχίσει η διαδικασία φύτευσης.
Το δένδρο πρέπει να τοποθετείται σε απόσταση 10 εκ. από τον πάσσαλο και να στερεώνεται πάνω σ' αυτόν, στα δύο τρίτα περίπου του ύψους του σε δύο-τρία τουλάχιστον σημεία
Το υλικό πρόσδεσης πρέπει να είναι ανθεκτικό και σε μορφή ταινίας (ή πλαστικό σχοινί κηποτεχνίας), ώστε να μην προκαλέσει τραυματισμό του κορμού, να σταυρώνει ανάμεσα στον πάσσαλο και στο δένδρο και να στερεώνεται γερά στο καθορισμένο ύψος. Όταν τελειώσει η στήριξη θα γίνει έλεγχος της καθετότητας και ευθυγραμμίας των πασσάλων.
Η στήριξη μπορεί να γίνει και με αντηρίδες ή άλλο τρόπο της έγκρισης της υπηρεσίας. Όλοι οι λάκκοι φύτευσης θα ελέγχονται ως προς τις διαστάσεις, τη διαμόρφωση και τον καθαρισμό τους από τον επιβλέποντα πριν από τη φύτευση των φυτών, ενώ η φύτευση θα γίνεται παρουσία του επιβλέποντα. Ιδιαίτερη προσοχή απαιτείται στις προβλεπόμενες ποσότητες λιπάσματος.

3β. Φύτευση καλλωπιστικών θάμνων

Περιλαμβάνει:

- 3β1. Το άνοιγμα λάκκων διαστάσεων 0,50 X 0,50 X 0,50μ. σε πάσης φύσεως έδαφος.
- 3β2. Την μεταφορά και ενσωμάτωση 100 γρ. λιπάσματος τύπου 11-15-15 ή άλλο κατάλληλο, 0,050κμ τύρφης και περλίτη.
- 3β3. Την μεταφορά και τοποθέτηση του φυτού στο διανοιγένο λάκκο το γέμισμα του λάκκου με μείγμα χώματος τύρφης λιπάσματος και άλλων βελτιωτικών εδάφους εάν απαιτηθούν, το σχηματισμό λεκάνης άρδευσης, την απομάκρυνση των άχρηστων υλικών και ένα πότισμα.

Άρθρο 4ο. ΕΓΚΑΤΑΣΤΑΣΗ ΕΤΟΙΜΟΥ ΧΛΟΟΤΑΠΗΤΑ

Ο έτοιμος χλοοτάπητας πρέπει να αναπτυχθεί στο φυτώριο για τουλάχιστον έξι με δέκα μήνες αλλά όχι παραπάνω από 24 μήνες, να είναι καλής ποιότητας, πυκνός, με ζωνηρό σκούρο πράσινο

χρώμα και απαλλαγμένος από μυκητολογικές και εντομολογικές προσβολές καθώς και από ζιζάνια.

Το πάχος των τεμαχίων ή λωρίδων του χλοοτάπητα πρέπει να είναι ομοιόμορφο και με πάχος τουλάχιστον 2-2,5 cm κατά την κοπή, ώστε να διατηρείται το πυκνό ριζικό σύστημα. Σε αυτό το πάχος δεν περιλαμβάνεται το πάχος της βλάστησης. Ο έτοιμος χλοοτάπητας δεν πρέπει να αποσπάται από το έδαφος όταν το ποσοστό υγρασίας είναι υπερβολικά χαμηλό ή υψηλό, γιατί θα επηρεάσει δυσμενώς την επιβίωσή του. Ο χλοοτάπητας πρέπει να φτάσει στη θέση εγκατάστασης σε ζωντανή καλή κατάσταση.

Η εργασία εγκαταστάσεως χλοοτάπητα περιλαμβάνει:

- Την κατεργασία του εδάφους με φρέζα σε βάθος 20 εκ. όσες φορές απαιτηθεί για τον ψιλοχωματισμό του εδάφους και τη δημιουργία της προβλεπόμενης κλίσης
- Την προμήθεια μεταφορά και ομοιόμορφη διάστρωση της εμπλουτισμένης τύρφης, περλίτη χούμου και την ενσωμάτωσή τους στο έδαφος με σταυρωτό φρεζάρισμα σε βάθος 10-12 εκ
- Την τελική διαμόρφωση της επιφάνειας, με ράμματα και τσουγκράνες, για να δημιουργηθεί η κατάλληλη σποροκλίση
- Την απολύμανση του εδάφους με μυκητοκτόνο και εντομοκτόνο σκεύασμα
- Την άμεση άρδευση καθώς και τις καθημερινές ανάγκες του χλοοτάπητα με το αρδευτικό δίκτυο, τα συχνά βοτανίσματα και την απομάκρυνση των αγριόχορτων που θα φυτρώσουν.
- Το πρώτο κούρεμα και το κυλίνδρισμα όταν ο χλοοτάπητας αποκτήσει ύψος 10 εκ.
- Τη λίπανση του με επιφανειακό ή υδατοδιαλυτό μικτό λίπασμα με ιχνοστοιχεία
- **Την απομάκρυνση όλων των άχρηστων υλικών που προέκυψαν με την εγκατάσταση του χλοοτάπητα συμπεριλαμβανομένης και της δαπάνης του εργατοτεχνικού προσωπικού που θα εργασθεί, των υλικών, των μηχανημάτων και των εργαλείων που θα χρησιμοποιηθούν για την επιτυχημένη εγκατάσταση του.**

Ο χλοοτάπητας τοποθετείται σε νοτισμένη επιφάνεια. Η τοποθέτηση πρέπει να γίνει άμεσα μετά την παραλαβή του χλοοτάπητα ώστε να αποφευχθεί η αφυδάτωσή του. Η επιφάνεια του χλοοτάπητα θα πρέπει να είναι στο ίδιο επίπεδο με τις γειτονικές κατασκευές.

Άρθρο 5ο. ΕΡΓΑΣΙΕΣ ΣΥΝΤΗΡΗΣΗΣ ΦΥΤΩΝ.

Στις εργασίες συντήρησης των φυτών περιλαμβάνονται:

- 5.1 Το πότισμα με παροχές, το οποίο θα γίνεται κάθε τέσσερις μέρες (4) με 30 lit / ημέρα για τα δένδρα και 15 lit / ημέρα για τους θάμνους και τις άλλες κατηγορίες φυτών λαμβάνοντας υπόψη το είδος και τη λεκάνη άρδευσης του φυτού.
- 5.2 Το πότισμα με εγκατεστημένο δίκτυο άρδευσης (υπόγειο ή επίγειο) με ποσότητα 12 lit / ημέρα για τα δένδρα και 4 lit / ημέρα για τους θάμνους και τις άλλες κατηγορίες φυτών.
- 5.3 Το σχηματισμό της λεκάνης άρδευσης, δηλαδή την εκσκαφή του εδάφους γύρω από τον κορμό, σε βάθος 10εκ. τουλάχιστον και την κατασκευή λεκάνης διαμέτρου ανάλογης του λάκκου φύτευσης ώστε να συγκρατεί το απαραίτητο νερό ανεξάρτητα της κλίσης του εδάφους. Κατά το σχηματισμό της λεκάνης καταστρέφεται παράλληλα η αυτοφυής βλάστηση (ζιζάνια) και καταστρέφεται η κρούστα που δημιουργείται στο χώμα από την άρδευση.
- 5.4 Σε κάθε βλαστική περίοδο προβλέπονται δύο ανασχηματισμοί λεκανών σε όλα τα φυτά ενώ σε όλη τη διάρκεια της συντήρησης η εργασία αυτή θα γίνεται σε όσα φυτά χρειάζεται, ώστε οι λεκάνες να είναι πάντα καλά σχηματισμένες και καθαρές από ζιζάνια
- 5.5 Τη λίπανση των φυτών με 100γρ. μεικτού λιπάσματος τύπου 11,15,15 ή άλλο κατάλληλο, της έγκρισης της Υπηρεσίας. Η λίπανση των φυτών θα γίνεται απαραίτητα πριν από την άρδευση. Προβλέπονται δύο τουλάχιστον επαναλήψεις κατά έτος
- 5.6 Την καταπολέμηση ασθενειών των φυτών με μυκητοκτόνα ή εντομοκτόνα σκευάσματα, φιλικά προς το περιβάλλον, προληπτικά ή θεραπευτικά με επικάλυψη όλης της φιλικής επιφάνειας. Ο ανάδοχος πρέπει να παίρνει όλα τα απαραίτητα μέτρα ώστε να

αποφεύγονται επιπτώσεις τόσο στο προσωπικό που εργάζεται στο έργο, όσο και σε ζώα ή μέλισσες που βρίσκονται κοντά στο έργο. Ψεκασμός θα γίνεται μετά από γραπτή εντολή της Δ/νουσας Υπηρεσίας.

5.7 Το βοτάνισμα μεταξύ των χώρων των φυτών για να επιτευχθεί ο καθαρισμός των χώρων με την κοπή και απομάκρυνση αυτοφυών ζιζανίων και αυτοφυών θάμνων. Η παραπάνω εργασία θα γίνει με οποιοδήποτε μέσο (με τα χέρια ή με μηχανικά μέσα).

5.8 Την απομάκρυνση προϊόντων κοπής.

Καθ' όλη την διάρκεια της συντήρησης και εφ' όσον οι καιρικές συνθήκες το επιτρέπουν τα συνεργεία συντήρησης θα απασχολούνται καθημερινά επί τόπου του έργου πράγμα το οποίο θα αποδεικνύεται από τις εγγραφές στο ημερολόγιο.

Η συντήρηση του πρασίνου θα γίνεται κατά τέτοιο τρόπο, ώστε να εκπληρώνεται ο προορισμός των φυτεύσεων. Κατά συνέπεια, ο ανάδοχος είναι υποχρεωμένος να παρακολουθεί συνεχώς την κατάσταση των φυτών και να προβαίνει στην αναγκαία συντήρηση αυτών, σύμφωνα με όσα προαναφέρθηκαν, με σκοπό τα φυτά να διατηρούνται θαλαερά, να έχουν τη σωστή ανάπτυξη και την κατάλληλη εμφάνιση, εξασφαλίζοντας παράλληλα με τη λειτουργικότητα του χώρου και την αισθητική του βελτίωση.

Όλοι οι εργάτες που θα απασχολούνται με τις διάφορες εργασίες θα φορούν αντανεκλαστικά γιλέκα στην πλάτη των οποίων θα αναγράφεται η λέξη ΔΗΜΟΣ ΛΑΡΙΣΑΙΩΝ.

Ο ανάδοχος υποχρεούται να τηρεί πρόγραμμα συντήρησης φυτών και δέντρων για 15 μήνες, από την ημέρα περάτωσης των εργασιών όλου του έργου.

Άρθρο 6ο. ΕΡΓΑΣΙΕΣ ΣΥΝΤΗΡΗΣΗΣ ΧΛΟΟΤΑΠΗΤΑ.

Στις εργασίες συντήρησης χλοοτάπητα περιλαμβάνονται:

- 6.1. Το πότισμα του με εγκατεστημένο δίκτυο άρδευσης (επίγειο) Το πότισμα του θα γίνεται καθημερινά τους κρίσιμους μήνες από Μάιο έως Σεπτέμβριο με ποσότητα νερού 6-7 κυβ./στρ. Τους επόμενους μήνες θα γίνεται τόσο συχνά ώστε να διατηρείται ο χλοοτάπητας σε άριστη κατάσταση έως το τέλος της συντήρησης του.
 - 6.2. Την κουρά του χλοοτάπητα με χλοοκοπτική μηχανή σε ύψος 5 εκατ. όταν ο τάπητας αποκτά ύψος 8-10 εκ. σε τακτά χρονικά διαστήματα ανάλογα με το ύψος του χλοοτάπητα. Τα φυτικά υπολείμματα θα συγκεντρώνονται και θα απομακρύνονται σε χώρους που επιτρέπεται από τις αρμόδιες αρχές η απόρριψη σκουπιδιών και σε οποιοδήποτε απόσταση από το έργο.
 - 6.3. Τη λίπανση του χλοοτάπητα με 15κιλ./στρ. λιπάσματος της έγκρισης της Υπηρεσίας.
 - 6.4. Την καταπολέμηση ασθενειών του χλοοτάπητα με 1 χγρ./στρ. ψεκαστικό σκεύασμα της έγκρισης της Υπηρεσίας.
 - 6.5. Το βοτάνισμα του χλοοτάπητα, δηλ. τον καθαρισμό από τα αυτοφυή ζιζάνια.
 - 6.6. Ριζοτομές του χλοοτάπητα δηλ. τη διάνοιξη περιφερειακού αυλακιού γύρω από τον χλοοτάπητα, στα πεζοδρόμια, διαδρόμους και χώρους φυτών και την απομάκρυνση των προϊόντων διάνοιξης
 - 6.7. Τον αερισμό του χλοοτάπητα με ειδική μηχανή αερισμού
- Μερικές από τις εργασίες αυτές μπορούν να αυξομειωθούν (άρδευση κουρά) ή να παραληφθούν (καταπολέμηση ασθενειών) μετά από εκτίμηση της επιβλέπουσας Υπηρεσίας και οπωσδήποτε με γραπτή εντολή.**

Άρθρο 7ο. ΚΑΘΑΡΙΣΜΟΣ ΧΩΡΩΝ ΦΥΤΩΝ ΚΑΙ ΧΛΟΟΤΑΠΗΤΑ

Σε όλους τους χώρους του πρασίνου θα γίνουν εργασίες καθαρισμού. Η εργασία καθαρισμού περιλαμβάνει την συλλογή και απομάκρυνση από τον χώρο του έργου κάθε είδους σκουπιδιών (χαρτιά, φύλλα, κλπ) ώστε οι χώροι πρασίνου να είναι πάντα καθαροί.

Άρθρο 8ο. ΜΟΡΦΩΣΗ ΕΠΙΦΑΝΕΙΑΣ ΕΛΑΦΟΥΣ ΓΙΑ ΦΥΤΕΥΣΗ

Η Εργασία αυτή περιλαμβάνει την αναμόγχευση της επιφάνειας με οποιοδήποτε μέσο, ισοπέδωση των χωμάτων, την συγκέντρωση όλων των άχρηστων υλικών (πέτρες, υπολλείματα ριζών κλαδιά κλπ) και την απομάκρυνση τους από τον τόπο του έργου και τέλος τσουγκράνισμα των χώρων ώστε να αποκτήσουν ώστε να αποκτήσουν τα επιθυμητά επίπεδα για την φύτευση των φυτών και την εγκατάσταση του χλοοτάπητα.

ΔΙΚΤΥΑ ΑΡΔΕΥΣΗΣ

ΓΕΝΙΚΑ

Ο ανάδοχος θα πρέπει να ξεκινήσει τις εργασίες του στους χώρους σύμφωνα με την σειρά που θα του υποδείξει η υπηρεσία.

Πριν από την τοποθέτηση του αρδευτικού δικτύου θα πρέπει με δικά του έξοδα να καταθέτει στην υπηρεσία για έγκριση πλήρες αρδευτικό σχέδιο όπου θα φαίνονται λεπτομερώς τα σημεία όπου θα περάσουν οι σωλήνες , οι θέσεις των φρεατίων των ηλεκτροβαλβίδων , των pop-up , των σταλακτοφόρων κ.λ.π. βασισμένο στην συγκεκριμένη διαθέσιμη παροχή.

Ο ανάδοχος θα πρέπει ανάλογα με την περίπτωση , και σύμφωνα με τις υποδείξεις της Υπηρεσίας να ακολουθήσει τους ακόλουθους τρόπους αυτομάτου ποτίσματος.

Τα δίκτυα που θα χρησιμοποιηθούν είναι:

Άρθρο 9ο. ΣΥΣΤΗΜΑ ΑΥΤΟΜΑΤΟΥ ΠΟΤΙΣΜΑΤΟΣ

9.1 Προγραμματιστής.

Ο προγραμματιστής είναι η κεντρική μονάδα ελέγχου του χρόνου και των επαναλήψεων ποτίσματος. Ο χρόνος λειτουργίας των στάσεων θα πρέπει να είναι από 1 λεπτό μέχρι τουλάχιστον 2ώρες σε κλίμακα λεπτού ανάλογα με τις ομάδες φυτών ομοειδούς άρδευσης θα πρέπει να είναι 1, 2 ή 3 προγραμμάτων με δυνατότητα ένταξης κάθε στάσης σε οποιοδήποτε πρόγραμμα.

Να έχει δυνατότητα εβδομαδιαίου προγραμματισμού και κατά διαστήματα. Επίσης να έχει τουλάχιστον 3 αρδευτικούς κύκλους ανά ημέρα και πρόγραμμα. Να είναι 4 στάσεων και να διαθέτει ευανάγνωστη οθόνη με γραφικές παραστάσεις ή σύμβολα για τον εύκολο προγραμματισμό.

Θα είναι κατάλληλος για εξωτερική τοποθέτηση και θα και θα βρίσκεται μέσα σε στεγανό κάλυμμα με ενσωματωμένη μεταλλική κλειδαριά.\

9.2 Φίλτρο δίσκων 1”

Το φίλτρο δίσκων πρέπει να είναι από πλαστικό, χρώματος μαύρου αποτελούμενο από τρία μέρη ι) το καπάκι, ιι) το σώμα και ιιι) το σώμα δίσκων.

Το σώμα δίσκων θα πρέπει να είναι 120 mesh Θα φέρει σπείρωμα 1” για παροχή έως 10M3/H. Θα έχει θέση μανομέτρων και μανόμετρο γλυκερίνης βατμ.στην είσοδο και την έξοδο.

9.3 Μεταλλικό πύλλαρ διαστάσεων 80x60x25εκ.

Μεταλλικό PILLAR στεγανό με ενσωματωμένη κλειδαριά και υποδοχή για εξωτερική κλειδαριά και λουκέτο ασφαλείας, διαστάσεων 80X60Xεκ. κατάλληλο για τοποθέτηση στην ύπαιθρο κατασκευασμένο από DPK λαμαρίνα με βαθμό προστασίας IP65 σε χρώμα πράσινο σκούρο και κατασκευασμένο σύμφωνα με τους διεθνείς κανονισμούς IEC 265,439,529.

Πύλλαρ Κιβώτιο για υδραυλική διανομή (πύλλαρ), δηλαδή τοποθέτηση και εσωτερική συνδεσμολογία ηλεκτροβαννών και διακοπών νερού ηλεκτρονικού προ/στη άρδευσης και καλώδιο παροχής ρεύματος, κατασκευασμένου από μεταλλικά πλαίσια από προφίλ (σιδηρογωνίες, λάμες κτλ), συγκολλημένα ή συνδεδεμένα με κοχλίες και εξωτερικό μεταλλικό κιβώτιο από χαλυβδοέλασμα ΝΤΕΚΑΠΕ πρεσαριστό πάχους 2 χιλ. και βάθους 0,30 μ.

9.4 Ηλεκτροβαλβίδες.

Θα πρέπει να είναι κατασκευασμένες από ισχυρό PVC ανθεκτικό στη θραύση και τη χημική διάβρωση. Να φέρει ειδικής σχεδίασης διάφραγμα για τη μείωση του υδραυλικού πλέγματος, το δε πηνίο του να είναι χαμηλής ισχύος. Να έχει δυνατότητα χειροκίνητου ελέγχου ροής μέχρι μηδενικής.

- Ηλεκτροβάννα 1''. Σπειρώματα διόδου του νερού θηλυκά, σύνθεση από ενισχυμένο πλαστικό υλικό, ροή νερού από 0,1 – 9 μ³ / ώρα. Πίεση από 1 έως 10 atm. Ηλεκτρική παροχή 24 volt AC. Δυνατότητα εύκολης σύνδεσης καλωδίων. Σταμπαρισμένη τη φίρμα κατασκευής στο σώμα της ηλεκτροβάννας, συνοδευόμενοι με επίσημο προσπέκτ τεχνικών προδιαγραφών λειτουργίας της ηλεκτροβάννας.
- Ηλεκτροβάννα 1'' με ρυθμιστή πίεσης. Σπειρώματα διόδου του νερού θηλυκά, σύνθεση από ενισχυμένο πλαστικό υλικό, ροή νερού από 1 – 40 μ³ / ώρα. Πίεση από 1 έως 10 atm. Ηλεκτρική παροχή 24 volt AC. Δυνατότητα εύκολης σύνδεσης καλωδίων. Σταμπαρισμένη τη φίρμα κατασκευής στο σώμα της ηλεκτροβάννας, συνοδευόμενοι με επίσημο προσπέκτ τεχνικών προδιαγραφών λειτουργίας της ηλεκτροβάννας.

9.5 Ελαστικοί σωλήνες

Θα αποτελούνται από πολυαιθυλένιο και θα είναι αντοχής 6AT και 10AT ανεξαρτήτως διατομής. Ο σταλακτηφόρος σωλήνας θα είναι 3-4 AT. και θα έχει ενσωματωμένο μπεκ (σταλάκτες) ανά 33,50,100 εκ.

1. Σωλήνας άρδευσης Φ16 6atm από μη αναγεννημένο υλικό, όχι αγροτικό, εύκαμπτο, χωρίς έκθεση στον ήλιο, με σταμπαρισμένη τη φίρμα της εταιρίας και τα μέτρα μήκους.
2. Σωλήνας άρδευσης Φ32 10atm από μη αναγεννημένο υλικό, όχι αγροτικό, εύκαμπτο, χωρίς έκθεση στον ήλιο, με σταμπαρισμένη τη φίρμα της εταιρίας και τα μέτρα μήκους.
3. Σωλήνας άρδευσης Φ40 10atm από μη αναγεννημένο υλικό, όχι αγροτικό, εύκαμπτο, χωρίς έκθεση στον ήλιο, με σταμπαρισμένη τη φίρμα της εταιρίας και τα μέτρα μήκους..
4. Σωλήνας άρδευσης σταλακτηφόρος Φ16/0,33/4 lit/ώρα χρώματος καφέ από μη αναγεννημένο υλικό, όχι αγροτικό, εύκαμπτο, χωρίς έκθεση στον ήλιο, με σταμπαρισμένη τη φίρμα της εταιρίας και τα μέτρα μήκους.
5. Σωλήνας άρδευσης σταλακτηφόρος Φ16/0,50/4 lit/ώρα χρώματος καφέ από μη αναγεννημένο υλικό, όχι αγροτικό, εύκαμπτο, χωρίς έκθεση στον ήλιο, με σταμπαρισμένη τη φίρμα της εταιρίας και τα μέτρα μήκους.
6. Σωλήνες PVC αποχέτευσης 110 atm με ενσωματωμένη τη φίρμα κατασκευής στο σώμα των σωλήνων, συνοδευόμενοι με επίσημο προσπέκτ τεχνικών προδιαγραφών λειτουργίας των σωλήνων.

Σημειώνουμε ότι όλοι οι ανωτέρω σωλήνες δεν βρίσκονται ποτέ υπό πίεση του δικτύου τροφοδοσίας, αλλά δέχονται μόνον την πίεση λειτουργίας.

9.6 Εξαρτήματα σύνδεσης.

α. Υλικά από PE. αποτελούν τα πάσης φύσεως πλαστικά σύνδεσης των σωληνώσεων (τάφ, ρακόρ, μούφες, μαστοί, γωνίες, σύνδεσμοι, διοφθαλμα κ.λ.π.). Η σύνθεση των υλικών αυτών αποτελείται από υψηλής αντοχής PE.

Πλαστικά εξαρτήματα πολυαιθυλενίου τα οποία να έχουν καλή εφαρμογή με τους σωλήνες άρδευσης και ενσωματωμένη στο σώμα τη φίρμα κατασκευής.

Αναλυτικά:

- α) Ρακόρ αρσενικό Lock 16X1/2 ως 25X1''
- β) Σύνδεσμος ρακόρ Lock 16X16 ως 25X16
- γ) Γωνία σύνδεσμος ρακόρ Lock 16X16 ως 25X20
- δ) Ταυ ρακόρ θηλυκό Lock 16X1/2''X16 ως 25X3/4''X25
- ε) Ταυ ρακόρ αρσενικό Lock 16X1/2''X16 ως 25X1''X25
- στ) Τερματικό ρακόρ Lock Φ16 ως Φ25
- ζ) Ρακόρ αρσενικό κοχλιωτό 32X3/4'' ως 50X2''
- η) Ρακόρ θηλυκό κοχλιωτό 32X3/4'' ως 50X2''

- θ) Σύνδεσμος ρακόρ κοχλιωτό 32X40 ως 50X50
- ι) Ταυ σύνδεσμος ρακόρ κοχλιωτό 32X32X32 ως 50X50X50
- ια) Τερματικό ρακόρ κοχλιωτό Φ32 ως Φ50
- ιβ) Σέλλα συρταρωτή 25X1/2'' ως 50X1''
- ιγ) Γωνία ρακόρ αρσενική lock 16X1/2'' ως 20X1''

Εξαρτήματα πίεσης PVC βιδωτά τα οποία να έχουν καλή εφαρμογή με τους σωλήνες άρδευσης και ενσωματωμένα στο σώμα τη φίρμα κατασκευής.

Αναλυτικά:

- α) Γωνίες 1X1 ως 2X2''
 - β) Μούφες 1X1 ως 2X2''
 - γ) Μαστός 1X1 ως 2X2''
 - δ) Ταυ 1X1 ως 2X2''
 - ε) Ρακόρ θηλυκό 1X1 ως 2X2''
 - στ) Βάνα σφαιρική 1X1 ως 2X2''
- β. Μεταλλικά υλικά. Τα μεταλλικά εξαρτήματα θα είναι γαλβανισμένα και θα περιορίζεται η χρήση τους στην κατασκευή κολέκτερ.
- Μεταλλικά εξαρτήματα:
- α) Βάνες σφαιρικές Ιταλικές 1'' ως 2''
 - β) Κάνουλες σφαιρικές Ιταλικές 1/2'' ως 3/4''
 - γ) Μαστοί εξάγωνοι γαλβανομένοι 1/2'' ως 2''
 - δ) Μούφες γαλβανομένες 1/2'' ως 1''
 - ε) Γωνίες θηλυκές γαλβανομένες 1/2'' ως 1''
 - στ) Γωνίες MEB γαλβανομένες 1/2'' ως 1''
 - ζ) Συστολές Αγγλίας 1/2X1 ως 1X2''
 - η) Συστολές Αμερικής 1/2X1 ως 1X2''
 - θ) Σταυροί γαλβανομένοι 1/2'' ως 1''
 - ι) Σωληνομαστοί 1/2X50 ως 1X50
 - ια) Σφιχτήρες 1/2'' ως 1''
 - ιβ) Μανόμετρα γλυκερίνης INOX
 - ιγ) Ρακόρ ορειχάλκινα Φ32, Φ40, Φ60, Φ63

9.7. Εκτοξευτήρες Αυτοανυψούμενοι Στατικοί

Η εργασία αυτή περιλαμβάνει την τοποθέτηση εκτοξευτήρων αυτοανυψούμενων (pop-up), στατικών, 1/2" BSP, ακτίνας ενεργείας 2,0 - 5,0 m, με ακροφύσιο σταθερού ή ρυθμιζόμενου τομέα, κανονικής παροχής, ενσωματωμένο ή πρόσθετο, με αντιστραγγιστική βαλβίδα (antidrain) και σώμα ανύψωσης 10cm.

9.8 Γάντζος εδάφους

Θα είναι κατάλληλος για την στήριξη των σταλακτοφόρων σωλήνων, χρώματος μαύρου. Θα έχει μήκος 14,5 εκατοστά

9.9 Φρεάτιο ορθογώνιο

Τα φρεάτια θα είναι ορθογώνια κατασκευασμένα από πολυαιθυλένιο υψηλής αντοχής διαστάσεων 30cmX40cm.

Άρθρο 10ο. ΕΠΙΓΕΙΟ ΣΥΣΤΗΜΑ ΑΡΔΕΥΣΗΣ.

Η εργασία αυτή περιλαμβάνει την προμήθεια πλαστικών σωλήνων από μαλακό πολυαιθυλένιο διατομής Φ16 σταθεροποιημένο με 2,5% (ARYON BLACK και αντιοξειδωτικά εύκαμπτους έτσι ώστε να μαζεύονται κουλούρα και σταλάκτες ενσωματωμένους ανά 33εκ και 50εκ. αυτορυθμιζόμενους με μηχανισμό ρύθμισης παροχής 4bt/h και 8bt και εγκεκριμένοι από αρμόδια υπηρεσία του ΕΘΙΑΓΕ ή άλλο οργανισμό από την Ελληνική Νομοθεσία.

Ο ανάδοχος είναι υποχρεωμένος να συντηρεί τις αρδευτικές εγκαταστάσεις σε όλη τη διάρκεια της εργολαβίας και να τις παραδώσει σε άριστη κατάσταση. Κατά τη διάρκεια λειτουργίας του επιγείου δικτύου θα γίνονται επεμβάσεις συνεχώς για την άμεση αποκατάσταση βλαβών που μπορούν να εμφανισθούν, διαρροών ή εμφράξεων στους σταλάκτες.

Επίσης ο ανάδοχος είναι υποχρεωμένος να αντικαθιστά τμήματα σωλήνων και να εκτελέσει την εργασία πάκτωσης με σιδερένιες διχάλες σε όλο το δίκτυο

Άρθρο 11ο. ΥΔΡΑΥΛΙΚΗ ΕΓΚΑΤΑΣΤΑΣΗ ΔΙΚΤΥΟΥ (ΑΥΤΟΤΕΛΟΥΣ).

Περιλαμβάνει κάθε εργασία που απαιτείται για την εγκατάσταση ενός αυτοτελούς δικτύου πλαστικών σωληνώσεων. Σαν μονάδα δικτύου άρδευσης χαρακτηρίζουμε το δίκτυο πλαστικών σωληνώσεων μετά από κάθε ηλεκτροβαλβίδα και περιλαμβάνει τους εκτοξευτές ή σταλακτοφόρους σωλήνες καθώς και κάθε εξάρτημα που απαιτείται για την ομαλή λειτουργία του δικτύου. Ένα αυτοτελές δίκτυο αντιστοιχεί επομένως σε μία ηλεκτροβαλβίδα ή μια στάση άρδευσης. Ομάδα αυτοτελών δικτύων (ο αριθμός των δικτύων συμπίπτει με τον αριθμό ηλεκτροβαλβίδων) αποτελούν τη μονάδα του δικτύου αυτομάτου ποτίσματος

Άρθρο 12ο. ΗΛΕΚΤΡΙΚΗ ΕΓΚΑΤΑΣΤΑΣΗ ΜΟΝΑΔΑΣ.

Περιλαμβάνει την ηλεκτρική εγκατάσταση ήτοι την τοποθέτηση του προγραμματιστού και την σύνδεση αυτού με κάθε μία από τις ηλεκτροβαλβίδες δηλ. με κάθε ένα από τα (αυτοτελή) δίκτυα άρδευσης.

ΕΡΓΑΣΙΕΣ ΥΠΟΔΟΜΗΣ

Άρθρο 13ο. ΓΕΝΙΚΕΣ ΕΚΣΚΑΦΕΣ ΣΕ ΕΛΑΦΟΣ ΓΑΙΩΔΕΣ - ΗΜΙΒΡΑΧΩΔΕΣ.

Περιλαμβάνει την εργασία διάνοιξης αυλάκων ελαχίστου βάθους 30εκ. και πλάτους επίσης 30εκ. για την τοποθέτηση των σωλήνων του δικτύου άρδευσης και την επανειδίκευση του αυλάκα μετά την τοποθέτηση του δικτύου.

Άρθρο 14ο. ΑΠΟΣΥΝΘΕΣΗ ΣΚΥΡΟΔΕΜΑΤΟΣ ΚΑΙ ΕΠΙΚΑΛΥΨΗ ΜΕ ΚΥΒΟΛΙΘΟΥΣ.

Περιλαμβάνει την εργασία αποσύνθεσης σκυροδέματος σε διαστρωμένους (με σκυρόδεμα) διαδρόμους με χρήση κοπτικού μηχανήματος (αρμοκόπτης) προς διάνοιξη αυλάκων διέλευσης σωληνώσεων του δικτύου και καλωδίων καθώς επίσης και την επανειδίκευση των αυλάκων αυτών με κυβόλιθους.

Άρθρο 15ο. ΜΟΡΦΩΣΗ ΕΠΙΦΑΝΕΙΑΣ

Η Εργασία αυτή περιλαμβάνει την αναμόγχευση της επιφάνειας με οποιοδήποτε μέσο την αποκομιδή και ισοπέδωση των πλεοναζόντων χωμάτων την συγκέντρωση όλων των άχρηστων υλικών (πέτρες, υπολείμματα ριζών κλαδιά κλπ) και την απομάκρυνση τους από τον τόπο του έργου.

Στη συνέχεια θα ακολουθήσει ισοπέδωση και διαμόρφωση των χώρων είτε μηχανικά είτε χειρωνακτικά, ώστε οι επιφάνειες να αποκτήσουν την κατάλληλη υποδομή για την εγκατάσταση του φυτικού υλικού

Άρθρο 16ο. ΚΟΨΙΜΟ ΚΑΙ ΕΚΡΙΖΩΣΗ ΔΕΝΤΡΩΝ

Η εργασία αυτή περιλαμβάνει εκρίζωση με εκσκαφέα του υπόγειου τμήματος μεγάλων δένδρων, αφού έχει προηγηθεί κοπή, και απομάκρυνση των προϊόντων της εκρίζωσης με φορητό αυτοκίνητο προς απόρριψη σε εγκεκριμένη θέση.

ΛΑΡΙΣΣΑ 15 / 4 / 2019

ΘΕΩΡΗΘΗΚΕ

Ο ΜΕΛΕΤΗΤΗΣ
ΜΗΤΣΟΣ ΝΙΚΟΛΑΟΣ
ΠΕ 14 ΔΑΣΟΛΟΓΩΝ ΜΕ Α΄ ΒΑΘΜΟ

Ο ΠΡΟΪΣΤΑΜΕΝΟΣ Δ / ΝΣΗΣ
ΠΑΠΑΔΟΠΟΥΛΟΣ ΧΑΡΑΛΑΜΠΟΣ
ΠΕ ΓΕΩΠΟΝΩΝ ΜΕ Α΄ ΒΑΘΜΟ

13. Τον Προϋπολογισμό Δημοπράτησης της Διεύθυνσης Τεχνικών Υπηρεσιών, του έργου του έργου «Δρόμοι ήπιας κυκλοφορίας (Ηλιοδώρου-Ρούσβελη), ο οποίος έχει ως εξής:



ΔΗΜΟΣ ΛΑΡΙΣΑΙΩΝ
MUNICIPALITY OF LARISSA

ΔΗΜΟΣ ΛΑΡΙΣΑΙΩΝ
MUNICIPALITY OF LARISSA

ΠΡΟΫΠΟΛΟΓΙΣΜΟΣ ΔΗΜΟΠΡΑΤΗΣΗΣ

Α/Α	Είδος Εργασιών	Κωδικός Άρθρου	Κωδικός Αναθεώρησης	Α.Τ.	Μον. Μετρ.	Ποσότητα	Τιμή Μονάδας (Ευρώ)	Δαπάνη (Ευρώ)	
								Μερική Δαπάνη	Ολική Δαπάνη
[1]	[2]	[3]	[4]	[5]	[6]	[7]	[8]	[9]	[10]
1. ΟΜΑΔΑ Α: ΟΙΚΟΔΟΜΙΚΑ									
1	Εκσκαφή θεμελίων και τάφρων χωρίς τη χρήση μηχανικών μέσων σε εδάφη γαιώδη-ημιβραχώδη	ΝΑΟΙΚ 20.04.01	ΟΙΚ 2122	A.01	m3	40,00	20,25	810,00	
2	Επίχωση με προϊόντα εκσκαφών, εκβραχισμών ή κατεδαφίσεων	ΝΑΟΙΚ 20.10	ΟΙΚ 2162	A.02	m3	20,00	4,78	95,60	
3	Χειρωνακτική διακίνηση προϊόντων εκσκαφών και κατεδαφίσεων	ΝΑΟΙΚ 20.40	ΟΙΚ 2177	A.03	tonx10m	81,00	5,60	453,60	
4	Φορτοεκφόρτωση και μεταφορά προϊόντων καθαιρέσεων με μηχανικά μέσα	ΝΑΟΙΚ Ν\20.30	ΟΙΚ 2171	A.04	m3	1.600,00	5,00	8.000,00	
5	Καθαίρεση πλακοστρώσεων δαπέδων παντός τύπου και οιουδήποτε πάχους χωρίς να καταβάλλεται προσοχή για την εξαγωγή ακεραίων πλακών	ΝΑΟΙΚ 22.20.01	ΟΙΚ 2236	A.05	m2	2.610,00	7,90	20.619,00	
6	Καθαίρεση μετά προσοχής υφιστάμενων μαρμαρίνων κρασπέδων	ΝΑΟΙΚ Χ\22.04	ΟΙΚ 2222	A.06	m	950,00	8,50	8.075,00	
7	Καθαίρεση στοιχείων κατασκευών από άοπτο σκυρόδεμα, με μηχανικά μέσα ή χειρωνακτικά	ΝΑΟΙΚ Χ\22.10.01	ΟΙΚ 2226	A.07	m3	1.450,00	30,00	43.500,00	
8	Προμήθεια, μεταφορά επί τόπου, διάσθρωση και συμπίκνωση σκυροδέματος με χρήση αντλίας ή πυργογερανού για κατασκευές από σκυρόδεμα κατηγορίας C12/15	ΝΑΟΙΚ 32.01.03	ΟΙΚ 3213	A.08	m3	490,00	84,00	41.160,00	
9	Προμήθεια, μεταφορά επί τόπου, διάσθρωση και συμπίκνωση σκυροδέματος με χρήση αντλίας ή πυργογερανού για κατασκευές από σκυρόδεμα κατηγορίας C16/20	ΝΑΟΙΚ 32.01.04	ΟΙΚ 3214	A.09	m3	710,00	90,00	63.900,00	
10	Προμήθεια, μεταφορά επί τόπου, διάσθρωση και συμπίκνωση σκυροδέματος με χρήση αντλίας ή πυργογερανού για κατασκευές από σκυρόδεμα κατηγορίας C20/25	ΝΑΟΙΚ 32.01.05	ΟΙΚ 3215	A.10	m3	970,00	95,00	92.150,00	
11	Ξυλότυποι χυτών μικροκατασκευών	ΝΑΟΙΚ 38.02	ΟΙΚ 3811	A.11	m2	1.050,00	22,50	23.625,00	
12	Χαλύβδινοι οπλισμοί σκυροδέματος, Δομικά πλέγματα Β500C	ΝΑΟΙΚ 38.20.03	ΟΙΚ 3873	A.12	kg	30.100,00	1,01	30.401,00	
13	Αποστατήρες σιδηροπλισμού σκυροδεμάτων	ΝΑΟΙΚ 38.45	ΟΙΚ 3873	A.13	m2	4.900,00	2,20	10.780,00	
14	Αρμώ διαστολής δαπέδου σκυροδεματος	ΝΑΟΙΚ Χ\38.02	ΟΙΚ 3811	A.14	MM	2.050,00	5,00	10.250,00	
15	Κατασκευή υαλοτοιχών από υαλόπλινθους κοινούς	ΝΑΟΙΚ 50.01.01	ΟΙΚ 4811.1	A.15	m2	80,00	135,00	10.800,00	
16	Καθιστικά	ΝΑΟΙΚ Ζ\52.13	ΟΙΚ 5213	A.16	TEM	7,00	300,00	2.100,00	
Σε μεταφορά								366.719,20	

ΠΡΟΫΠΟΛΟΓΙΣΜΟΣ ΜΕΛΕΤΗΣ

Α/Α	Είδος Εργασιών	Κωδικός Αρθρού	Κωδικός Αναθεώρησης	Α.Τ.	Μον. Μετρ.	Ποσότητα	Τιμή Μονάδας (Ευρώ)	Δαπάνη (Ευρώ)	
								Μερική Δαπάνη	Ολική Δαπάνη
[1]	[2]	[3]	[4]	[5]	[6]	[7]	[8]	[9]	[10]
Από μεταφορά								366.719,20	
17	Κατασκευή σιδηρών εσχάρων φωταγωγών υπογείων (cour anglaises)	ΝΑΟΙΚ 61.23	ΟΙΚ 6123	A.17	kg	2.050,00	3,40	6.970,00	
18	Εμπόδια διέλευσης	ΝΑΟΙΚ Χ164.41	ΟΙΚ 6441	A.18	TEM	100,00	60,00	6.000,00	
19	Προστατευτικά κιγκλιδώματα τύπου Π	ΝΑΟΙΚ Ψ164.41	ΟΙΚ 6441	A.19	TEM	10,00	150,00	1.500,00	
20	Πλακοστρώσεις με πλάκες διαστάσεων 40x40cm	ΝΑΟΙΚ Ι173.16.02	ΟΙΚ 7316	A.20	m2	2.860,00	19,00	54.340,00	
21	Επιστρώσεις με πλάκες τυφλών	ΝΑΟΙΚ Ψ173.16	ΟΙΚ 7431	A.21	m2	340,00	17,00	5.780,00	
22	Κατασκευή βιομηχανικού δαπέδου	ΝΑΟΙΚ Ψ173.91	ΟΙΚ 7373.1	A.22	m2	240,00	5,00	1.200,00	
23	Χτυπητά περιζώματα επιστρώσεων από μάρμαρο μάρμαρο πάχους 3 cm	ΝΑΟΙΚ Ψ175.01.01	ΟΙΚ 7501	A.23	m2	10,00	62,00	620,00	
24	Χτυπητά περιζώματα επιστρώσεων από μάρμαρο μάρμαρο πάχους 5 cm	ΝΑΟΙΚ Ψ175.01.03	ΟΙΚ 7506	A.24	m2	50,00	72,00	3.600,00	
25	Επίστρωση με κυβόλιθους ενισχυμένους βαρίας κυκλοφορίας	ΝΑΟΙΚ Α179.81.01	ΟΙΚ 7744	A.25	m2	3.720,00	14,50	53.940,00	
26	Πλήρωση αρμών διαστολής επιστρώσεων δαπέδων εξωτερικών χώρων με ελαστομερές πολυουρεθανικό υλικό	ΝΑΟΙΚ Ζ179.37	ΟΙΚ 7936	A.26	MM	240,00	11,20	2.688,00	
27	Γενικές Εκσκαφές σε έδαφος γαιώδες - ημιβραχώδες	ΝΑΟΔΟ Α02	ΝΟΔΟ 1123.A	A.27	m3	2.050,00	4,90	10.045,00	
28	Αποξηλωση ασφαλτοαπτήτων και στρώσεων οδοστρωσίας σταθεροποιημένους με τσιμέντο εντός του ορίου των γενικών εκσκαφών	ΝΑΟΔΟ Α02.1	ΝΟΔΟ 1123.A	A.28	m3	1.050,00	5,80	6.090,00	
29	Εκσκαφή θεμελίων τεχνικών έργων και τάφρων πλάτους έως 5,00 m	ΝΑΟΔΟ Β01	ΝΟΔΟ 2151	A.29	m3	1.650,00	8,20	13.530,00	
30	Πρόσθετη τιμή εκσκαφών λόγω δυσχερειών απο διερχόμενα υπόγεια δίκτυα Ο.Κ.Ω.	ΝΑΟΔΟ Β02	ΥΔΡ 6087	A.30	m3	3.600,00	2,70	9.720,00	
31	Κατασκευή ρείθρων, τραπεζοειδών τάφρων, στρώσεων προστασίας στεγάνωσης γεφυρών κλπ με σκυρόδεμα C16/20	ΝΑΟΔΟ Β29.3.1	ΝΟΔΟ 2532	A.31	m3	12,00	94,20	1.130,40	
32	Πρόχυτα κράσπεδα από σκυρόδεμα	ΝΑΟΔΟ Β51	ΝΟΔΟ 2921	A.32	m	1.600,00	9,60	15.360,00	
33	Πρόχυτα διακοσμητικά κράσπεδα από σκυρόδεμα με τη βάση τους	ΝΑΟΔΟ ΝΒ51	ΟΔΟΝ 2921	A.33	m	1.350,00	7,00	9.450,00	
34	Προσαρμογή στάθμης υφιστάμενου φρεατίου επί ανακατασκευαζόμενου πεζοδρομίου	ΝΑΟΔΟ Β85	ΝΟΔΟ 2548	A.34	TEM	230,00	40,30	9.269,00	
35	Βάση οδοστρωσίας μεταβλητού πάχους	ΝΑΟΔΟ Γ02.1	ΝΟΔΟ 3211B	A.35	m3	2.050,00	15,70	32.185,00	
36	Τομή οδοστρώματος με ασφαλτοκόπτη	ΝΑΟΔΟ Δ01	ΟΙΚ 2269A	A.36	m	110,00	1,00	110,00	
37	Τομή δαπέδου σκυροδέματος	ΝΑΟΔΟ Χ1Δ01	ΟΙΚ 2269A	A.37	m	71,00	3,00	213,00	
38	Ασφαλτική προεπάλειψη	ΝΑΟΔΟ Δ03	ΝΟΔΟ 4110	A.38	m2	230,00	1,20	276,00	
39	Ασφαλτική συγκολλητική επάλειψη	ΝΑΟΔΟ Δ04	ΝΟΔΟ 4120	A.39	m2	230,00	0,45	103,50	
Σε μεταφορά								610.839,10	

Σελίδα 2 από 8

ΠΡΟΫΠΟΛΟΓΙΣΜΟΣ ΜΕΛΕΤΗΣ

Α/Α	Είδος Εργασιών	Κωδικός Αρθρού	Κωδικός Αναθεώρησης	Α.Τ.	Μον. Μετρ.	Ποσότητα	Τιμή Μονάδας (Ευρώ)	Δαπάνη (Ευρώ)	
								Μερική Δαπάνη	Ολική Δαπάνη
[1]	[2]	[3]	[4]	[5]	[6]	[7]	[8]	[9]	[10]
Από μεταφορά								610.839,10	
40	Ασφαλτικές συνδετικές (ισοπεδωτικές) στρώσεις συμπτυκνωμένου πάχους 0,05m	ΝΑΟΔΟ Δ07	ΝΟΔΟ 4421Β	A.40	m2	230,00	7,35	1.690,50	
41	Ασφαλτική στρώση κυκλοφορίας, συμπτυκνωμένου πάχους 0,05 m με χρήση κοινής ασφάλτου	ΝΑΟΔΟ Δ08.1	ΝΟΔΟ 4521Β	A.41	m2	230,00	7,95	1.828,50	
42	Αντιστηρίξεις παρειών χάνδακος με μεταλλικά πιεζάσματα	ΝΑΥΔΡ 7.06	ΥΔΡ 6103	A.42	m2	660,00	34,60	22.836,00	
43	Καλύμματα φρεατίων Καλύματα από ελατό χυτοσίδηρο (ductile iron)	ΝΑΥΔΡ 11.01.02	ΥΔΡ 6752	A.43	kg	1.800,00	2,90	5.220,00	
44	Μεταλλικές εσχάρες υδροσυλλογής Εσχάρες υδροσυλλογής, από ελατό χυτοσίδηρο	ΝΑΥΔΡ 11.02.04	ΥΔΡ 6752	A.44	kg	2.420,00	2,90	7.018,00	
45	Αγωγοί αποχέτευσης από σωλήνες PVC-U συμπαγούς τοιχώματος Αγωγοί αποχέτευσης από σωλήνες PVC-U, SDR 41, DN 160 mm	ΝΑΥΔΡ 12.10.03	ΥΔΡ 6711.1	A.45	m	100,00	7,00	700,00	
46	Αγωγοί αποχέτευσης από σωλήνες PVC-U συμπαγούς τοιχώματος Αγωγοί αποχέτευσης από σωλήνες PVC-U, SDR 41, DN 250 mm	ΝΑΥΔΡ 12.10.05	ΥΔΡ 6711.3	A.46	m	115,00	14,70	1.690,50	
47	Αγωγοί αποχέτευσης από σωλήνες PVC-U συμπαγούς τοιχώματος Αγωγοί αποχέτευσης από σωλήνες PVC-U, SDR 41, DN 315 mm	ΝΑΥΔΡ 12.10.06	ΥΔΡ 6711.4	A.47	m	285,00	22,80	6.498,00	
48	Αγωγοί αποχέτευσης από σωλήνες PVC-U συμπαγούς τοιχώματος Αγωγοί αποχέτευσης από σωλήνες PVC-U, SDR 41, DN 355 mm	ΝΑΥΔΡ 12.10.07	ΥΔΡ 6711.5	A.48	m	580,00	27,60	16.008,00	
49	Αγωγοί αποχέτευσης από σωλήνες PVC-U συμπαγούς τοιχώματος Αγωγοί αποχέτευσης από σωλήνες PVC-U, SDR 41, DN 400 mm	ΝΑΥΔΡ 12.10.08	ΥΔΡ 6711.6	A.49	m	8,00	34,00	272,00	
50	Ειδικά τεμάχια σωληνώσεων από PVC-U Σαμάρι με μούφα, συγκολλητό σε αγωγούς υπονόμων από πλαστικούς σωλήνες PVC-U της σειράς 41 Σαμάρι/μούφα ονομαστικών διαμέτρων 250/160 mm.	ΝΑΥΔΡ 12.12.01.02	ΥΔΡ 6712.2	A.50	TEM	12,00	32,40	388,80	
51	Ειδικά τεμάχια σωληνώσεων από PVC-U Σαμάρι με μούφα, συγκολλητό σε αγωγούς υπονόμων από πλαστικούς σωλήνες PVC-U της σειράς 41 Σαμάρι/μούφα ονομαστικών διαμέτρων 315/160 mm.	ΝΑΥΔΡ 12.12.01.03	ΥΔΡ 6712.3	A.51	TEM	48,00	38,90	1.867,20	
52	Ειδικά τεμάχια σωληνώσεων από PVC-U Σαμάρι με μούφα, συγκολλητό σε αγωγούς υπονόμων από πλαστικούς σωλήνες PVC-U της σειράς 41 Σαμάρι/μούφα ονομαστικών διαμέτρων 355/160 mm	ΝΑΥΔΡ 12.12.01.04	ΥΔΡ 6712.4	A.52	TEM	96,00	44,40	4.262,40	
Σε μεταφορά								681.119,00	

Σελίδα 3 από 8

ΠΡΟΫΠΟΛΟΓΙΣΜΟΣ ΜΕΛΕΤΗΣ

Α/Α	Είδος Εργασιών	Κωδικός Αρθρου	Κωδικός Αναθεώρησης	Α.Τ.	Μον. Μετρ.	Ποσότητα	Τιμή Μονάδας (Ευρώ)	Δαπάνη (Ευρώ)	
								Μερική Δαπάνη	Ολική Δαπάνη
[1]	[2]	[3]	[4]	[5]	[6]	[7]	[8]	[9]	[10]
Από μεταφορά								681.119,00	
53	Ειδικά τεμάχια σωληνώσεων από PVC-U Σαμάρι με μούφα, συγκολλητό σε αγωγούς υπονόμων από πλαστικούς σωλήνες PVC-U της σειράς 41 Σαμάρι/μούφα ονομαστικών διαμέτρων 400/160 mm.	ΝΑΥΔΡ 12.12.01.05	ΥΔΡ 6712.5	A.53	TEM	12,00	48,70	584,40	
54	Προκατασκευασμένα κυκλικά φρεάτια επίσκεψης αγωγών ακαθάρτων από σκυρόδεμα κατά ΕΛΟΤ EN 1917, εντός κατοικημένων περιοχών Φρεάτιο εσωτ. διαμέτρου 1,20 m	ΝΑΥΔΡ 16.14.01	ΥΔΡ 6327	A.54	TEM	30,00	1.290,00	38.700,00	
55	Σωλήνες υδροσυλλογής κτηρίων μετά πλαστικών φρεατίων	ΝΑΥΔΡ Σ\16.01	ΥΔΡ 6744	A.55	m	526,00	11,00	5.786,00	
Σύνολο : 1. ΟΜΑΔΑ Α: ΟΙΚΟΔΟΜΙΚΑ								726.189,40	726.189,40
2. ΟΜΑΔΑ Β: ΗΛΕΚΤΡΟΜΗΧΑΝΟΛΟΓΙΚΑ									
1	Εκσκαφή χάνδακα για την τοποθέτηση καλωδίων	ΑΤΗΕ Ν\9302	Η/ΛΜ 10	B.01	m3	129,00	20,00	2.580,00	
2	Φρεάτιο έλξης και σύνδεσης υπόγειων καλωδίων εσωτερικών διαστάσεων έως 60 x 80 cm, βάθους έως 100 cm	ΑΤΗΕ Ν\9307.7	Η/ΛΜ 10	B.02	TEM	1,00	210,00	210,00	
3	Αποκατάσταση πεζοδρομίου, δρόμου, πράσινο	ΑΤΗΕ Ν\9306	Η/ΛΜ 10	B.03	m2	40,00	24,17	966,80	
4	Φρεάτιο έλξης και σύνδεσης ή επισκευής υπόγειων καλωδίων εσωτερικών διαστάσεων 40 x 40 cm, βάθους έως 40 cm	ΑΤΗΕ Ν\9307.6.1	Η/ΛΜ 10	B.04	TEM	36,00	100,00	3.600,00	
5	Εκσκαφή για την κατασκευή βάσεως θεμελίωσης τσιμεντοίσιου ή σιδηροίσιου σε έρεισμα	ΑΤΗΕ 9303	Η/ΛΜ 10	B.05	m3	26,00	61,24	1.592,24	
6	Βάση σιδηροίσιου άοπλη 0,8μ X 0,8μX1,0μ	ΑΤΗΕ Ν\9312.3	Η/ΛΜ 101	B.06	TEM	26,00	87,06	2.263,56	
7	Σιδηροίσιός τηλεσκοπικός 7 μ.	ΑΤΗΕ Ν\9325.2	Η/ΛΜ 101	B.07	TEM	4,00	393,42	1.573,68	
8	Πλαστικός σωλήνας ευκαμπτος τυπου νεροσωλ	ΑΤΗΕ Ν\9315.1	Η/ΛΜ 8	B.08	m	54,00	4,34	234,36	
9	Πλαστικός σωλήνας πολυαιθυλενίου διπλού τοιχώματος Φ 110/90	ΑΤΗΕ Ν\9315.2	Η/ΛΜ 8	B.09	m	490,00	5,97	2.925,30	
10	Σιδηροσωλήνας γαλβανισμένος για την διέλευση καλωδίων κλπ διαμέτρου 2 1/2 ins	ΑΤΗΕ Ν\9316.6	Η/ΛΜ 5	B.10	m	20,00	19,53	390,60	
11	Διάστρωση με διάτρητους πλίνθους διαστάσεων 19X9X6 cm	ΑΤΗΕ 9305	Η/ΛΜ 10	B.11	m	490,00	7,97	3.905,30	
12	Καλώδιο ΝΥΥ 5X2,5 mm	ΑΤΗΕ Ν\9337.5.2.5	Η/ΛΜ 102	B.12	m	640,00	4,06	2.598,40	
13	Καλώδιο ΝΥΜ Καλώδιο ΝΥΜ τριπολικό Διατομής 3 X 1,5mm2	ΑΤΗΕ 9336.1.1	Η/ΛΜ 46	B.13	m	230,00	4,28	984,40	
14	Γείωση από χάλκινο ηλεκτρόδιο Φ 22χιλ μήκους 1,50m	ΑΤΗΕ Ν\9342	Η/ΛΜ 5	B.14	TEM	12,00	26,31	315,72	
15	Αγωγός γυμνός χάλκινος πολύκλωνος Διατομής 16mm2	ΑΤΗΕ 9340.2	Η/ΛΜ 45	B.15	m	640,00	5,45	3.488,00	
Σε μεταφορά								27.628,36	726.189,40

Σελίδα 4 από 8

ΠΡΟΫΠΟΛΟΓΙΣΜΟΣ ΜΕΛΕΤΗΣ

Α/Α	Είδος Εργασιών	Κωδικός Αρθρου	Κωδικός Αναθεώρησης	Α.Τ.	Μον. Μετρ.	Ποσότητα	Τιμή Μονάδας (Ευρώ)	Δαπάνη (Ευρώ)	
								Μερική Δαπάνη	Ολική Δαπάνη
[1]	[2]	[3]	[4]	[5]	[6]	[7]	[8]	[9]	[10]
Από μεταφορά								27.628,36	726.189,40
16	Φωτιστικό σώμα βραχίονα για λυχνίες τύπου LED υψηλής φωτεινότητας 40 W	ΑΤΗΕ Ν19361.1.11	Η/ΛΜ 103	Β.16	ΤΕΜ	19,00	623,42	11.844,98	
17	Ηλεκτρική διανομή	ΑΤΗΕ Ν19353	Η/ΛΜ 53	Β.17	ΤΕΜ	2,00	177,87	355,74	
18	Κιβώτιο ηλεκτρικής διανομής (πίλλαρ) 1.10x0.30x1.20 m	ΑΤΗΕ Ν19350.1	Η/ΛΜ 52	Β.18	ΤΕΜ	2,00	707,92	1.415,84	
19	Βάση πίλλαρ 0,80Χ0,4Χ0,30	ΑΤΗΕ Ν19311.4	Η/ΛΜ 101	Β.19	ΤΕΜ	1,00	20,52	20,52	
20	Φωτιστικό σώμα καταλληλο για δοσβάσεις πεζων με λυχνίες τύπου LED υψηλής φωτεινότητας 28 -40 W	ΑΤΗΕ Ν19361.1.3	Η/ΛΜ 103	Β.20	ΤΕΜ	2,00	713,42	1.426,84	
21	Αποξήλωση και Τοποθέτηση τηλεσκοπικού σιδηροστύλου με το φωτιστικό σώμα	ΑΤΗΕ Ν19430.2	Η/ΛΜ 101	Β.21	ΤΕΜ	23,00	165,20	3.799,60	
22	Φωτιστικό σώμα κωδωνοειδούς σχήματος τύπου καμπάνας για λυχνίες τύπου LED υψηλής φωτεινότητας 28 W	ΑΤΗΕ Ν19361.1.2	Η/ΛΜ 103	Β.22	ΤΕΜ	14,00	723,42	10.127,88	
23	Συντήρηση - ανακαίνιση βαφής χαλυβδίνων ιστών φωτισμού οποιουδήποτε τύπου και διαστάσεων ύψους έως 8,00 m, επί τόπου του έργου	ΝΑΟΙΚ Ν162.10.15.01	Η/ΛΜ 10	Β.23	ΤΕΜ	23,00	40,00	920,00	
Σύνολο : 2. ΟΜΑΔΑ Β: ΗΛΕΚΤΡΟΜΗΧΑΝΟΛΟΓΙΚΑ								57.539,76	57.539,76
3. ΟΜΑΔΑΓ: ΠΡΑΣΙΝΟ									
3.1. ΚΗΠΟΤΕΧΝΙΚΑ									
1	Εκσκαφή σε έδαφος γαιώδες - ημιβραχώδες	ΝΑΠΡΣ Α02	ΝΟΔΟ 1123.Α	Γ.1.01	m3	231,00	0,70	161,70	
2	Συμπλήρωση παράπλευρων χώρων οδών και πλατειών σε αστικές περιοχές με φυτική , χωρίς την προμήθεια του υλικού	ΝΑΠΡΣ Α07	ΠΡΣ 1620	Γ.1.02	m2	770,00	1,50	1.155,00	
3	Προμήθεια κηπευτικού χώματος	ΝΑΠΡΣ Δ07	ΠΡΣ 1710	Γ.1.03	m3	231,00	8,50	1.963,50	
4	Προμήθεια τύρφης	ΝΑΠΡΣ Δ10	ΠΡΣ 5340	Γ.1.04	m3	10,00	40,00	400,00	
5	Ενσωμάτωση βελτιωτικών εδάφους	ΝΑΠΡΣ Γ02	ΠΡΣ 1620	Γ.1.05	m3	10,00	5,00	50,00	
6	Γενική μόρφωση επιφάνειας εδάφους για την φύτευση φυτών ή εγκατάσταση χλοοτάπητα	ΝΑΠΡΣ Γ01	ΠΡΣ 1140	Γ.1.06	στρ.	0,77	105,00	80,85	
7	Δένδρα, κατηγορίας Δ4	ΝΑΠΡΣ Δ01.4	ΠΡΣ 5210	Γ.1.07	ΤΕΜ	26,00	25,00	650,00	
8	Θάμνοι, κατηγορίας Θ3	ΝΑΠΡΣ Δ02.3	ΠΡΣ 5210	Γ.1.08	ΤΕΜ	2.164,00	7,40	16.013,60	
9	Κόψιμο - εκρίζωση δένδρων, εκρίζωση μεγάλων δένδρων περιμέτρου κορμού από 0,31 μέχρι 0,60 m	ΝΑΠΡΣ Ζ02.2	ΠΡΣ 5354	Γ.1.09	ΤΕΜ	9,00	60,00	540,00	
10	Άνοιγμα λάκκων σε χαλαρά εδάφη με εργαλεία χειρός, διαστάσεων 0,30 Χ 0,30 Χ 0,30 m	ΝΑΠΡΣ Ε01.1	ΠΡΣ 5130	Γ.1.10	ΤΕΜ	2.164,00	0,60	1.298,40	
11	Άνοιγμα λάκκων σε χαλαρά εδάφη με εργαλεία χειρός, διαστάσεων 0,50 Χ 0,50 Χ 0,50 m	ΝΑΠΡΣ Ε01.2	ΠΡΣ 5120	Γ.1.11	ΤΕΜ	26,00	1,50	39,00	
12	Φύτευση φυτών με μπάλα χώματος όγκου 2,00 - 4,00 lt	ΝΑΠΡΣ Ε09.4	ΠΡΣ 5210	Γ.1.12	ΤΕΜ	2.164,00	1,10	2.380,40	
13	Φύτευση φυτών με μπάλα χώματος όγκου 12,50 - 22,00 lt	ΝΑΠΡΣ Ε09.6	ΠΡΣ 5210	Γ.1.13	ΤΕΜ	26,00	3,00	78,00	
Σε μεταφορά								24.810,45	783.729,16

Σελίδα 5 από 8

ΠΡΟΫΠΟΛΟΓΙΣΜΟΣ ΜΕΛΕΤΗΣ

Α/Α	Είδος Εργασιών	Κωδικός Αρθρού	Κωδικός Αναθεώρησης	Α.Τ.	Μον. Μετρ.	Ποσότητα	Τιμή Μονάδας (Ευρώ)	Δαπάνη (Ευρώ)	
								Μερική Δαπάνη	Ολική Δαπάνη
[1]	[2]	[3]	[4]	[5]	[6]	[7]	[8]	[9]	[10]
Από μεταφορά								24.810,45	783.729,16
14	Υποστύλωση δένδρου με την αξία του πασσάλου Για μήκος πασσάλου μέχρι 2,50 m	ΝΑΠΡΣ Ε11.1.1	ΠΡΣ 5240	Γ.1.14	ΤΕΜ	26,00	2,50	65,00	
15	Λίπανση φυτών με τα χέρια	ΝΑΠΡΣ ΣΤ03.1	ΠΡΣ 5340	Γ.1.15	ΤΕΜ	2.190,00	0,05	109,50	
16	Βοτάνισμα με τα χέρια	ΝΑΠΡΣ ΣΤ06.1	ΠΡΣ 5551	Γ.1.16	στρ.	5,50	90,00	495,00	
17	Καθαρισμός χώρου φυτών Καθαρισμός χώρου φυτών σε άλη, πάρκα, πλατείες και ελεύθερους χώρους	ΝΑΠΡΣ ΣΤ08.1.1	ΠΡΣ 5390	Γ.1.17	στρ.	7,70	10,00	77,00	
18	Κούρεμα χλοοτάπητα με βενζινοκίνητη χλοοκοπτική μηχανή	ΝΑΠΡΣ ΣΤ04.8.1	ΠΡΣ 5530	Γ.1.18	στρ.	4,25	27,50	116,88	
19	Εγκατάσταση προπαρασκευασμένου χλοοτάπητα	ΝΑΠΡΣ Ε13.2	ΠΡΣ 5510	Γ.1.19	στρ.	0,212	5.500,00	1.166,00	
20	Περιφρακτα Στρόγγυλα	ΝΑΟΔΟ Α/Ε05.2ΣΧ	ΥΔΡ 6812	Γ.1.20	τεμ.	26,00	60,00	1.560,00	
Σύνολο : 3.1. ΚΗΠΟΤΕΧΝΙΚΑ								28.399,83	28.399,83
3.2. ΑΡΔΕΥΤΙΚΑ									
1	Αγωγός από σωλήνα PVC 10 atm, ονομαστικής διαμέτρου Φ 110 mm	ΝΑΠΡΣ Η02.3.5	Η/Μ 8	Γ.2.01	m	900,00	9,50	8.550,00	
2	Σωλήνες από πολυαιθυλένιο PE 10 atm, ονομαστικής διαμέτρου Φ 40 mm	ΝΑΠΡΣ Η01.2.4	Η/Μ 8	Γ.2.02	m	1.100,00	1,35	1.485,00	
3	Σωλήνες από πολυαιθυλένιο PE 10 atm, ονομαστικής διαμέτρου Φ 32 mm	ΝΑΠΡΣ Η01.2.3	Η/Μ 8	Γ.2.03	m	80,00	0,80	64,00	
4	Σωλήνες από πολυαιθυλένιο (PE) 6 atm, ονομαστικής διαμέτρου Φ 16 mm	ΝΑΠΡΣ Η01.1.1	Η/Μ 8	Γ.2.04	m	270,00	0,30	81,00	
5	Σταλακτηφόροι Φ 16 ή Φ 17 mm από PE με αυτορυθμιζόμενους σταλάκτες, αποστάσεις σταλακτών 50 cm	ΝΑΠΡΣ Η08.2.3.2	Η/Μ 8	Γ.2.05	m	900,00	0,53	477,00	
6	Σταλακτηφόροι Φ 16 ή Φ 17 mm από PE με αυτορυθμιζόμενους σταλάκτες, αποστάσεις σταλακτών 33 cm	ΝΑΠΡΣ Η08.2.3.1	Η/Μ 8	Γ.2.06	m	30,00	0,63	18,90	
7	Εκτοξευτήρας αυτοανυψούμενος, στατικός, με σώμα ανύψωσης 10 cm	ΝΑΠΡΣ Η08.3.1.2	Η/Μ 8	Γ.2.07	ΤΕΜ	44,00	4,60	202,40	
8	Βάνες ελέγχου άρδευσης (ηλεκτροβάνες), PN 10 atm, πλαστικές, χωρίς μηχανισμό ρύθμισης πίεσης, διατομής 1 in	ΝΑΠΡΣ Η09.1.1.1	Η/Μ 8	Γ.2.08	ΤΕΜ	10,00	32,00	320,00	
9	Βάνες ελέγχου άρδευσης (ηλεκτροβάνες), PN 10 atm, πλαστικές, με μηχανισμό ρύθμισης πίεσης, διατομής 1 in	ΝΑΠΡΣ Η09.1.1.6	Η/Μ 8	Γ.2.09	ΤΕΜ	3,00	95,00	285,00	
10	Οικιακός προγραμματιστής ρεύματος εξωτερικού χώρου, ελεγχόμενες Η/Β 4-6	ΝΑΠΡΣ Η09.2.5.1	Η/Μ 52	Γ.2.10	ΤΕΜ	3,00	200,00	600,00	
11	Στεγανό κουτί για προγραμματιστές, μεταλλικό, διαστάσεων 80 x 60 x 25 (cm), πάχους 1,2 mm	ΝΑΠΡΣ Η09.2.14.1Ζ	Η/Μ 8	Γ.2.11	ΤΕΜ	3,00	125,00	375,00	
12	Πλαστικό φρεάτιο ηλεκτροβανών, 30 x 40 cm, 4 Η/Β	ΝΑΠΡΣ Η09.2.13.3	Η/Μ 8	Γ.2.12	ΤΕΜ	10,00	25,00	250,00	
Σε μεταφορά								12.708,30	812.128,99

Σελίδα 6 από 8

ΠΡΟΫΠΟΛΟΓΙΣΜΟΣ ΜΕΛΕΤΗΣ

Α/Α	Είδος Εργασιών	Κωδικός Αρθρου	Κωδικός Αναθεώρησης	Α.Τ.	Μον. Μετρ.	Ποσότητα	Τιμή Μονάδας (Ευρώ)	Δαπάνη (Ευρώ)	
								Μερική Δαπάνη	Ολική Δαπάνη
[1]	[2]	[3]	[4]	[5]	[6]	[7]	[8]	[9]	[10]
Από μεταφορά								12.708,30	812.128,99
13	Κατασκευή Φρεατίου 40X40cm	ΑΤΗΕ 9424.1ΣΧ	ΑΤΗΕ 9424	Γ.2.13	τεμ.	73,00	50,00	3.650,00	
14	Δημιουργία γεφυρώσεων για τοποθέτηση αρδευτικού δικτύου με αεροσυμπιεστή σε έδαφος βραχώδες ή ημιβραχώδες	ΠΡΣ Ν15160	ΠΡΣ 5160	Γ.2.14	m	30,00	35,41	1.062,30	
Σύνολο : 3.2. ΑΡΔΕΥΤΙΚΑ								17.420,60	17.420,60
Σύνολο : 3. ΟΜΑΔΑΓ: ΠΡΑΣΙΝΟ									45.820,43
4. ΟΜΑΔΑ Δ: ΣΗΜΑΝΣΗ - ΑΣΦΑΛΕΙΑ									
1	Πλευρικές πληροφοριακές πινακίδες με αναγραφές και σύμβολα από αντανakλαστική μεμβράνη τύπου 2 κατά ΕΛΟΤ EN 12899-1	ΝΑΟΔΟ Ε08.2.2	ΟΙΚ 6541	Δ.01	m2	11,06	133,00	1.470,98	
2	Διαγράμμιση οδοστρώματος με θερμοπλαστικά ή ψυχροπλαστικά υλικά	ΝΑΟΔΟ Ε17.2	ΟΙΚ 7788	Δ.02	m2	50,98	19,70	1.004,31	
3	Πινακίδες ρυθμιστικές μεσαίου μεγέθους	ΝΑΟΔΟ Ε09.4	ΟΙΚ 6541	Δ.03	TEM	77,00	53,70	4.134,90	
4	Πινακίδες επικίνδυνων θέσεων, τριγωνικές, πλευράς 0,60 m	ΝΑΟΔΟ Ν1Ε09.7	ΟΙΚ 6541	Δ.04	TEM	2,00	34,50	69,00	
5	Πινακίδες πρόσθετες	ΝΑΟΔΟ Ν1Ε09.8	ΟΙΚ 6541	Δ.05	m2	3,10	65,00	201,50	
6	Ιστός ανάρτησης πινακίδων σήμανσης γαλβανιζέ διαμέτρου 2", πάχους 2mm & μήκους από 3,00m έως 3,80m	ΝΑΟΔΟ Ν1Ε10.3	ΝΟΔΟ 2653	Δ.06	TEM	140,00	45,00	6.300,00	
7	Πρόσθετη τιμή για διαγράμμιση βελών κατεύθυνσης-λέξεων στο οδόστρωμα, σχημάτων & διαβάσεων με χρήση μητρώων διαγράμμισης από θερμοπλαστικά ή ψυχροπλαστικά υλικά	ΝΑΟΔΟ Ν1Ε17.3	ΟΙΚ 7788	Δ.07	m2	50,98	5,00	254,90	
Σύνολο : 4. ΟΜΑΔΑ Δ: ΣΗΜΑΝΣΗ - ΑΣΦΑΛΕΙΑ								13.435,59	13.435,59
Σε μεταφορά									
									842.985,18

Σελίδα 7 από 8

ΠΡΟΫΠΟΛΟΓΙΣΜΟΣ ΜΕΛΕΤΗΣ

ΑΑ	Είδος Εργασιών	Κωδικός Αρθρου	Κωδικός Αναθεώρησης	Α.Τ.	Μον. Μετρ.	Ποσότητα	Τιμή Μονάδας (Ευρώ)	Δαπάνη (Ευρώ)	
								Μερική Δαπάνη	Ολική Δαπάνη
1	2	3	4	5	6	7	8	9	10
			Άθροισμα						842.985,18
			Προστίθεται ΓΕ & ΟΕ					18,00%	151.737,33
			Άθροισμα						994.722,51
			Αιτρόβλεπτα					15,00%	149.208,38
			Άθροισμα						1.143.930,89
			Πρόβλεψη απολογιστικών						20.000,00
			Άθροισμα						1.163.930,89
			ΦΠΑ					24,00%	279.343,41
			ΓΕΝΙΚΟ ΣΥΝΟΛΟ						1.443.274,30

ΛΑΡΙΣΑ 15 / 4 / 2019
ΟΙ ΜΕΛΕΤΗΤΕΣ

ΛΑΡΙΣΑ 15 / 4 / 2019

ΛΑΡΙΣΑ 15 / 4 / 2019
ΘΕΩΡΗΘΗΚΕ

Κ. ΚΑΡΑΝΙΚΑ
ΠΟΛΙΤΙΚΟΣ ΜΗΧΑΝΙΚΟΣ

Η ΑΝ. ΠΡΟΪΣΤΑΜΕΝΗ
ΤΜ. ΚΤΙΡΙΑΚΩΝ ΕΡΓΩΝ ΚΑΙ ΑΝΑΠΛΑΣΕΩΝ

Ο ΑΝ. ΔΙΕΥΘΥΝΤΗΣ ΤΕΧΝΙΚΩΝ ΥΠΗΡΕΣΙΩΝ

Η. ΠΝΕΥΜΑΤΙΚΟΣ
ΗΛΕΚΤΡΟΛΟΓΟΣ ΜΗΧΑΝΙΚΟΣ ΤΕ

Μ. ΚΩΤΟΥΛΑ

Α. ΠΑΤΣΙΟΥΡΑΣ

Ν. ΜΗΤΣΟΣ
ΔΑΣΟΛΟΓΟΣ

Η ΠΡΟΪΣΤΑΜΕΝΗ
ΤΜ. Η/Μ ΕΡΓΩΝ

Ο ΔΙΕΥΘΥΝΤΗΣ ΓΕΩΤΕΧΝΙΚΩΝ ΥΠΗΡΕΣΙΩΝ

ΑΛ. ΠΑΠΑΧΑΤΖΗΣ
ΤΟΠΟΓΡΑΦΟΣ ΜΗΧΑΝΙΚΟΣ

Β. ΜΠΟΥΜΠΙΤΣΑ

Χ. ΠΑΠΑΔΟΠΟΥΛΟΣ

Ο ΠΡΟΪΣΤΑΜΕΝΟΣ
ΤΜ. ΚΥΚΛΟΦΟΡΙΑΚΩΝ ΡΥΘΜΙΣΕΩΝ

ΑΛ. ΠΑΠΑΧΑΤΖΗΣ

14. Το Τιμολόγιο Μελέτης της Διεύθυνσης Τεχνικών Υπηρεσιών, του έργου «Δρόμοι ήπιας κυκλοφορίας (Ηλιοδώρου-Ρούσβελη), το οποίο έχει ως εξής:



ΕΛΛΗΝΙΚΗ ΔΗΜΟΚΡΑΤΙΑ
ΔΗΜΟΣ ΛΑΡΙΣΑΙΩΝ
ΔΙΕΥΘΥΝΣΗ ΤΕΧΝΙΚΩΝ ΥΠΗΡΕΣΙΩΝ



ΕΡΓΟ: ΔΡΟΜΟΙ ΗΠΙΑΣ ΚΥΚΛΟΦΟΡΙΑΣ»
(ΗΛΙΟΔΩΡΟΥ - ΡΟΥΣΒΕΛΤ)

ΧΡΗΜΑΤΟΔΟΤΗΣΗ: Πρόγραμμα «Περιφερειακό
Επιχειρησιακό Πρόγραμμα Θεσσαλίας
2014-2020/

Κωδικός ΣΑ: ΕΠ0061/

Ενάρθρος: 2019ΕΠ00610015

Κ.Α.: 64.7341. 41018

45233121-3

CPV: Κατασκευαστικά έργα σε κύριες
οδούς

ΤΙΜΟΛΟΓΙΟ ΜΕΛΕΤΗΣ

ΤΙΜΟΛΟΓΙΟ ΜΕΛΕΤΗΣ

1 ΓΕΝΙΚΟΙ ΟΡΟΙ

Αντικείμενο του παρόντος τιμολογίου είναι ο καθορισμός τιμών μονάδος των εργασιών, που είναι απαραίτητες για την έντεχνη ολοκλήρωση του Έργου, όπως προδιαγράφεται στα λοιπά Τεύχη Δημοπράτησης που ορίζονται στη Διακήρυξη.

1.1 Οι τιμές μονάδας του παρόντος Τιμολογίου αναφέρονται σε μονάδες πλήρως περαιωμένων εργασιών, όπως περιγράφονται αναλυτικά παρακάτω, οι οποίες θα εκτελεστούν στην περιοχή του Έργου. Οι τιμές μονάδος περιλαμβάνουν όλες τις δαπάνες που αναφέρονται στην περιγραφή των εργασιών, καθώς και όσες απαιτούνται για την πλήρη και έντεχνη εκτέλεση των εργασιών, σύμφωνα και με τα λοιπά Τεύχη Δημοπράτησης.

Καμιά αξίωση ή αμφισβήτηση δεν μπορεί να θεμελιωθεί, ως προς το είδος και την απόδοση των μηχανημάτων, τις ειδικότητες και τον αριθμό του εργατοτεχνικού προσωπικού και την δυνατότητα χρησιμοποίησης ή μη μηχανικών μέσων, εκτός αν άλλως ορίζεται στα άρθρα του παρόντος.

Σύμφωνα με τα παραπάνω, με τις τιμές μονάδος του παρόντος Τιμολογίου προκύπτει το προϋπολογιζόμενο άμεσο κόστος του Έργου, δηλαδή το συνολικό κόστος των επί μέρους εργασιών ή λειτουργιών, οι οποίες συνθέτουν το φυσικό αντικείμενο του Έργου. Στις τιμές μονάδος αυτές, ενδεικτικά και όχι περιοριστικά, περιλαμβάνονται τα κάτωθι:

1.1.1 Κάθε είδους επιβάρυνση των ενσωματωμένων υλικών από φόρους, τέλη, δασμούς, έξοδα εκτελωνισμού, ειδικούς φόρους κ.λπ., πλην του Φ.Π.Α. Ο Ανάδοχος δεν απαλλάσσεται από τα τέλη διόδων των κάθε είδους μεταφορικών του μέσων.

1.1.2 Οι δαπάνες προμηθείας των πάσης φύσεως, ενσωματωμένων και μη, κυρίων και βοηθητικών υλικών, μεταφοράς τους στις θέσεις εκτέλεσης των εργασιών, αποθήκευσης, φύλαξης, επεξεργασίας τους (αν απαιτείται) και προσέγγισής τους, με τις απαιτούμενες φορτοεκφορτώσεις, τις ασφαλίσεις των μεταφορών, τις σταλίες των μεταφορικών μέσων και τις απαιτούμενες πλάγιες μεταφορές, εκτός των ειδικών περιπτώσεων, που η μεταφορά πληρώνεται ιδιαίτερος με αντίστοιχα άρθρα του Τιμολογίου.

Ομοίως οι δαπάνες για την φορτοεκφόρτωση και μεταφορά (με την σταλία μεταφορικών μέσων) των πλεοναζόντων ή/και ακατάλληλων προϊόντων εκσκαφών και λοιπών υλικών, σε κατάλληλους χώρους απόρριψης, λαμβανομένων υπόψη των ισχυόντων Περιβαλλοντικών Όρων, σύμφωνα με την Ε.Σ.Υ. και τους λοιπούς όρους δημοπράτησης.

Το κόστος υποδοχής σε αποδεκτούς χώρους, των αποβλήτων από εκσκαφές, κατασκευές και κατεδαφίσεις (ΑΕΚΚ), όπως αυτά καθορίζονται στην ΚΥΑ 36259/1757/Ε103/2010 (ΦΕΚ 1312Β/2010) και εξειδικεύονται με την Εγκύκλιο αρ. πρωτ. οικ. 4834/25-1-2013 του Υπουργείου Περιβάλλοντος Ενέργειας και Κλιματικής Αλλαγής, δεν περιλαμβάνεται στις αντίστοιχες τιμές του τιμολογίου.

Ος «κόστος υποδοχής σε αποδεκτούς χώρους» νοείται το κόστος χρήσης του συγκεκριμένου χώρου από την παράδοση των υλικών αυτών και την επέκτασή τους.

1.1.3 Οι δαπάνες μισθών, ημερομισθίων, υπερωριών, υπερεργασιών, ασφαλιστικών εισφορών (στο Ι.Κ.Α., σε ασφαλιστικές εταιρείες, ή σε άλλους ημεδαπούς ή/και αλλοδαπούς ασφαλιστικούς οργανισμούς κ.λπ.), δώρων εορτών, επιδομάτων που καθορίζονται από τις ισχύουσες εκάστοτε Συλλογικές Συμβάσεις Εργασίας (αδειας, οικογενειακού, θέσεως, ανθυγιεινής εργασίας, εξαιρεσίμων αργιών κ.λπ.), νυκτερινής απασχόλησης (πλην των έργων που η εκτέλεσή τους προβλέπεται κατά τις νυκτερινές ώρες και τιμολογούνται ιδιαίτερος) κ.λπ., του πάσης φύσεως προσωπικού (εργατοτεχνικού όλων των ειδικοτήτων οδηγών και χειριστών οχημάτων και μηχανημάτων, τεχνιτών συνεργείων, επιστημονικού προσωπικού και των επιστατών με εξειδικευμένο αντικείμενο, ημεδαπού ή αλλοδαπού που απασχολείται για την κατασκευή του έργου, επί τόπου ή σπουδήποτε αλλού.

1.1.4 Οι κάθε είδους δαπάνες για την εγκατάσταση, εξοπλισμό και λειτουργία εργοταξιακού εργαστηρίου, εάν προβλέπεται, την λήψη και μεταφορά των δοκιμών και την εκτέλεση ελέγχων και δοκιμών, είτε στο εργοταξιακό εργαστήριο ή σε κρατικό ή σε ιδιωτικό της εγκρίσεως της Υπηρεσίας, σύμφωνα με τους όρους δημοπράτησης.

1.1.5 Οι δαπάνες εγκατάστασης και λειτουργίας μονάδων παραγωγής προκατασκευασμένων στοιχείων, εφ' όσον προβλέπονται από τους όρους δημοπράτησης, συγκροτημάτων παραγωγής θραυστών υλικών (σπαστηροτριβείο), σκυροδέματος, ασφαλομιγμάτων κ.λπ., στον εργοταξιακό χώρο ή εκτός αυτού.

Στις δαπάνες αυτές περιλαμβάνονται: η εξασφάλιση του απαιτούμενου χώρου, η κατασκευή των υποδομών, κτιριακών και λοιπών έργων των μονάδων, η εγκατάσταση του απαιτούμενου κατά περίπτωση εξοπλισμού, οι λειτουργικές δαπάνες πάσης φύσεως, οι φορτοεκφορτώσεις και μεταφορές των πρώτων υλών στην μονάδα και των παραγομένων προϊόντων μέχρι τις θέσεις ενσωμάτωσής τους στο Έργο, καθώς και η αποσυναρμολόγηση των εγκαταστάσεων μετά το πέρας των εργασιών, η καθάριση των υποδομών τους (βάσεις, τοίχια κ.λπ. κατασκευές από σκυροδέμα ή οποιοδήποτε άλλο υλικό) και αποκατάστασης του χώρου σε βαθμό αποδεκτό από την Υπηρεσία και σύμφωνα με τους ισχύοντες Περιβαλλοντικούς όρους.

Οι ως άνω όροι για την αποξήλωση των μονάδων και αποκατάσταση των χώρων έχουν εφαρμογή στις ακόλουθες περιπτώσεις:

(α) Όταν η εγκατάσταση των μονάδων έχει γίνει σε χώρο που έχει παραχωρηθεί από το Δημόσιο

(β) Όταν οι μονάδες έχουν ανεγερθεί μεν σε χώρους που έχει εξασφαλίσει ο Ανάδοχος, αλλά έχει δοθεί προσωρινή άδεια εγκατάστασης-λειτουργίας για τις ανάγκες του συγκεκριμένου έργου.

1.1.6 Τα πάσης φύσεως ασφάλιστρα για το προσωπικό του Έργου, τις μεταφορές, τα μεταφορικά μέσα, τα μηχανήματα έργων και τις εγκαταστάσεις,

1.1.7 Οι επιβαρύνσεις από την εκτέλεση των εργασιών υπό ταυτόχρονη διεξαγωγή της κυκλοφορίας και την λήψη των απαιτούμενων προστατευτικών μέτρων, οι δαπάνες των μέτρων προστασίας των όμορων κατασκευών των χώρων εκτέλεσης των εργασιών, της πρόληψης ατυχημάτων εργαζομένων ή τρίτων, της αποφυγής βλαβών σε κινητά ή ακίνητα πράγματα τρίτων, της αποφυγής ρύπανσης ρεμάτων, ποταμών, ακτών κ.λπ., καθώς και οι δαπάνες των μέτρων προστασίας των έργων σε κάθε φάση της κατασκευής τους ανεξαρτήτως της εποχής του έτους (εκσκαφές, θεμελιώσεις, ικριώματα, σκυροδετήσεις κ.λπ.) και μέχρι την οριστική παραλαβή τους.

1.1.8 Οι δαπάνες διεξαγωγής των ελέγχων ποιότητας και οι δαπάνες κατασκευής των πάσης φύσεως "δοκιμαστικών τμημάτων" που προβλέπονται στην Τ.Σ.Υ. και τους λοιπούς όρους δημοπράτησης (μετρήσεις, εργαστηριακοί έλεγχοι και δοκιμές, αξία υλικών, χρήση μηχανημάτων, εργασία κ.λπ.)

1.1.9 Οι δαπάνες διάθεσης, προσκόμισης και λειτουργίας του κυρίου και βοηθητικού μηχανικού εξοπλισμού και μέσων (π.χ. ικριωμάτων, εργαλείων) που απαιτούνται για συγκεκριμένες εργασίες/λειτουργίες του έργου, στο πλαίσιο του συγκεκριμένου χρονοδιαγράμματος, στις οποίες περιλαμβάνονται τα μισθώματα, η μεταφορά επί τόπου, η συναρμολόγηση (όταν απαιτείται), η αποθήκευση, η φύλαξη, η ασφάλιση, οι αποδοχές οδηγών, χειριστών, βοηθών και τεχνιτών, τα καύσιμα, τα λιπαντικά και

Σελίδα 1 από 58

- λοιπά αναλώσιμα, τα ανταλλακτικά, οι επισκευές, οι μετακινήσεις στον χώρο του έργου, οι ημεραργίες για οποιαδήποτε αιτία, οι πάσης φύσεως σταλίες και καθυστερήσεις (που δεν οφείλονται σε υπαιτιότητα του Κυρίου του Έργου), η απουσαρμολόγησή τους (εάν απαιτείται) και η απομάκρυνσή τους από το Έργο.
- Περιλαμβάνονται επίσης οι πάσης φύσεως δαπάνες του εφεδρικού εξοπλισμού που διατηρείται σε ετοιμότητα για την αντιμετώπιση βλαβών ή για οποιαδήποτε άλλη αιτία.
- 1.1.10 Οι δαπάνες προμηθείας ή παραγωγής, φορτοεκφόρτωσης και μεταφοράς στη θέση ενσωμάτωσης και τυχόν προσωρινών αποθέσεων και επαναφορτώσεων αδρανών υλικών προέλευσης λατομείων, ορυχείων κλπ. πλην των περιπτώσεων που στα οικεία άρθρα του παρόντος Τιμολογίου αναφέρεται ρητά ότι η μεταφορά πληρώνεται ιδιαίτερα (άρθρα που επισημαίνονται με αστερίσκο [*]).
- Περιλαμβάνονται οι δαπάνες πλύσεως, ανάμιξης ή εμπλουτισμού των υλικών, ώστε να ανταποκρίνονται στις προβλεπόμενες από την Μελέτη του Έργου προδιαγραφές, λαμβανομένων υπόψη των σχετικών περιβαλλοντικών όρων
- 1.1.11 Οι επιβαρύνσεις από καθυστερήσεις, μειωμένη απόδοση και μετακινήσεις μηχανημάτων και προσωπικού που οφείλονται:
- (α) σε εμπόδια στο χώρο εκτέλεσης των εργασιών (αρχαιολογικά ευρήματα, δίκτυα Ο.Κ.Ω. κ.λπ.),
 - (β) στην μη ολοκλήρωση των διαδικασιών απαλλοτρίωσης τμημάτων του χώρου εκτέλεσης των εργασιών (υπό την προϋπόθεση ότι παρέχεται η δυνατότητα τμηματικής εκτέλεσης των εργασιών),
 - (γ) στις τυχόν ιδιαίτερες απαιτήσεις αντιμετώπισης των εμποδίων από τους αρμόδιους για αυτά φορείς (ΥΠ.ΠΟ, Δ.Ε.Η, ΔΕΥΑΧ κ.λπ.),
 - (δ) στην ενδεχόμενη εκτέλεση των εργασιών κατά φάσεις λόγω των ως άνω εμποδίων,
 - (ε) στην διενέργεια των απαιτούμενων μετρήσεων, ελέγχων και ερευνών (τοπογραφικών, εργαστηριακών, γεωτεχνικών κ.α.), καθώς και στις λοιπές υποχρεώσεις του Αναδόχου που προβλέπονται στα τεύχη δημοπράτησης, είτε τα ως άνω αποζημιώνονται ιδιαίτερα είτε είναι ανηγμένα στο ποσοστό Γ.Ε.& Ο.Ε. ή σε άλλα άρθρα του παρόντος Τιμολογίου
 - (στ) στην λήψη μέτρων για την εξασφάλιση της κυκλοφορίας πεζών και οχημάτων,
 - (ζ) σε προσωρινές ή μόνιμες κυκλοφοριακές ρυθμίσεις στην ευρύτερη περιοχή του έργου για οποιαδήποτε αιτία (π.χ. εορτές, εργασίες συντήρησης οδικού δικτύου και υποδομών, βλάβες σε άλλα έργα, εκτέλεση άλλων έργων κλπ.).
- 1.1.12 Οι δαπάνες λήψης μέτρων για την ομαλή και ασφαλή διακίνηση πεζών και οχημάτων στις θέσεις εκτέλεσης των εργασιών, όπως ενδεικτικά:
- (1) Οι δαπάνες προσωρινών γεφυρώσεων ορυγμάτων πλάτους έως 3,0 m, για την αποκατάσταση της κυκλοφορίας πεζών και οχημάτων, όταν τούτο κρίνεται απαραίτητο από την Υπηρεσία ή τις αρμόδιες Αρχές
 - (2) Οι δαπάνες λήψης προστατευτικών μέτρων για την απρόσκοπτη και ασφαλή κυκλοφορία πεζών και οχημάτων στην περίμετρο των χώρων εκτέλεσης των εργασιών, όπου απαιτείται, ήτοι για την περιφράξη των ορυγμάτων και γενικά των χώρων εκτέλεσης εργασιών, την ενημέρωση του κοινού, την σήμανση και φωτεινή σηματοδότηση του εργοταξιακού χώρου (πλην εκείνης που προκύπτει από μελέτη σήμανσης και τιμολογείται ιδιαίτερος), την προσωρινή διευθέτηση και αποκατάσταση της κυκλοφορίας κλπ. καθώς και οι δαπάνες για την απομάκρυνση των παραπάνω προσωρινών κατασκευών και σήμανσης μετά την περαίωση των εργασιών και την πλήρη αποκατάσταση της αρχικής σήμανσης.
- 1.1.13 Οι δαπάνες των τοπογραφικών εργασιών (αποτυπώσεων, πασσαλώσεων, αναπασσαλώσεων, πύκνωσης τριγωνομετρικού και πολυγωνομετρικού δικτύου, εγκατάστασης χωροσταθμικών αφετηριών κ.λπ.) που απαιτούνται για την χάραξη των επιμέρους στοιχείων του έργου, οι δαπάνες σύνταξης μελετών εφαρμογής (όταν απαιτείται για την προσαρμογή των στοιχείων της οριστικής μελέτης στο ακριβές ανάγλυφο του εδάφους ή υφιστάμενες κατασκευές), κατασκευαστικών σχεδίων και σχεδίων λεπτομερειών, οι δαπάνες ανίχνευσης και εντοπισμού εμποδίων στον χώρο εκτέλεσης του έργου και εκπόνησης μελετών αντιμετώπισης αυτών (λ.χ. υπάρχοντα θεμέλια, υψηλός οριζόντιος υπογείων υδάτων, δίκτυα Οργανισμών Κοινής Ωφελείας [ΟΚΩ]),
- 1.1.14 Οι δαπάνες αποτύπωσης τεχνικών έργων και λοιπών εγκαταστάσεων που απαντώνται στο χώρο του έργου, οι δαπάνες επαλήθευσης των στοιχείων εδάφους με τοπογραφικές μεθόδους καθώς και οι δαπάνες λήψης επιμετρικών στοιχείων κατ' αντιπαράσταση με εκπρόσωπο της Υπηρεσίας και σύνταξης των πάσης φύσεως επιμετρικών σχεδίων, πινάκων και υπολογισμών που θα υποβληθούν στην Υπηρεσία προς έλεγχο.
- 1.1.15 Η δαπάνη σύνταξης των αναπτυγμάτων και πινάκων σπλισμού σκυροδεμάτων (όταν αυτοί δεν περιλαμβάνονται στη μελέτη.
- 1.1.16 Οι δαπάνες ενημέρωσης των οριζοντιογραφιών της μελέτης με τα στοιχεία των εντοπιζομένων με ερευνητικές τομές ή κατά την εκτέλεση των εργασιών δικτύων Ο.Κ.Ω.
- 1.1.17 Οι δαπάνες των αντλήσεων (πλην των αντλήσεων κατά την κατασκευή τεχνικών εντός κοίτης ποταμών ή στην περίπτωση που δεν υπάρχει δυνατότητα παροχέτευσης προς φυσικό ή τεχνητό αποδέκτη υδάτων) καθώς και των προσωρινών διευθετήσεων για την αντιμετώπιση των επιφανειακών, υπογείων και τεχνητών νερών ώστε να προστατεύονται τόσο τα κατασκευαζόμενα όσο και τα υπάρχοντα έργα και το περιβάλλον γενικότερα, εκτός αν προβλέπεται διαφορετικά στα τεύχη δημοπράτησης.
- 1.1.18 Οι δαπάνες που απορρέουν από δικαιώματα κατοχυρωμένων μεθόδων και ευρεσιτεχνιών που εφαρμόζονται κατά οποιοδήποτε τρόπο για την έντεχνη εκτέλεση των εργασιών.
- 1.1.19 Οι δαπάνες διαμόρφωσης προσβάσεων, προσπελάσεων και δαπέδων εργασίας στα διάφορα τμήματα του έργου, και γενικά κάθε βοηθητικής κατασκευής που θα απαιτηθεί σε οποιοδήποτε στάδιο των εργασιών, όταν δεν προβλέπεται ιδιαίτερη επιμέτρηση αυτών στα συμβατικά τεύχη, καθώς και οι δαπάνες αποξήλωσης των προσωρινών κατασκευών και περιβαλλοντικής αποκατάστασης των χώρων (προσβάσεων, προσπελάσεων, δαπέδων εργασίας κ.λπ.) εκτός εάν υπάρχει έγγραφη αποδοχή της Υπηρεσίας για την διατήρησή τους.
- 1.1.20 Οι δαπάνες για την προστασία και την εξασφάλιση της λειτουργίας των δικτύων Ο.Κ.Ω. που διασχίζουν εγκάρσια τα ορύγματα ή επηρεάζονται τοπικά από τις εκτελούμενες εργασίες, Την αποκλειστική ευθύνη για την πρόκληση ζημιών και φθορών στα δίκτυα αυτά θα φέρει, τόσο αστικά όσο και ποινικά και μέχρι περαίωσης των εργασιών, ο Ανάδοχος του Έργου.
- 1.1.21 Οι δαπάνες πρόληψης και αποκατάστασης κάθε είδους ζημιών καθώς και οι αποζημιώσεις για κάθε είδους βλάβη ή μη συνθήκη φθορά επί υφιστάμενων κατασκευών κατά την εκτέλεση των εργασιών ή την διακίνηση βαρέως εξοπλισμού του Αναδόχου (π.χ. μεταφορικών μέσων μεγάλης χωρητικότητας, ερπυστριόφορων μηχανημάτων κ.λπ.) που οφείλονται σε μη τήρηση των συμβατικών όρων, των υποδείξεων της Υπηρεσίας, των ισχυουσών διατάξεων και γενικότερα σε υπαιτιότητα του Αναδόχου.
- 1.1.22 Εφ' όσον δεν προβλέπεται ιδιαίτερη πληρωμή στα συμβατικά τεύχη: Οι πάσης φύσεως δαπάνες για τις εργοταξιακές οδούς που προκύπτουν από τη μεθοδολογία κατασκευής του Αναδόχου και απαιτούνται για την ασφαλή διακίνηση εξοπλισμού και υλικών κατασκευής του Έργου (μίσθωση ή εξασφάλιση δικαιωμάτων διέλευσης από ιδιωτική έκταση, κατασκευή των οδών ή βελτίωση υπαρχουσών, σήμανση, συντήρηση), καθώς και οι δαπάνες εξασφάλισης των αναγκαίων χώρων απόθεσης των πλεοναζόντων ή ακαταλλήλων προϊόντων εκσκαφών (καταβολή τμήματος προς ιδιοκτήτες, αν απαιτείται, εξασφάλιση σχετικών αδειών, κατασκευή οδών προσπέλασης ή επέκταση ή βελτίωση υπαρχουσών) και η τελική διαμόρφωση των χώρων μετά την περαίωση των εργασιών, σύμφωνα με τους εγκεκριμένους περιβαλλοντικούς όρους.

Σελίδα 2 από 58

- 1.1.23 Οι δαπάνες των προεργασιών στις παλιές ή νέες επιφάνειες οδοστρωμάτων για την εφαρμογή ασφαλτικών επιστρώσεων επ' αυτών, όπως π.χ. σκούπισμα, καθαρισμός, δημιουργία οπών ανκύρωσης (πικούνισμα), καθώς και οι δαπάνες μεταφοράς και απόθεσης των προϊόντων που παράγονται ως αποτέλεσμα των παραπάνω εργασιών.
- 1.1.24 Οι δαπάνες διάνοιξης τομών ή οπών στα τοιχώματα υφισταμένων αγωγών, φρεατίων, τεχνικών έργων κ.λπ., με οποιαδήποτε μέσα, για τη σύνδεση νέων συμβαλλόντων αγωγών, εκτός αν προβλέπεται ιδιαίτερη πληρωμή προς τούτο στα τεύχη δημοπράτησης.
- 1.1.25 Οι δαπάνες των ειδικών μελετών, που προβλέπεται στα τεύχη δημοπράτησης να εκπονηθούν από τον Ανάδοχο χωρίς ιδιαίτερη αμοιβή, όπως μελέτες σύνθεσης σκυροδεμάτων και ασφαλτομιγμάτων, μελέτες ικριωμάτων κ.λπ.
- 1.1.26 Οι δαπάνες έκδοσης των απαιτούμενων αδειών εκτέλεσης εργασιών από τις αρμόδιες Αρχές, την Πολεοδομία και τους Οργανισμούς Κοινής Ωφελείας, εκτός αν προβλέπεται ιδιαίτερη πληρωμή προς τούτο στα τεύχη δημοπράτησης.
- 1.1.27 Οι δαπάνες λήψης μέτρων για την εξασφάλιση της συνεχούς και απρόσκοπτης λειτουργίας των υπαρχόντων στην περιοχή του Έργου δικτύων (δίκτυα ύδρευσης, άρδευσης, αποχέτευσης και αποστράγγισης, τάφροι, διώρυγες, υδατορέματα κ.λπ.), τα οποία επηρεάζονται από την εκτέλεση των εργασιών, και ιδιαίτερα όταν:
- (1) τα δίκτυα είναι σχετικά ανεπαρκή και ευαίσθητα σε δυσμενή μεταχείριση,
 - (2) θα επιβαρυνθεί υπέρμετρα η λειτουργικότητα των δικτύων αν ο Ανάδοχος δεν λάβει μέτρα για να αποτρέψει την είσοδο φερτών υλών από τις χωματοургικές, κυρίως, ή άλλες εργασίες.

Οι τιμές μονάδας του παρόντος Τιμολογίου προσαυξάνονται κατά το ποσοστό Γενικών Εξόδων (Γ.Ε.) και Οφέλους του Αναδόχου (Ο.Ε.), στο οποίο περιλαμβάνονται οι πάσης φύσεως δαπάνες οι οποίες δεν μπορούν να καταμερισθούν σε συγκεκριμένες εργασίες αλλά αφορούν συνολικά το κόστος του έργου όπως, κρατήσεις ή υποχρεώσεις αυτού, όπως δαπάνες διοίκησης και επίβλεψης του Έργου, σήμανσης εργοταξίων, φόροι, δασμοί, ασφάλιστρα, τόκοι κεφαλαίων κίνησης, προμήθειες εγγυητικών επιστολών, έξοδα λειτουργίας γραφείων κ.λπ., τα επισφαλή έξοδα πάσης φύσεως καθώς και το προσδοκώμενο κέρδος από την εκτέλεση των εργασιών. Το ως άνω ποσοστό Γ.Ε. & Ο.Ε., ανέρχεται σε δέκα οκτώ τοις εκατό (18%) του προϋπολογισμού των εργασιών, όπως αυτός προκύπτει βάσει των τιμών του Τιμολογίου Προσφοράς του αναδόχου, σύμφωνα με τις κείμενες διατάξεις, και διακρίνεται σε:

- (α) Σταθερά έξοδα, δηλαδή άπαξ αναλαμβανόμενα κατά τη διάρκεια της σύμβασης, τα οποία περιλαμβάνουν τις δαπάνες:
- (1) Εξασφάλισης και διαρρύθμισης εργοταξιακών χώρων, για την ανέγερση κύριων και βοηθητικών εργοταξιακών εγκαταστάσεων π.χ. γραφείων, εργαστηρίων και λοιπών εγκαταστάσεων του Αναδόχου ή άλλων, εφόσον προβλέπεται στα έγγραφα της σύμβασης.
 - (2) Ανέγερσης κύριων και βοηθητικών εργοταξιακών εγκαταστάσεων του Αναδόχου ή άλλων, εφόσον προβλέπεται στα έγγραφα της σύμβασης.
 - (3) Περιφράξης ή/και διατάξεων επιτήρησης εργοταξιακών εγκαταστάσεων και χώρων εκτέλεσης εργασιών εφόσον προβλέπεται στα έγγραφα της σύμβασης.
 - (4) Εξοπλισμού κύριων και βοηθητικών εργοταξιακών εγκαταστάσεων για τη διασφάλιση λειτουργικής ετοιμότητας, εξασφάλισης ύδρευσης, ηλεκτρικού ρεύματος, τηλεφωνικής σύνδεσης και αποχέτευσης, καθώς και λοιπών απαιτούμενων ευκολιών, σύμφωνα με τους όρους δημοπράτησης.
 - (5) Απομάκρυνσης κύριων και βοηθητικών εργοταξιακών εγκαταστάσεων μετά την περαίωση του έργου, καθώς και οι δαπάνες αποκατάστασης των χώρων κατά τρόπο αποδεκτό και σύμφωνα με τους συγκεκριμένους Περιβαλλοντικούς Όρους.
 - (6) Κινητοποίησης (εισκόμισης στο εργοτάξιο) του απαιτούμενου εξοπλισμού γενικής χρήσης (π.χ. γερανοί, οχήματα μεταφοράς προσωπικού), όπως προβλέπεται στο χρονοδιάγραμμα του έργου και αποκινητοποίησης με το πέρας του προβλεπόμενου χρόνου απασχόλησης.
 - (7) Οι δαπάνες επισκόπησης των μελετών του έργου και τυχόν συμπληρώσεις τροποποιήσεις, εφόσον δεν περιλαμβάνονται στο άμεσο κόστος.
 - (8) Οι δαπάνες συμπλήρωσης των ΣΑΥ/ΦΑΥ (Σχέδιο Ασφάλειας και Υγείας/Φάκελος Ασφάλειας και Υγείας), σύμφωνα με τις κείμενες διατάξεις.
 - (9) Για φόρους.
 - (10) Για εγγυητικές.
 - (11) Ασφάλισης του έργου.
 - (12) Προσυμβατικού σταδίου.
 - (13) Διάθεσης μέσων ατομικής προστασίας.
 - (14) Για επισφαλή έξοδα πάσης φύσεως (π.χ. εξεύρεσης χώρων γραφείων και λοιπών εγκαταστάσεων, χρηματοοικονομικών εξόδων, απαιτήσεως για μελέτες που μπορεί να προκύψουν κατά την πορεία των εργασιών, εκτεταμένες διαφωνίες και απαίτηση ισχυρής νομικής υποστήριξης, απαιτήσεις για μέτρα προστασίας από μη ληφθείσες υπόψη ακραίες επιτόπου συνθήκες, κλοπές μη καλυπτόμενες από ασφάλιση).
- (β) Χρονικά συνηρημένα έξοδα, δηλαδή εξαρτώμενα από τη χρονική διάρκεια της σύμβασης, τα οποία περιλαμβάνουν τις δαπάνες:
- (1) Χρήσεως - λειτουργίας των εργοταξιακών εγκαταστάσεων και ευκολιών (περιλαμβάνει τη χρήση των εγκαταστάσεων και χώρων καθαρών σύμφωνα με τις προβλέψεις των συγκεκριμένων Περιβαλλοντικών Όρων)
 - (2) Προσωπικού γενικής επιστάσεως και διοίκησης του Αναδόχου και υπό την προϋπόθεση μόνιμης και αποκλειστικής απασχόλησης στο έργο (σε περίπτωση μη μόνιμης και αποκλειστικής απασχόλησης θα λαμβάνεται υπόψη ο χρόνος απασχόλησης και η διαθεσιμότητα στο έργο). Ανηγγόμενα περιλαμβάνονται και οι δαπάνες για προβλεπόμενες νόμιμες αποζημιώσεις. Το επιστημονικό προσωπικό και οι επιστάτες, με εξειδικευμένο αντικείμενο (π.χ. χωματοургικά, τεχνικά, ασφαλιστικά) δεν περιλαμβάνονται.
 - (3) Νομικής υποστήριξης
 - (4) Εξωτερικών τεχνικών συμβούλων με ad hoc μετάκληση
 - (5) Για την εκτέλεση των καθηκόντων της παραπάνω κατηγορίας προσωπικού π.χ. χρήση αυτοκινήτων
 - (6) Λειτουργίας μηχανημάτων γενικής χρήσης π.χ. γερανοί, οχήματα μεταφοράς προσωπικού
 - (7) Μετρήσεων γενικών δεικτών και παραμέτρων που προβλέπονται στους συγκεκριμένους περιβαλλοντικούς όρους και λήψη μέτρων για συμμόρφωση προς αυτούς
 - (8) Συντήρησης του έργου για τον προβλεπόμενο χρόνο
 - (9) Τόκοι κεφαλαίων κίνησης και γενικότερα χρηματοοικονομικό κόστος

- (10) Το αναλογούν, σε σχέση με τη συμμετοχή του στον κύκλο εργασιών της επιχείρησης, κόστος έδρας επιχείρησης ή/και λειτουργίας κοινοπραξίας

Ο Φόρος Προστιθέμενης Αξίας (Φ.Π.Α) επί των λογαριασμών του Αναδόχου βαρύνει τον Κύριο του Έργου.

Εάν προκύψει ανάγκη εκτέλεσης εργασιών που παρουσιάζουν διαφορετικά χαρακτηριστικά έναντι παρεμφερών προς αυτές εργασιών που περιλαμβάνονται στο παρόν Τιμολόγιο, αποδεκτά όμως σύμφωνα με τους όρους δημοπράτησης, ή εργασιών που επιμετρώνται διαφορετικά, οι εργασίες αυτές είναι δυνατόν να αναχθούν σε άρθρα του παρόντος Τιμολογίου με αναγωγή των μεγεθών τους σύμφωνα με το ακόλουθο παράδειγμα:

(1) Διάτρητοι σωλήνες στραγγιστηρίων, αγωγοί αποχέτευσης ομβρίων και ακαθάρτων από σκυρόδεμα, PVC κ.λπ.

Για ονομαστική διάμετρο D_N χρησιμοποιούμενου σωλήνα διαφορετική από τις αναφερόμενες στα υποάρθρα των αντιστοιχών άρθρων του παρόντος Τιμολογίου και για αντίστοιχο υλικό κατασκευής, κατηγορία αντοχής και μέθοδο προστασίας, θα γίνεται αναγωγή του μήκους του χρησιμοποιούμενου σωλήνα σε μήκος σωλήνα της αμέσως μικρότερης στο παρόν Τιμολόγιο ονομαστικής διαμέτρου, με βάση το λόγο:

$$D_N / D_M$$

όπου D_N : Ονομαστική διάμετρος του χρησιμοποιούμενου σωλήνα

D_M : Η αμέσως μικρότερη διάμετρος σωλήνα που περιλαμβάνεται στο παρόν Τιμολόγιο.

Αν δεν υπάρχει μικρότερη διάμετρος ως D_M θα χρησιμοποιείται η αμέσως μεγαλύτερη υπάρχουσα διάμετρος.

(2) Μόρφωση αρμών με προκατασκευασμένες πλάκες τύπου FLEXCELL ή ανάλογο

Για πάχος D_N χρησιμοποιούμενης πλάκας μεγαλύτερο από το πάχος της συμβατικής πλάκας του παρόντος τιμολογίου (12 mm), θα γίνεται αναγωγή της επιφάνειας της χρησιμοποιούμενης πλάκας σε επιφάνεια συμβατικής πλάκας πάχους 12 mm, με βάση το λόγο:

$$D_N / 12$$

όπου D_N : Το πάχος της χρησιμοποιούμενης πλάκας σε mm.

(3) Στεγάνωση αρμών με ταινίες τύπου HYDROFOIL PVC

Για πλάτος B_N χρησιμοποιούμενης ταινίας μεγαλύτερο από το πλάτος της συμβατικής ταινίας του παρόντος Τιμολογίου (240 mm), θα γίνεται αναγωγή του μήκους της χρησιμοποιούμενης ταινίας σε μήκος συμβατική ταινίας πλάτους 240 mm, με βάση το λόγο:

$$B_N / 240$$

όπου B_N : Το πλάτος της χρησιμοποιούμενης ταινίας σε mm

Παρεμφερής πρακτική μπορεί να έχει εφαρμογή και σε άλλες περιπτώσεις άρθρων του παρόντος Τιμολογίου.

Όπου στα επιμέρους άρθρα υπάρχει αναφορά σε ΕΤΕΠ των οποίων έχει αρθεί με απόφαση η υποχρεωτική εφαρμογή, η σχετική αναφορά μπορεί να αντιστοιχίζεται με αναφορά σε ΠΕΤΕΠ ή άλλο πρότυπο που θα περιλαμβάνεται σε σχετικό πίνακα στους γενικούς όρους του παρόντος.

2 ΓΕΝΙΚΟΙ ΚΑΙ ΕΙΔΙΚΟΙ ΟΡΟΙ ΤΡΟΠΟΥ ΕΠΙΜΕΤΡΗΣΗΣ ΤΩΝ ΕΡΓΑΣΙΩΝ ΤΟΥ ΠΑΡΟΝΤΟΣ ΤΙΜΟΛΟΓΙΟΥ

2.1 ΓΕΝΙΚΟΙ ΟΡΟΙ

- 2.1.1 Η επιμέτρηση των εργασιών γίνεται είτε βάσει των σχεδίων των εγκεκριμένων μελετών είτε βάσει μετρήσεων και των συντασσόμενων βάσει αυτών επιμετρητικών σχεδίων και πινάκων, λαμβανομένων υπόψη των έγγραφων εντολών της Υπηρεσίας και των εκάστοτε οριζόμενων ανοχών.
- 2.1.2 Η Υπηρεσία δικαιούται να ελέγξει το σύνολο ή μέρος του Έργου, κατά την κρίση της, προκειμένου να επιβεβαιώσει την ορθότητα των επιμετρητικών στοιχείων που υποβάλει ο Ανάδοχος. Ο Ανάδοχος υποχρεούται με δική του δαπάνη να διαθέσει τον απαιτούμενο εξοπλισμό και προσωπικό για την υποστήριξη της Υπηρεσίας στην διεξαγωγή του εν λόγω ελέγχου.
- 2.1.3 Η πληρωμή των εργασιών γίνεται βάσει της πραγματικής ποσότητας κάθε εργασίας, επιμετρούμενης ως ανωτέρω με κατάλληλη μονάδα μέτρησης, επί την τιμή μονάδας της εργασίας, όπως αυτή καθορίζεται στο παρόν Περιγραφικό Τιμολόγιο.
- 2.1.4 Ειδικότερα για κάθε εργασία, ο τρόπος και η μονάδα επιμέτρησης, καθώς και ο τρόπος πληρωμής καθορίζονται στις αντίστοιχες παραγράφους των παρακάτω ΕΙΔΙΚΩΝ ΟΡΩΝ και των επί μέρους εργασιών του παρόντος Τιμολογίου.
- 2.1.5 Αν το περιεχόμενο ενός επιμέρους άρθρου του παρόντος Τιμολογίου, που αναφέρεται σε μια τιμή μονάδας, ορίζει ότι η εν λόγω τιμή αποτελεί πλήρη αποζημίωση για την ολοκλήρωση των εργασιών του συγκεκριμένου άρθρου, τότε οι ίδιες επιμέρους εργασίες δεν θα επιμετρώνται ούτε θα πληρώνονται στο πλαίσιο άλλου άρθρου που περιλαμβάνεται στο Τιμολόγιο.
- 2.1.6 Στη περίπτωση οποιασδήποτε διαφωνίας με τον συνοπτικό πίνακα τιμών, υπερισχύουν οι όροι του παρόντος.

2.2 ΕΙΔΙΚΟΙ ΟΡΟΙ

2.2.1 ΧΩΜΑΤΟΥΡΓΙΚΕΣ ΕΡΓΑΣΙΕΣ

Κατάταξη εδαφών ως προς την εκσκαψιμότητα

- Ως "χαλαρά εδάφη" χαρακτηρίζονται οι φυτικές γαίες, η ιλύς, η τύρφη και λοιπά εδάφη που έχουν προέλθει από επιχλωματώσεις με ανομοιογενή υλικά.
- Ως "γαίες και ημίβραχος" χαρακτηρίζονται τα αργιλικά, αργιλοαμμώδη ή αμμοχαλικώδη υλικά, καθώς και μίγματα αυτών, οι μάργες, τα μετρίως τσιμεντωμένα (cemented) αμμοχάλικα, ο μαλακός, κατακερματισμένος ή αποσαθρωμένος βράχος, και γενικά τα εδάφη που μπορούν να εκσκαφθούν αποτελεσματικά με συνήθη εκσκαπτικά μηχανήματα (εκσκαφείς ή προωθητές), χωρίς να είναι απαραίτητη η χρήση εκρηκτικών υλών ή κρουστικού εξοπλισμού.
- Ως "βράχος" χαρακτηρίζεται το συμπαγές πέτρωμα που δεν μπορεί να εκσκαφθεί εάν δεν χαλαρωθεί προηγουμένως με εκρηκτικές ύλες, διογκωτικά υλικά ή κρουστικό εξοπλισμό (λ.χ. αερόσφυρες ή υδραυλικές σφύρες). Στην κατηγορία του "βράχου" περιλαμβάνονται και μεμονωμένοι ογκόλιθοι μεγέθους πάνω από 0,50 m³.

- Ως "σκληρά γρανιτικά" και "κροκαλοπαγή" χαρακτηρίζονται οι συμπαγείς σκληροί βραχώδεις σχηματισμοί από πυριγενή πετρώματα και οι ισχυρώς τσιμεντωμένες κροκάλες ή αμμοχάλικα, θλιπτικής αντοχής μεγαλύτερης των 150 MPa. Η εκσκαφή των σχηματισμών αυτών είναι δυσχερής (δεν αναμοχλεύονται με το ήπριε των προωθητών ισχύος 300 HP, η δε απόδοση των υδραυλικών σφυρών είναι μειωμένη)

2.2.2 ΕΙΔΗ ΚΙΓΚΑΛΕΡΙΑΣ

Τα κυριότερα είδη κιγκαλερίας, τα οποία ο Ανάδοχος υποχρεούται (ενδεικτικά και όχι περιοριστικά) να προμηθευτεί και να τα παραδώσει τοποθετημένα και έτοιμα προς λειτουργία είναι τα ακόλουθα:

Χειρολαβές

- Πλήρες ζεύγος χειρολαβών για στρεπτά ξύλινα θυρόφυλλα (μέσα-έξω) με τις ανάλογες ειδικές πλάκες στερέωσης (μέσα-έξω) με ενσωματωμένο ειδικό σύστημα κλειδώματος και ένδειξη κατάληψης (πράσινο-κόκκινο), όπου απαιτείται.
- Πλήρες ζεύγος χειρολαβών για στρεπτά ξύλινα θυρόφυλλα (μέσα-έξω) με τις ανάλογες ειδικές πλάκες στερέωσης (μέσα-έξω), με μηχανισμό ρύθμισης χειρολαβών και ενσωματωμένη σπή για κύλινδρο κλειδαριάς ασφαλείας.
- Χειρολαβή (γρολόχερο) για στρεπτό παράθυρο με την ανάλογη πλάκα στερέωσης (μέσα), με μηχανισμό ρύθμισης χειρολαβής και αντίκρισμα στο πλαίσιο ή στο άλλο φύλλο (δίφυλλο παράθυρο).
- Χωνευτές χειρολαβές για συρόμενα κουφώματα μπρούτζινης ή ανοξείδωτης ή χαλύβδινες ή πλαστικές με κλειδαριά ασφαλείας.

Κλειδαριές - διατάξεις ασφαλίσης

- Κλειδαριές (χωνευτές ή εξωτερικές) και κύλινδροι ασφαλείας
- Κύλινδροι κεντρικού κλειδώματος
- Κλειδαριά ασφαλείας, χαλύβδινη, γαλβανισμένη και χωνευτή για θύρες πυρασφάλειας
- Ράβδοι (μπάρες) πανικού για θύρες πυρασφάλειας στις εξόδους κινδύνου
- Χωνευτός, χαλύβδινος (μπρούτζινος ή γαλβανισμένος) σύρτης με βραχίονα (ντίζα) που ασφαλίζει επάνω - κάτω μέσα σε διπλά αντίστοιχα αντικρίσματα (πλαίσιο - φύλλο και φύλλο - δάπεδο).

Μηχανισμοί λειτουργίας και επαναφοράς θυρών

- Μηχανισμός επαναφοράς στην κλειστή θέση με χρονική καθυστέρηση στρεπτής θύρας χωρίς απαιτήσεις πυρασφάλειας, στο άνω μέρος της θύρας.
- Μηχανισμός επαναφοράς όπως παραπάνω αλλά με απαιτήσεις πυρασφάλειας.
- Μηχανισμός επαναφοράς θύρας επιδαπέδιος, με χρονική καθυστέρηση
- Πλάκα στο κάτω μέρος θύρας για προστασία από κτυπήματα ποδιών κτλ.
- Αναστολείς (stoppers)
 - Αναστολείς θύρας - δαπέδου
 - Αναστολείς θύρας - τοίχου
 - Αναστολείς φύλλων ερμαρίου
 - Αναστολείς συγκράτησης εξώφυλλων παραθύρων
- Πλάκες στήριξης, ροζέτες κτλ
- Σύρτες οριζόντιας ή κατακόρυφης λειτουργίας
- Μηχανισμοί σκίασμού (ρολοπετάσματα, σκίαστρα)
- Ειδικός Εξοπλισμός κουφωμάτων κάθε τύπου για AMEA
- Μεταλλικά εξαρτήματα λειτουργίας ανοιγόμενων ή συρόμενων θυρών ασφαλείας, με Master Key
- Ειδικό μηχανισμό αυτόματου κλεισίματος κουφωμάτων κάθε τύπου
- Μηχανισμοί αυτόματων θυρών, με ηλεκτρομηχανικό σύστημα, με ηλεκτρονική μονάδα ελέγχου, με συσκευή μικροκυμάτων

Η προμήθεια των παραπάνω ειδών κιγκαλερίας, θα γίνει απολογιστικά, και σύμφωνα με τις διαδικασίες που προβλέπονται από τις κείμενες "περί Δημοσίων Έργων" διατάξεις, εκτός εάν αναφέρεται διαφορετικά στα οικεία άρθρα του παρόντος Τιμολογίου, η δε τοποθέτηση περιλαμβάνεται στην τιμή του κάθε είδους κουφώματος.

2.2.3. ΧΡΩΜΑΤΙΣΜΟΙ

Οι εργασίες χρωματισμών επιμετρώνται σε τετραγωνικά μέτρα (m²) επιφανειών ή σε μέτρα μήκους (m) γραμμικών στοιχείων συγκεκριμένων διαστάσεων, πλήρως περαιωμένων, ανά είδος χρωματισμού. Από τις επιμετρούμενες επιφάνειες αφαιρείται κάθε άνοιγμα, σπή ή κενό και από τα γραμμικά στοιχεία κάθε ασυνέχεια που δεν χρωματίζεται ή χρωματίζεται με άλλο είδος χρωματισμού.

Η εφαρμογή συντελεστών θα γίνεται όπως ορίζεται παρακάτω, ενώ η αντιδιαβρωτική προστασία των σιδηρών επιφανειών επιμετράται ανά kg βάρους των σιδηρών κατασκευών, εκτός εάν αναφέρεται διαφορετικά.

Οι ποσότητες των εργασιών που εκτελέστηκαν ικανοποιητικά, όπως αυτές επιμετρούνται σύμφωνα με τα ανωτέρω και έγιναν αποδεκτές από την Υπηρεσία, θα πληρώνονται σύμφωνα με την παρούσα παράγραφο για τα διάφορα είδη χρωματισμών.

Οι τιμές μονάδας θα αποτελούν πλήρη αποζημίωση για τα όσα ορίζονται στην ανωτέρω παράγραφο "Ειδικό όρο" του παρόντος άρθρου, καθώς και για κάθε άλλη δαπάνη που είναι αναγκαία σύμφωνα με τα οριζόμενα στο άρθρο "Γενικοί Όροι".

Οι τιμές μονάδας όλων των κατηγοριών χρωματισμών του παρόντος τιμολογίου αναφέρονται σε πραγματική χρωματιζόμενη επιφάνεια και σε ύψος από το δάπεδο εργασίας μέχρι 5,0 m. Οι τιμές για χρωματισμούς που εκτελούνται σε ύψος μεγαλύτερο, καθορίζονται σε αντίστοιχα άρθρα του παρόντος τιμολογίου, τα οποία έχουν εφαρμογή όταν δεν πληρώνονται ιδιαίτερος η δαπάνη των ικριωμάτων.

Σε όλες τις τιμές εργασιών χρωματισμών περιλαμβάνονται οι αναμίξεις των χρωμάτων, οι δοκιμαστικές βαφές για έγκριση των χρωμάτων από την Επίβλεψη, τα κινητά ικριώματα τα οποία θα κατασκευάζονται σύμφωνα με τα καθοριζόμενα με τις ισχύουσες διατάξεις περί ασφαλείας του ασχολούμενου στις οικοδομικές εργασίες εργατοτεχνικού προσωπικού, και η

εργασία αφαιρέσεως και επανατοποθετήσεως στοιχείων (π.χ. στοιχείων κουφωμάτων κλπ) στις περιπτώσεις που αυτό απαιτείται ή επιβάλλεται.

Όταν πρόκειται για κουφώματα και κιγκλιδώματα τα οποία χρωματίζονται εξ ολοκλήρου, η επιμετρούμενη επιφάνεια των χρωματισμών υπολογίζεται ως το γινόμενο της απλής συμβατικής επιφάνειας κατασκευαζόμενου κουφώματος (βάσει των εξωτερικών διαστάσεων του τετράγυλου ή τριγύλου) ή της καταλαμβανόμενης από μεταλλική θύρα ή κιγκλιδώμα πλήρους, απλής επιφάνειας, επί συμβατικό συντελεστή ο οποίος ορίζεται παρακάτω:

α/α	Είδος	Συντελεστής
1.	Θύρες ταμπλαδωτές ή πρεσσαριστές πλήρεις ή με υαλοπίνακες οι οποίοι καλύπτουν λιγότερο από το 50% του ύψους κάσας θύρας. α) με κάσα καδρόνι (ή 1/4 πλίνθου) β) με κάσα επί δρομικού τοίχου γ) με κάσα επί μπατικού τοίχου	2,30 2,70 3,00
2.	Υαλόθυρες ταμπλαδωτές ή πρεσσαριστές με υαλοπίνακες που καλύπτουν περισσότερο από το 50% του ύψους κάσας θύρας. α) με κάσα καδρόνι (ή 1/4 πλίνθου) β) με κάσα επί δρομικού τοίχου γ) με κάσα επί μπατικού τοίχου	1,90 2,30 2,60
3.	Υαλοστάσια : α) με κάσα καδρόνι (ή 1/4 πλίνθου) β) με κάσα επί δρομικού τοίχου γ) με κάσα επί μπατικού δ) παραθύρων ρολλών ε) σιδερένια	1,00 1,40 1,80 1,60 1,00
4.	Παράθυρα με εξώφυλλα οιαδήποτε τύπου (χωρικού, γαλλικού, γερμανικού) πλην ρολλών	3,70
5.	Ρολλά ξύλινα, πλαίσιο και πήχεις βάσει των εξωτερικών διαστάσεων σιδηρού πλαισίου	2,60
6.	Σιδερένιες θύρες : α) με μίαν πλήρη επένδυση με λαμαρίνα β) με επένδυση με λαμαρίνα και στις δύο πλευρές γ) χωρίς επένδυση με λαμαρίνα (ή μόνον με ποδιά) δ) με κινητά υαλοστάσια, κατά τα λοιπά ως γ	2,80 2,00 1,00 1,60
7.	Προπετάσματα σιδηρά : α) ρολλά από χαλυβδολαμαρίνα β) ρολλά από σιδηρόπλεγμα γ) πτυσσόμενα (φυσαρμόνικας)	2,50 1,00 1,60
8.	Κιγκλιδώματα ξύλινα ή σιδηρά : α) απλού ή συνθέτου σχεδίου β) πολυσυνθέτου σχεδίου	1,00 1,50
9.	Θερμαντικά σώματα : Πραγματική χρωματιζόμενη επιφάνεια βάσει των Πινάκων συντελεστών των εργοστασίων κατασκευής των θερμαντικών σωμάτων	

2.2.4. ΜΑΡΜΑΡΙΚΑ

1. Τα αναφερόμενα στην συνέχεια στοιχεία προελεύσεως, σκληρότητας και χρώματος μαρμάρων είναι ενδεικτικά κάποιων από τις πιο διαδεδομένες ποικιλίες που παράγονται. Αυτό σε καμιά περίπτωση δεν σημαίνει ότι τα κοιτάσματα μαρμάρου των διαφόρων περιοχών είναι ομοιόμορφα ως προς το χρώμα, την σκληρότητα και τις λοιπές ιδιότητες. Άλλωστε και οι τιμές διάθεσης των μαρμάρων κάθε περιοχής διαφοροποιούνται και μάλιστα σημαντικά, ανάλογα με τα χαρακτηριστικά τους.
Για τον λόγο αυτό τα άρθρα των διαφόρων εργασιών επίστρωσης με μάρμαρα των NET ΟΙΚ περιλαμβάνουν ιδιαίτερως τιμή "φατούρας" που επισημαίνεται με διπλό αστερίσκο.
2. Οι τιμές για την πλήρη εργασία αναφέρονται σε μάρμαρο προέλευσης Βέροιας, λευκό, εξαιρετικής ποιότητας (extra), σκληρό ή μαλακό κατά περίπτωση, και είναι ευνόητο ότι είναι απλώς ενδεικτικές για επιστρώσεις με μάρμαρο μέσω των ποιοτικών χαρακτηριστικών.
3. Ο Μελετητής αφού επιλέξει τα χαρακτηριστικά του μαρμάρου που θα χρησιμοποιήσει στο έργο (λ.χ. χρώμα, υφή, σκληρότητα, διαθεσιμότητα στην περιοχή του έργου), πρέπει να κάνει έρευνα αγοράς, να διαπιστώσει την τιμή διάθεσης του συγκεκριμένου τύπου μαρμάρου και σ' αυτήν να προσθέσει την τιμή "φατούρας" που προβλέπεται στο NET ΟΙΚ. Παράλληλα θα πρέπει να επέμβει στην περιγραφή του άρθρου και να εισάγει εκεί τα επιθυμητά χαρακτηριστικά του μαρμάρου.
Επειδή οι τιμές των μαρμάρων διαφέρουν σημαντικά, είναι σκόπμο η επιλογή του τύπου να γίνεται σε συνεννόηση με την Δ/νουσα την Μελέτη Υπηρεσία.
4. Επισημαίνεται ότι τα μάρμαρα πρέπει να πληρούν τις απαιτήσεις των Ευρωπαϊκών Προτύπων ΕΛΟΤ EN 12058: Natural stone flooring and stair - Προϊόντα από φυσικούς λίθους - Πλάκες για δάπεδα και σκάλες

- Απαιτήσεις και ΕΛΟΤ EN 1469: Natural stone cladding - Προϊόντα από φυσικούς λίθους - Πλάκες για επενδύσεις - Απαιτήσεις και να φέρουν σήμανση CE, σύμφωνα με την ΚΥΑ 10976/244, ΦΕΚ 973Β/18-07-2007.

ΜΑΛΑΚΑ : συνηθισμένης φθοράς και εύκολης κατεργασίας

1	Πεντέλης	Λευκό
2	Κοκκινारा	Τεφρόν
3	Κοζάνης	Λευκό
4	Αγ. Μαρίνας	Λευκό συνεφώδες
5	Καπανδριτίου	Κίτρινωπό
6	Μαραθώνα	Γκρι
7	Νάζου	Λευκό
8	Αλιβερίου	Τεφρόχρουν – μελανό
9	Μαραθώνα	Τεφρόχρουν – μελανό
10	Βέροιας	Λευκό
11	Θάσου	Λευκό
12	Πηλίου	Λευκό

ΣΚΛΗΡΑ: συνηθισμένης φθοράς και δύσκολης κατεργασίας

1	Ερέτριας	Ερυθρότεφρο
2	Αμαρύνθου	Ερυθρότεφρο
3	Δομβραϊνης Θηβών	Μπεζ
4	Δομβραϊνης Θηβών	Κίτρινο
5	Δομβραϊνης Θηβών	Ερυθρό
6	Στύρων	Πράσινο
7	Λάρισας	Πράσινο
8	Ιωαννίνων	Μπεζ
9	Φαρσάλων	Γκρι
10	Ύδρας	Ροδότεφρο πολύχρωμο
11	Διονύσου	Χιονόλευκο

ΕΞΑΙΡΕΤΙΚΩΣ ΣΚΛΗΡΑ: μέτριας φθοράς και δύσκολης κατεργασίας

1	Ιωαννίνων	Ροδόχρουν
2	Χίου	Τεφρό
3	Χίου	Κίτρινο
4	Τήνου	Πράσινο
5	Ρόδου	Μπεζ
6	Αγίου Πέτρου	Μαύρο
7	Βυτίνας	Μαύρο
8	Μάνης	Ερυθρό
9	Ναυπλίου	Ερυθρό
10	Ναυπλίου	Κίτρινο
11	Μυτιλήνης	Ερυθρό πολύχρωμο
12	Τρίπολης	Γκρι με λευκές φέτες
13	Σαλαμίνας	Γκρι ή πολύχρωμο
14	Αράχωβας	καφέ

5. Σε όλες τις τιμές των μαρμαροστρώσεων, περιλαμβάνεται και η στίλβωση αυτών (νερόλουστρο)

6. Το κονίαμα δόμησης των μαρμαροστρώσεων, κατασκευάζεται με λευκό τσιμέντο.

2.2.5.

ΕΠΕΝΔΥΣΗ ΤΟΙΧΩΝ ΚΑΙ ΨΕΥΔΟΡΟΦΩΝ.

Οι εργασίες κατασκευής μεταλλικών σκελετών (εκτός αλουμινίου) τοίχων και ψευδοροφών τιμολογούνται με τα άρθρα 61.30 και 61.31.

Οι εργασίες κατασκευής επίπεδης επιφάνειας γυμοσανίδων τοιχοπετάσματος σε έτοιμο σκελετό τιμολογείται με το άρθρο 78.05.

Οι εργασίες κατασκευής καμπύλων τοιχοπετασμάτων αποζημιώνονται επιπλέον και με την πρόσθετη τιμή του άρθρου 78.12.

Οι εργασίες τοποθέτησης γυμοσανίδων επίπεδης ψευδοροφής σε έτοιμο σκελετό αποζημιώνονται, μαζί με τις εργασίες αλουμινίου, με το άρθρο 78.34 και στην περίπτωση μη επίπεδης με το άρθρο 78.35. Στην περίπτωση χρήσης γυμοσανίδας διαφορετικού πάχους από το προβλεπόμενο στα παραπάνω άρθρα 78.34 και 78.35, οι τιμές προσαρμόζονται αναλογικά με τις τιμές του άρθρου 61.30.

Σε περίπτωση τοποθέτησης και ορκοτοβάμβακα, η αποζημίωσή του τιμολογείται με το άρθρο 79.55.

Σελίδα 7 από 58

ΑΡΘΡΑ**A.T. : A.01****Αρθρο : ΝΑΟΙΚ 20.04.01****Εκσκαφή θεμελίων και τάφρων χωρίς τη χρήση μηχανικών μέσων σε εδάφη γαιώδη-ημιβραχώδη****Κωδικός αναθεώρησης: ΟΙΚ 2122**

Εκσκαφή θεμελίων και τάφρων χωρίς τη χρήση μηχανικών μέσων και εκρηκτικών, εκτός από αερόσφυρες, πλάτους βάσεως έως 3,00 m ή μεγαλύτερου των 3,00 m αλλά επιφανείας βάσεως έως 12,00 m², σε βάθος μέχρι 2,00 m από το χαμηλότερο χείλος της διατομής εκσκαφής, εν ξηρώ ή εντός ύδατος βάθους έως 0,30 m, του οποίου η στάθμη, είτε ηρεμεί είτε υποβιβάζεται με εφ' άπαξ ή συνεχή άντληση (η οποία πληρώνεται ιδιαίτερα), με την αναπέταση των προϊόντων, την μόρφωση των παρειών και του πυθμένα και την τυχόν αναγκαία σποραδική αντιστήριξη των παρειών και του πυθμένα και την τυχόν αναγκαία σποραδική αντιστήριξη των παρειών, σύμφωνα με την μελέτη και την ΕΤΕΠ 02-04-00-00 "Εκσκαφές θεμελίων τεχνικών έργων"

Σε εδάφη γαιώδη-ημιβραχώδη.

Τιμή ανά κυβικό μέτρο (m³) επί ορύγματος, με την μεταφορά των προϊόντων εκσκαφών σε οποιαδήποτε απόσταση. Επιμέτρηση με λήψη διατομών προ και μετά την εκσκαφή.

Ευρώ (Αριθμητικά): 20,25**(Ολογράφως) : είκοσι και είκοσι πέντε λεπτά****A.T. : A.02****Αρθρο : ΝΑΟΙΚ 20.10****Επίχωση με προϊόντα εκσκαφών, εκβραχισμών ή κατεδαφίσεων****Κωδικός αναθεώρησης: ΟΙΚ 2162**

Επίχωση με προϊόντα εκσκαφών, εκβραχισμών ή κατεδαφίσεων διαμορφωμένων χώρων ή τμημάτων αυτών, σε μέση απόσταση από την θέση εξαγωγής των άνω προϊόντων έως 10,00 m, με την έκριψη, διάστρωση κατά στρώσεις έως 30 cm, διαβροχή και συμπύκνωση, σύμφωνα με την μελέτη και την ΕΤΕΠ 02-07-02-00 "Επανεπιχώσεις σκαμμάτων θεμελίων τεχνικών έργων".

Στην περίπτωση χρησιμοποίησης υλικών προέλευσης δανειοθαλάμου, εφαρμόζεται ο αστερίσκος *, ο οποίος σε αντίθετη περίπτωση μηδενίζεται.

Τιμή ανά κυβικό μέτρο (m³) συμπυκνωμένου όγκου.**Ευρώ (Αριθμητικά): 4,78****(Ολογράφως) : τέσσερα και εβδομήντα οκτώ λεπτά****A.T. : A.03****Αρθρο : ΝΑΟΙΚ 20.40****Χειρωνακτική διακίνηση προϊόντων εκσκαφών και κατεδαφίσεων****Κωδικός αναθεώρησης: ΟΙΚ 2177**

Χειρωνακτική διακίνηση προϊόντων εκσκαφών, εκβραχισμών και κατεδαφίσεων με ζεμπίλι, τζιβιέρα, μονότροχο και λοιπά παρεμπερή μέσα, ανά δεκάμετρο μέσης οριζόντιας απόστασης. Η απόσταση της καθ' ύψος μεταφοράς ανάγεται σε οριζόντια με συντελεστή προσαύξησης 2,0.

Τιμή ανά τόνο και δεκάμετρο (ton x 10 m).

Ευρώ (Αριθμητικά): 5,60**(Ολογράφως) : πέντε και εξήντα λεπτά****A.T. : A.04****Αρθρο : ΝΑΟΙΚ Ν120.30****Φορτοεκφόρτωση και μεταφορά προϊόντων καθαιρέσεων με μηχανικά μέσα****Κωδικός αναθεώρησης: ΟΙΚ 2171**

Φορτοεκφόρτωση με μηχανικά μέσα επί αυτοκινήτου, μεταφορά σε οιαδήποτε απόσταση σε χώρο ευθύνης του αναδόχου πάσης φύσεως προϊόντων καθαιρέσεων, κατεδαφίσεων, με τη σταλία των αυτοκινήτων και όλων των λοιπών μηχανημάτων.

Τιμή ανά κυβικό μέτρο (m³) σε όγκο ορύγματος ή καθαίρεσης.

Ευρώ (Αριθμητικά): 5,00
(Ολογράφως): πέντε

A.T. : A.05

Άρθρο : ΝΑΟΙΚ 22.20.01 Καθαίρεση πλακοστρώσεων δαπέδων παντός τύπου και οιοδήποτε πάχους χωρίς να καταβάλλεται προσοχή για την εξαγωγή ακεραίων πλακών

Κωδικός αναθεώρησης: ΟΙΚ 2236

Καθαίρεση πλακοστρώσεων δαπέδων παντός τύπου και οιοδήποτε πάχους (τσιμέντου, μαρμάρου, τύπου Μάλτας, πορσελάνης, μωσαϊκού, κεραμικών, σχιστολίθου κλπ), με το κονίαμα στρώσεως αυτών, σε οποιαδήποτε στάθμη από το εδάφος, με την συσσώρευση των προϊόντων καθαίρεσής προς φόρτωση.

Χωρίς να καταβάλλεται προσοχή για την εξαγωγή ακεραίων πλακών.

Τιμή ανά τετραγωνικό μέτρο (m²).

Ευρώ (Αριθμητικά): 7,90
(Ολογράφως): επτά και ενενήντα λεπτά

A.T. : A.06

Άρθρο : ΝΑΟΙΚ Χ122.04 Καθαίρεση μετά προσοχής υφιστάμενων μαρμάρινων κρασπέδων

Κωδικός αναθεώρησης: ΟΙΚ 2222

Καθαίρεση μετά προσοχής υφιστάμενων μαρμάρινων κρασπέδων για την εξαγωγή ακεραίων κρασπέδων σε ποσοστό άνω του 70% , με τον επιμελή καθαρισμό τους, τη μεταφορά τους εντός του έργου , την αποθεσή τους σε κανονικά σχήματα, τη φόρτωση τους σε οιοδήποτε μεταφορικό μέσο, τη μεταφορά τους σε χώρο που θα υποδείξει η Υπηρεσία (σε οιαδήποτε απόσταση), την εκφόρτωσή τους και την επιμελή αποθεσή τους.

Τιμή ανά τρέχον μέτρο (m) πραγματικού μήκους καθαίρεθέντος κρασπέδου

Ευρώ (Αριθμητικά): 8,50
(Ολογράφως): οκτώ και πενήντα λεπτά

A.T. : A.07

Άρθρο : ΝΑΟΙΚ Χ122.10.01 Καθαίρεση στοιχείων κατασκευών από άοπλο σκυρόδεμα, με μηχανικά μέσα ή χειρονακτικά

Κωδικός αναθεώρησης: ΟΙΚ 2226

Καθαίρεση και τεμαχισμός στοιχείων κατασκευών από άοπλο σκυρόδεμα όλων των κατηγοριών, με μηχανικά μέσα ή χειρονακτικά, σε οποιαδήποτε στάθμη από το δάπεδο εργασίας, με διατήρηση του υπολοίπου δομήματος άθικτου.

Συμπεριλαμβάνονται οι δαπάνες του πάσης φύσεως απαιτούμενου εξοπλισμού και εργαλείων, των ικριωμάτων και προσωρινών αντιστηρίξεων, η συσσώρευση των προϊόντων, ο τεμαχισμός των ευμεγεθών στοιχείων σκυροδέματος και η μεταφορά τους στις θέσεις φόρτωσης, σύμφωνα με την μελέτη και την ΕΤΕΠ 15-02-01-01

Εφαρμογή συνήθων τεχνικών καθαίρεσης με μηχανικά μέσα, ή χειρονακτικά.

Τιμή ανά κυβικό μέτρο (m³) πραγματικού όγκου προ της καθαίρεσής.

Ευρώ (Αριθμητικά): 30,00
(Ολογράφως): τριάντα

A.T. : A.08

Άρθρο : ΝΑΟΙΚ 32.01.03 Προμήθεια, μεταφορά επί τόπου, διάστρωση και συμπύκνωση σκυροδέματος με χρήση αντλίας ή πυργογερανού για κατασκευές από σκυρόδεμα κατηγορίας C12/15

Κωδικός αναθεώρησης: ΟΙΚ 3213

Παραγωγή ή προμήθεια και μεταφορά επί τόπου του έργου σκυροδέματος οποιασδήποτε κατηγορίας ή ποιότητας, σύμφωνα με τις διατάξεις του Κανονισμού Τεχνολογίας Σκυροδέματος (ΚΤΣ), με την

διάστρωση με χρήση αντλίας σκυροδέματος ή πυργογερανού και την συμπύκνωση αυτού επί των καλουπιών ή/και λοιπών επιφανειών υποδοχής σκυροδέματος, χωρίς την δαπάνη κατασκευής των καλουπιών, σύμφωνα με την μελέτη του έργου, και τις ΕΤΕΠ:

01-01-01-00 "Παραγωγή και μεταφορά σκυροδέματος",
01-01-02-00 "Διάστρωση σκυροδέματος",
01-01-03-00 "Συντήρηση σκυροδέματος",
01-01-04-00 "Εργοταξιακά συγκροτήματα παραγωγής σκυροδέματος",
01-01-05-00 "Δομητική συμπύκνωση σκυροδέματος",
01-01-07-00 "Σκυροδετήσεις ογκωδών κατασκευών".

Επισημαίνεται ότι απαγορεύεται αυστηρά η προσθήκη νερού στο σκυρόδεμα επί τόπου του έργου. Επίσης απαγορεύεται η χρήση του σκυροδέματος μετά την παρέλευση 90 λεπτών από την ανάμιξη, εκτός εάν εφαρμοσθούν επιβραδυντικά πρόσθετα με βάση ειδική μελέτη συνθέσεως.
Στην τιμή περιλαμβάνονται:

α. Η προμήθεια, η μεταφορά από οποιαδήποτε απόσταση στη θέση εκτέλεσης του έργου, του σκυροδέματος εφόσον πρόκειται για εργοστασιακό σκυρόδεμα ή η προμήθεια, φορτοεκφόρτωση όλων των απαιτούμενων υλικών (αδρανών, τσιμέντων, νερού) για την παρασκευή του σκυροδέματος, εφόσον το σκυρόδεμα παρασκευάζεται στο εργοτάξιο (εργοταξιακό σκυρόδεμα), οι σταλίες των αυτοκινήτων μεταφοράς αδρανών υλικών και σκυροδέματος, η παρασκευή το μίγματος και η μεταφορά του σκυροδέματος στο εργοτάξιο προς διάστρωση.

Επισημαίνεται ότι στην τιμή ανά κατηγορία σκυροδέματος συμπεριλαμβάνεται η δαπάνη της εκάστοτε απαιτούμενης ποσότητας τσιμέντου για την επίτευξη των προβλεπομένων χαρακτηριστικών (αντοχής, εργασίμου κλπ) υπό την εφαρμοζόμενη κοκκομετρική διαβάθμιση των αδρανών κατά περίπτωση. Σε ουδεμία περίπτωση επιμετρείται ιδιαίτερα η ενσωματούμενη ποσότητα τσιμέντου στο σκυρόδεμα.

Η απαιτούμενη κοκκομετρική διαβάθμιση των αδρανών και η περιεκτικότητα σε τσιμέντο για την επίτευξη της ζητούμενης χαρακτηριστικής αντοχής του σκυροδέματος καθορίζεται εργαστηριακά με δαπάνη του Αναδόχου.

β. Τα πάσης φύσεως πρόσθετα (πλήν ρευστοποιητικών και επιβραδυντικών πήξεως) που προβλέπονται από την εγκεκριμένη, κατά περίπτωση, μελέτη συνθέσεως, επιμετρώνται και πληρώνονται ιδιαίτέρως.

γ. Η δαπάνη χρήσεως δομητών μάζας ή/και επιφανείας και η διαμόρφωση της άνω στάθμης των σκυροδοτούμενων στοιχείων (τελικής ή προσωρινής), σύμφωνα με τα καθοριζόμενα στην μελέτη του έργου αναφορικά με την ποιότητα και τις ανοχές του τελειώματος.

δ. Συμπεριλαμβάνεται επίσης ανηγμένη η δαπάνη σταλίας των οχημάτων μεταφοράς του σκυροδέματος (βαρέλας), η δαπάνη μετάβασης επί τόπου, στησίματος και επιστροφής της πρέσσας σκυροδέματος και η περισυλλογή, φόρτωση και απομάκρυνση τυχόν υπερχειλίσεων σκυροδέματος από την θέση σκυροδέτησης.

ε. Δεν συμπεριλαμβάνεται η πρόσθετη επεξεργασία διαμόρφωσης δαπέδων ειδικών απαιτήσεων (λ.χ. βιομηχανικό δάπεδο).

Οι τιμές έχουν εφαρμογή σε πάσης φύσεως κατασκευές από σκυρόδεμα, εκτός από κελύφη, ασφίδες και τρούλους.

Επιμέτρηση ανά κυβικό μέτρο κατασκευασθέντος στοιχείου από σκυρόδεμα, σύμφωνα με τις προβλεπόμενες από την μελέτη διαστάσεις.

Για κατασκευές από σκυρόδεμα κατηγορίας C12/15.

Τιμή ανά κυβικό μέτρο (m³).

Ευρώ (Αριθμητικά): 84,00
(Ολογράφως): ογδόντα τέσσερα

Α.Τ. : Α.09

Άρθρο : ΝΑΟΙΚ 32.01.04

Προμήθεια, μεταφορά επί τόπου, διάστρωση και συμπύκνωση σκυροδέματος με χρήση αντλίας ή πυργογερανού για κατασκευές από σκυρόδεμα κατηγορίας C16/20

Κωδικός αναθεώρησης: ΟΙΚ 3214

Παραγωγή ή προμήθεια και μεταφορά επί τόπου του έργου σκυροδέματος οποιασδήποτε κατηγορίας ή ποιότητας, σύμφωνα με τις διατάξεις του Κανονισμού Τεχνολογίας Σκυροδέματος (ΚΤΣ), με την διάστρωση με χρήση αντλίας σκυροδέματος ή πυργογερανού και την συμπύκνωση αυτού επί των

καλουπιών ή/και λοιπών επιφανειών υποδοχής σκυροδέματος, χωρίς την δαπάνη κατασκευής των καλουπιών, σύμφωνα με την μελέτη του έργου, και τις ΕΤΕΠ:

01-01-01-00 "Παραγωγή και μεταφορά σκυροδέματος",
01-01-02-00 "Διάστρωση σκυροδέματος",
01-01-03-00 "Συντήρηση σκυροδέματος",
01-01-04-00 "Εργοταξιακά συγκροτήματα παραγωγής σκυροδέματος",
01-01-05-00 "Δονητική συμπύκνωση σκυροδέματος",
01-01-07-00 "Σκυροδετήσεις ογκωδών κατασκευών".

Επισημαίνεται ότι απαγορεύεται αυστηρά η προσθήκη νερού στο σκυρόδεμα επί τόπου του έργου. Επίσης απαγορεύεται η χρήση του σκυροδέματος μετά την παρέλευση 90 λεπτών από την ανάμιξη, εκτός εάν εφαρμοσθούν επιβραδυντικά πρόσθετα με βάση ειδική μελέτη συνθέσεως.
Στην τιμή περιλαμβάνονται:

α. Η προμήθεια, η μεταφορά από οποιαδήποτε απόσταση στη θέση εκτέλεσης του έργου, του σκυροδέματος εφόσον πρόκειται για εργοστασιακό σκυρόδεμα ή η προμήθεια, φορτοεκφόρτωση όλων των απαιτούμενων υλικών (αδρανών, τσιμέντων, νερού) για την παρασκευή του σκυροδέματος, εφόσον το σκυρόδεμα παρασκευάζεται στο εργοτάξιο (εργοταξιακό σκυρόδεμα), οι σταλίες των αυτοκινήτων μεταφοράς αδρανών υλικών και σκυροδέματος, η παρασκευή το μίγματος και η μεταφορά του σκυροδέματος στο εργοτάξιο προς διάστρωση.

Επισημαίνεται ότι στην τιμή ανά κατηγορία σκυροδέματος συμπεριλαμβάνεται η δαπάνη της εκάστοτε απαιτούμενης ποσότητας τσιμέντου για την επίτευξη των προβλεπομένων χαρακτηριστικών (αντοχής, εργασίμου κλπ) υπό την εφαρμοζόμενη κοκκομετρική διαβάθμιση των αδρανών κατά περίπτωση. Σε ουδεμία περίπτωση επιμετράται ιδιαίτερα η ενσωματούμενη ποσότητα τσιμέντου στο σκυρόδεμα.

Η απαιτούμενη κοκκομετρική διαβάθμιση των αδρανών και η περιεκτικότητα σε τσιμέντο για την επίτευξη της ζητούμενης χαρακτηριστικής αντοχής του σκυροδέματος καθορίζεται εργαστηριακά με δαπάνη του Αναδόχου.

β. Τα πάσης φύσεως πρόσθετα (πλήν ρευστοποιητικών και επιβραδυντικών πήξεως) που προβλέπονται από την εγκεκριμένη, κατά περίπτωση, μελέτη συνθέσεως, επιμετρώνται και πληρώνονται ιδιαίτέρως.

γ. Η δαπάνη χρήσεως δονητών μάζας ή/και επιφανείας και η διαμόρφωση της άνω στάθμης των σκυροδοτούμενων στοιχείων (τελικής ή προσωρινής), σύμφωνα με τα καθοριζόμενα στην μελέτη του έργου αναφορικά με την ποιότητα και τις ανοχές του τελειώματος.

δ. Συμπεριλαμβάνεται επίσης ανηγμένη η δαπάνη σταλίας των οχημάτων μεταφοράς του σκυροδέματος (βαρέλας), η δαπάνη μετάβασης επί τόπου, στησίματος και επιστροφής της πρέσσας σκυροδέματος και η περισυλλογή, φόρτωση και απομάκρυνση τυχόν υπερχειλίσεων σκυροδέματος από την θέση σκυροδέτησης.

ε. Δεν συμπεριλαμβάνεται η πρόσθετη επεξεργασία διαμόρφωσης δαπέδων ειδικών απαιτήσεων (λ.χ. βιομηχανικό δάπεδο).

Οι τιμές έχουν εφαρμογή σε πάσης φύσεως κατασκευές από σκυρόδεμα, εκτός από κελύφη, ασπίδες και τρούλους.

Επιμέτρηση ανά κυβικό μέτρο κατασκευασθέντος στοιχείου από σκυρόδεμα, σύμφωνα με τις προβλεπόμενες από την μελέτη διαστάσεις.

Για κατασκευές από σκυρόδεμα κατηγορίας C16/20.

Τιμή ανά κυβικό μέτρο (m³).

Ευρώ (Αριθμητικά): 90,00
(Ολογράφως): ενενήντα

A.T. : A.10

Άρθρο : ΝΑΟΙΚ 32.01.05

Προμήθεια, μεταφορά επί τόπου, διάστρωση και συμπύκνωση σκυροδέματος με χρήση αντλίας ή πυργογερανού για κατασκευές από σκυρόδεμα κατηγορίας C20/25

Κωδικός αναθεώρησης: ΟΙΚ 3215

Παραγωγή ή προμήθεια και μεταφορά επί τόπου του έργου σκυροδέματος οποιασδήποτε κατηγορίας ή ποιότητας, σύμφωνα με τις διατάξεις του Κανονισμού Τεχνολογίας Σκυροδέματος (ΚΤΣ), με την διάστρωση με χρήση αντλίας σκυροδέματος ή πυργογερανού και την συμπύκνωση αυτού επί των καλουπιών ή/και λοιπών επιφανειών υποδοχής σκυροδέματος, χωρίς την δαπάνη κατασκευής των

καλουπιών, σύμφωνα με την μελέτη του έργου, και τις ΕΤΕΠ:

01-01-01-00 "Παραγωγή και μεταφορά σκυροδέματος",
01-01-02-00 "Διάστρωση σκυροδέματος",
01-01-03-00 "Συντήρηση σκυροδέματος",
01-01-04-00 "Εργοταξιακά συγκροτήματα παραγωγής σκυροδέματος",
01-01-05-00 "Δονητική συμπίκνωση σκυροδέματος",
01-01-07-00 "Σκυροδετήσεις ογκωδών κατασκευών".

Επισημαίνεται ότι απαγορεύεται αυστηρά η προσθήκη νερού στο σκυρόδεμα επί τόπου του έργου. Επίσης απαγορεύεται η χρήση του σκυροδέματος μετά την παρέλευση 90 λεπτών από την ανάμιξη, εκτός εάν εφαρμοσθούν επιβραδυντικά πρόσθετα με βάση ειδική μελέτη συνθέσεως.

Στην τιμή περιλαμβάνονται:

α. Η προμήθεια, η μεταφορά από οποιαδήποτε απόσταση στη θέση εκτέλεσης του έργου, του σκυροδέματος εφόσον πρόκειται για εργοστασιακό σκυρόδεμα ή η προμήθεια, φορτοεκφόρτωση όλων των απαιτούμενων υλικών (αδρανών, τσιμεντών, νερού) για την παρασκευή του σκυροδέματος, εφόσον το σκυρόδεμα παρασκευάζεται στο εργοτάξιο (εργοταξιακό σκυρόδεμα), οι σταλίες των αυτοκινήτων μεταφοράς αδρανών υλικών και σκυροδέματος, η παρασκευή το μίγματος και η μεταφορά του σκυροδέματος στο εργοτάξιο προς διάστρωση.

Επισημαίνεται ότι στην τιμή ανά κατηγορία σκυροδέματος συμπεριλαμβάνεται η δαπάνη της εκάστοτε απαιτούμενης ποσότητας τσιμεντού για την επίτευξη των προβλεπόμενων χαρακτηριστικών (αντοχής, εργασίμου κλπ) υπό την εφαρμοζόμενη κοκκομετρική διαβάθμιση των αδρανών κατά περίπτωση. Σε ουδεμία περίπτωση επιμετρείται ιδιαίτερα η ενσωματούμενη ποσότητα τσιμεντού στο σκυρόδεμα.

Η απαιτούμενη κοκκομετρική διαβάθμιση των αδρανών και η περιεκτικότητα σε τσιμέντο για την επίτευξη της ζητούμενης χαρακτηριστικής αντοχής του σκυροδέματος καθορίζεται εργαστηριακά με δαπάνη του Αναδόχου.

β. Τα πάσης φύσεως πρόσθετα (πλήν ρευστοποιητικών και επιβραδυντικών πήξεως) που προβλέπονται από την εγκεκριμένη, κατά περίπτωση, μελέτη συνθέσεως, επιμετρώνται και πληρώνονται ιδιαίτέρως.

γ. Η δαπάνη χρήσεως δονητών μάζας ή/και επιφανείας και η διαμόρφωση της άνω στάθμης των σκυροδοτούμενων στοιχείων (τελικής ή προσωρινής), σύμφωνα με τα καθοριζόμενα στην μελέτη του έργου αναφορικά με την ποιότητα και τις ανοχές του τελειώματος.

δ. Συμπεριλαμβάνεται επίσης ανηγμένη η δαπάνη σταλίας των οχημάτων μεταφοράς του σκυροδέματος (βαρέλας), η δαπάνη μετάβασης επί τόπου, στησίματος και επιστροφής της πρέσσας σκυροδέματος και η περισυλλογή, φόρτωση και απομάκρυνση τυχόν υπερχειλίσεων σκυροδέματος από την θέση σκυροδέτησης.

ε. Δεν συμπεριλαμβάνεται η πρόσθετη επεξεργασία διαμόρφωσης δαπέδων ειδικών απαιτήσεων (λ.χ. βιομηχανικό δάπεδο).

Οι τιμές έχουν εφαρμογή σε πάσης φύσεως κατασκευές από σκυρόδεμα, εκτός από κελύφη, αψίδες και τρούλους.

Επιμέτρηση ανά κυβικό μέτρο κατασκευασθέντος στοιχείου από σκυρόδεμα, σύμφωνα με τις προβλεπόμενες από την μελέτη διαστάσεις.

Για κατασκευές από σκυρόδεμα κατηγορίας C20/25.

Τιμή ανά κυβικό μέτρο (m³).

Ευρώ (Αριθμητικά): 95,00
(Ολογράφως): ενενήντα πέντε

A.T. : A.11

Άρθρο : ΝΑΟΙΚ 38.02 Ξυλότυποι χυτών μικροκατασκευών

Κωδικός αναθεώρησης: ΟΙΚ 3811

Ξυλότυποι χυτών μικροκατασκευών που γενικώς δεν απαιτούν ικρίσματα για την διαμόρφωσή τους (π.χ. φρεατίων, επιστήσεων τοίχων, βαθμίδων, περιζωμάτων εμβαδού μέχρι 0,30 m² κλπ), σε οποιαδήποτε στάθμη υπό ή υπέρ το έδαφος, σύμφωνα με την μελέτη και την ΕΤΕΠ 01-04-00-00 "Καλούπια κατασκευών από σκυρόδεμα (τύποι)".

Στην τιμή μονάδας περιλαμβάνονται: η φθορά και απομείωση των χρησιμοποιούμενων υλικών, η εργασία ανέγερσης-συναρμολόγησης και η εργασία αποξήλωσης του καλουπιού και απομάκρυνσης όλων των υλικών που χρησιμοποιήθηκαν για την διαμόρφωσή του.

Τιμή ανά τετραγωνικό μέτρο (m²) αναπτύγματος επιφανείας.

Ευρώ (Αριθμητικά): 22,50

(Ολογράφως): είκοσι δύο και πενήντα λεπτά

A.T. : A.12

Άρθρο : ΝΑΟΙΚ 38.20.03 Χαλύβδινοι οπλισμοί σκυροδέματος, Δομικά πλέγματα Β500C

Κωδικός αναθεώρησης: ΟΙΚ 3873

Προμήθεια και μεταφορά επί τόπου του έργου χάλυβα οπλισμού σκυροδέματος, μορφής διατομών, κατηγορίας (χάλυβας Β500Α, Β500C και δομικά πλέγματα) και διαμόρφωσης σύμφωνα με την μελέτη, προσέγγιση στην θέση ενσωμάτωσης με οποιοδήποτε μέσον και τοποθέτησή του σύμφωνα με τα σχέδια οπλισμού. Εκτέλεση εργασιών σύμφωνα με την ΕΤΕΠ 01-02-01-00 "Χαλύβδινος οπλισμός σκυροδεμάτων"

Η τοποθέτηση του σιδηροπλισμού θα γίνεται μόνον μετά την παραλαβή του ξυλοτύπου ή της επιφανείας έδρασης του σκυροδέματος (π.χ. υπόστρωμα οπλισμένων δαπέδων κλπ).

Ο χάλυβας οπλισμού σκυροδεμάτων επιμετράται σε χιλιόγραμμα βάσει αναλυτικών Πινάκων οπλισμού. Εάν οι πίνακες αυτοί δεν συμπεριλαμβάνονται στην εγκεκριμένη μελέτη του έργου θα συντάσσονται με μέριμνα του Αναδόχου και θα υποβάλλονται στην Υπηρεσία προς έλεγχο και θεώρηση πριν από την έναρξη της τοποθέτησης του οπλισμού.

Οι Πίνακες θα συντάσσονται βάσει των σχεδίων της μελέτης και θα περιλαμβάνουν λεπτομερώς τις διαστάσεις των ράβδων (αναπτύγματα), τις διαμέτρους, τις θέσεις τοποθέτησης και τα μήκη υπερκάλυψης, τα βάρη ανά τρέχον μέτρο κατά διάμετρο, τα επί μέρους και τα ολικά μήκη των ράβδων, τα μερικά βάρη ανά διάμετρο και το ολικό βάρος. Οι ως άνω Πίνακες οπλισμού, μετά την παραλαβή των οπλισμών, θα υπογράφονται από τον Ανάδοχο και την Υπηρεσία και θα αποτελούν την επιμέτρηση των οπλισμών.

Το ανά τρέχον μέτρο βάρος των ράβδων οπλισμού θα υπολογίζεται με βάση τον πίνακα 3-1 του ΚΤΧ-2008, ο οποίος παρατίθεται στην συνέχεια. Σε καμία περίπτωση δεν γίνεται αποδεκτός ο προσδιορισμός του μοναδιαίου βάρους των ράβδων βάσει ζυγολογίου.

Ονομ. διάμετρος (mm)	Πεδίο εφαρμογής					Ονομ. διατομή (mm ²)	Ονομ. μάζα/μέτρο (Kg/m)
	Ράβδοι	Κουλούρες και ευθυγραμμισμένα προϊόντα		Ηλεκτροσυγκολλημένα πλέγματα και δικτυώματα			
		B500C	B500A	B500C	B500A		
5,0		v		v		19,6	0,154
5,5		v		v		23,8	0,187
6,0	v	v	v	v	v	28,3	0,222
6,5		v		v		33,2	0,260
7,0		v		v		38,5	0,302
7,5		v		v		44,2	0,347
8,0	v	v		v	v	50,3	0,395
10,0	v		v		v	78,5	0,617
12,0	v		v		v	113	0,888
14,0	v		v		v	154	1,21
16,0	v		v		v	201	1,58
18,0	v					254	2,00
20,0	v					314	2,47
22,0	v					380	2,98
25,0	v					491	3,85
28,0	v					616	4,83
32,0	v					804	6,31

40,0 | ν | | | | 1257 | 9,86

Στις επιμετρούμενες ποσότητες, πέραν της προμήθειας, μεταφοράς επί τόπου, διαμόρφωσης και τοποθέτησης του οπλισμού, περιλαμβάνονται ανηγμένα τα ακόλουθα:
 Η σύνδεση των ράβδων κατά τρόπο στερεό με σύρμα, σε όλες ανεξάρτητα τις διασταυρώσεις και όχι εναλλάξ
 Η προμήθεια του σύρματος πρόσδεσης.
 Η προμήθεια και τοποθέτηση αρμοκλειδών (κατά ISO 15835-2), εκτός αν στα συμβατικά τεύχη του έργου προβλέπεται ιδιαίτερη επιμέτρηση και πληρωμή αυτών.
 Οι πλάγιες μεταφορές και η διακίνηση του οπλισμού σε οποιοδήποτε ύψος από το δάπεδο εργασίας.
 Η τοποθέτηση υποστηριγμάτων (καβίλιες, αναβολείς) και ειδικών τεμαχίων ανάρτησης που τυχόν θα απαιτηθούν (εργασία και υλικά).
 Η απομείωση και φθορά του οπλισμού κατά την κοπή και κατεργασία .

Δομικά πλέγματα B500C.

Τιμή ανά χιλιόγραμμο (kg) σιδηρού οπλισμού υδραυλικών έργων τοποθετημένου σύμφωνα με την μελέτη.

Ευρώ (Αριθμητικά): 1,01
(Ολογράφως) : ένα και ένα λεπτό

A.T. : A.13

Άρθρο : ΝΑΟΙΚ 38.45 Αποστατήρες σιδηροπλισμού σκυροδεμάτων

Κωδικός αναθεώρησης: ΟΙΚ 3873

Προμήθεια και τοποθέτηση πλαστικών ή από τσιμεντοειδή υλικά στηριγμάτων (αποστατήρες) χαλυβδίνου οπλισμού στοιχείων από σκυρόδεμα, για την επίτευξη της προβλεπόμενης από τους κανονισμούς και την μελέτη επικάλυψης του οπλισμού, σε οποιαδήποτε τμήματα του έργου και σε οποιοδήποτε ύψος από το δάπεδο εργασίας.

Τιμή ανά τετραγωνικό μέτρο (m²) επιφανείας ξυλοτύπου.

Ευρώ (Αριθμητικά): 2,20
(Ολογράφως) : δύο και είκοσι λεπτά

A.T. : A.14

Άρθρο : ΝΑΟΙΚ Χ138.02 Αρμοί διαστολής δαπέδου σκυροδεματος

Κωδικός αναθεώρησης: ΟΙΚ 3811

Αρμοί διαστολής δαπέδου σκυροδέματος, για πάχος δαπέδου σκυροδέματος έως 30cm και οιοσδήποτε λοιπές διαστάσεις, από κατάλληλο συμπιεσμένο υλικό ενδεικτικού τύπου flexcel ή ισοδύναμου, πάχους 20mm, σύμφωνα με τις προδιαγραφές του υλικού και τις υποδείξεις της Υπηρεσίας. Εργασία πλήρους κατασκευής (με όλα τα ανωτέρω υλικά και τυχόν μικρουλικά) παραδοτέα προς χρήση.

Τιμή ανά μέτρο μηκους (MM) αρμού.

Ευρώ (Αριθμητικά): 5,00
(Ολογράφως) : πέντε

A.T. : A.15

Άρθρο : ΝΑΟΙΚ 50.01.01 Κατασκευή υαλοτοιχων από υαλόπλινθους κοινούς

Κωδικός αναθεώρησης: ΟΙΚ 4811.1

Κατασκευή υαλοτοιχων και επιστρώσεων από υαλόπλινθους κατά ΕΛΟΤ EN 1051-2 "Υαλος για δομική χρήση - Υαλότουβλα δόμησης και επιστρώσεων - Μέρος 2: Αξιολόγηση της συμμόρφωσης/ Πρότυπο προϊόντος", με σήμανση CE, λευκούς ή έγχρωμους διαστάσεων 19x19x8 cm ή 24x24x8 cm, με κονίαμα από λευκό τσιμέντο των 150 kg/m³ ή έτοιμο κονίαμα κατά EN 998-2, με προσθήκη στις συνδέσεις ράβδων οπλισμού 2φ6 ή 2φ8 και προς τις δύο διευθύνσεις.

Από υαλόπλινθους κοινούς.

Τιμή ανά τετραγωνικό μέτρο (m²).

Ευρώ (Αριθμητικά): 135,00
(Ολογράφως) : εκατόν τριάντα πέντε

A.T. : A.16

Άρθρο : ΝΑΟΙΚ Ζ152.13 Καθιστικά

Κωδικός αναθεώρησης: ΟΙΚ 5213

Καθιστικά διαστάσεων 1,80x0,45x0,45μ.
από ξύλο ευρωπαϊκής πεύκης (pinus silvestris Φιλανδίας ή Ρωσίας ή ισοδυνάμου)
πλήρους κατεργασίας (ροκάνισμα, πλάνισμα, τρίψιμο, βερνικοχρωματισμό,
επάλειψη με αντιδιαβρωτικά υλικά, μορφώσεως ακμών-άκρων κλπ)
και λάμες και συνδέσμους St37-2 γαλβανισμένα θερμής εξέλασης,
οιουδήποτε χρώματος σύμφωνα με τα σχέδια της μελέτης και τις υποδείξεις της Υπηρεσίας,
ήτοι προμήθεια επί τόπου του έργου και τοποθέτηση - στερέωση -πάκτωση
μετά όλων των απαραίτητων υλικών και μικρουλικών.
Εργασία πλήρους κατασκευής (με λεπτομερές φινίρισμα ακμών, κολλήσεων κλπ), παραδοτέα προς
χρήση.

Τιμή ανά τεμάχιο (τεμ)

Ευρώ (Αριθμητικά): 300,00
(Ολογράφως) : τριακόσια

A.T. : A.17

Άρθρο : ΝΑΟΙΚ 61.23 Κατασκευή σιδηρών εσχάρων φωταγωγών υπογείων (cour anglaises)

Κωδικός αναθεώρησης: ΟΙΚ 6123

Σιδηρές εσχάρες φωταγωγών υπογείων (cour anglaises) οποιουδήποτε σχεδίου, με
σκελετό από σιδηρές λάμες, εδραζόμενες σε τελάρο από μορφοσίδηρο και γενικά
μορφοσίδηρος, λάμες σιδηρές υλικά συγκόλλησης και στερέωσης καθώς και εργασία
κατασκευής και τοποθέτησης.

Τιμή ανά χιλιόγραμμο (kg).

Ευρώ (Αριθμητικά): 3,40
(Ολογράφως) : τρία και σαράντα λεπτά

A.T. : A.18

Άρθρο : ΝΑΟΙΚ Χ164.41 Εμπόδια διέλευσης

Κωδικός αναθεώρησης: ΟΙΚ 6441

Εμπόδια διέλευσης διαμέτρου 11,40εκ. και ορατού ύψους 67εκ.
από χάλυβα S235 γαλβανισμένα εν θερμώ μετά από κατάλληλη επεξεργασία των επιφανειών,
με ηλεκτροστατική βαφή με ανθεκτική πολυεστερική πούδρα σε οποιαδήποτε απόχρωση επιλογής της
Υπηρεσίας,
με ειδικό δακτύλιο σύμφωνα με τα σχέδια της μελέτης και τις υποδείξεις της Υπηρεσίας,
πλήρως τοποθετημένα - στερεωμένα - πακτωμένα.
Προμήθεια επί τόπου του έργου όλων των υλικών και μικρουλικών και εργασία πλήρους κατασκευής
παραδοτέα για χρήση

Τιμή ανά τεμάχιο (τεμ).

Ευρώ (Αριθμητικά): 60,00
(Ολογράφως) : εξήντα

A.T. : A.19

Άρθρο : ΝΑΟΙΚ Ψ164.41 Προστατευτικά κιγκλιδώματα τύπου Π

Κωδικός αναθεώρησης: ΟΙΚ 6441

Προστατευτικά κιγκλιδώματα τύπου Π διαστάσεων 1,50x1,00μ. που αποτελούνται από περιμετρικό
σωλήνα 3,50μ.

διατομής 2 ίντσων και πάχους 3χλστ και τρία οριζόντια στοιχεία από σωλήνα 1 ίντσας πάχους 2 χλστ., κατασκευασμένα από χάλυβα S235 γαλβανισμένα εν θερμώ μετά από κατάλληλη επεξεργασία των επιφανειών, με ηλεκτροστατική βαφή με ανθεκτική πολυεστερική πούδρα σε οποιαδήποτε απόχρωση επιλογής της Υπηρεσίας, πλήρως τοποθετημένα - στερεωμένα - πακτωμένα. Προμήθεια επί τόπου του έργου όλων των υλικών και μικρουλικών και εργασία πλήρους κατασκευής παραδοτέα για χρήση

Τιμή ανά τεμάχιο (τεμ).

Ευρώ (Αριθμητικά): 150,00

(Ολογράφως): εκατόν πενήντα

A.T. : A.20

Άρθρο : ΝΑΟΙΚ Π73.16.02 Πλακοστρώσεις με πλάκες διαστάσεων 40x40cm

Κωδικός αναθεώρησης: ΟΙΚ 7316

Πλακοστρώσεις εξωτερικών δαπέδων με πλακες τσιμέντου ενδεικτικού τύπου τύπου terra nova/montana ή ισοδυναμου οποιουδήποτε χρώματος και σχεδίου σύμφωνα με τις υποδείξεις της Υπηρεσίας, τετράγωνες, ελαχίστου πάχους 3 cm, χωρίς αρμούς ή με αρμούς πλάτους 1 cm, επί υποστρώματος πάχους 2 έως 3cm, από τσιμεντοασβεστοκονίαμα των 350 kg τσιμέντου και 0,04 m³ ασβέστου. Στην τιμή μονάδος περιλαμβάνεται η προμήθεια επί τόπου του έργου όλων των απαραίτητων υλικών και μικρουλικών και η εργασία πλήρους κατασκευής (τοποθέτηση, αρμολόγηση, καθάρισμα κ.λπ.) παραδοτέα προς χρήση. Οι πλάκες πρέπει να είναι κατηγορίας I σύμφωνα με την πρότυπη προδιαγραφή Δ.Τ. 62588/1969 ως προς την αντοχή σε κάμψη και την υδατοαπορροφητικότητα.

Επιστρώσεις με πλακες διαστάσεων 40X40cm

Ευρώ (Αριθμητικά): 19,00

(Ολογράφως): δέκα εννέα

A.T. : A.21

Άρθρο : ΝΑΟΙΚ Ψ173.16 Επιστρώσεις με πλάκες τυφλών

Κωδικός αναθεώρησης: ΟΙΚ 7431

Επιστρώσεις εξωτερικών χώρων με έγχρωμες πλάκες τσιμεντένιες για τυφλούς διαστάσεων 40X40 εκ., πάχους 3 εκ., ειδικής κατασκευής (σύμφωνα με τις προδιαγραφές για τυφλούς), με ανάγλυφη σήμανση επί της ορατής επιφάνειας αυτών (οδηγός, κίνδυνος, αλλαγή, εξυπηρέτηση) για τυφλούς, επί υποστρώματος πάχους 3 εκ., από τσιμεντοκονίαμα των 350 κιλών τσιμέντου. Περιλαμβάνεται η προμήθεια επί τόπου του έργου όλων των απαραίτητων υλικών και η εργασία πλήρους κατασκευής (τοποθέτηση, τσιμεντοκονίαμα, αρμολόγηση, καθάρισμα κλπ.) παραδοτέα προς χρήση και σύμφωνα με τα σχέδια και τις υποδείξεις της Υπηρεσίας.

Τιμή ανά τετραγωνικό μέτρο (m²).

Ευρώ (Αριθμητικά): 17,00

(Ολογράφως): δέκα επτά

A.T. : A.22

Άρθρο : ΝΑΟΙΚ Ψ173.91 Κατασκευή βιομηχανικού δαπέδου

Κωδικός αναθεώρησης: ΟΙΚ 7373.1

Κατασκευή εγχρώμου βιομηχανικού δαπέδου, εξωτερικού χώρου, με σμύριδα ή χαλαζιακή άμμο, σε επιφάνεια σκυροδέματος, σύμφωνα με την μελέτη.

Στην τιμή μονάδος περιλαμβάνονται:

- Εξομάλυνση της επιφάνειας του σκυροδέματος με πήχη (δονητικό ή κοινό).
- Συμπύκνωση του σκυροδέματος και λείανση της επιφάνειας του με χρήση στροφέιου (ελικόπτερο), συγχρόνως με την επίταση με μίγμα αποτελούμενο σε ποσοστό 60% περίπου από χαλαζιακή άμμο και 40% από τσιμέντο, πλαστικοποιητές και χρωστικές ουσίες, σύμφωνα με την μελέτη.
- Διαμόρφωση αρμών με κοπή εκ των υστέρων με αρμοκόφτη, πλάτους 3 - 4 mm, και σε βάθος 15 mm περίπου, σε κάρναβο 5 έως 6 m και πλήρωση αυτών με ελαστομερές

υλικό.

δ) Συντήρηση της τελικής επιφάνειας επί επτά ημέρες τουλάχιστον, με κάλυψη αυτής με νάυλον.

(Η προμήθεια και διάστρωση του σκυροδέματος δεν περιλαμβάνεται στο παρόν άρθρο)
Πλήρως περαιωμένη εργασία κατασκευής, διαμόρφωσης, συντήρησης, υλικά και μικροϋλικά επί τόπου, σύμφωνα με την μελέτη.

Τιμή ανά τετραγωνικό μέτρο (m²) πλήρως επεξεργασμένου δαπέδου.

Ευρώ (Αριθμητικά): 5,00
(Ολογράφως): πέντε

A.T. : A.23

Άρθρο : ΝΑΟΙΚ Ψ175.01.01 Χτυπητά περιζώματα επιστρώσεων από μάρμαρο μάρμαρο πάχους 3 cm

Κωδικός αναθεώρησης: ΟΙΚ 7501

Χτυπητά ισομεγέθη περιζώματα (μπορτούρες) επιστρώσεων από μάρμαρο λευκό προλεύσεως Καβάλας, ή ισοδυνάμου, επιλογής της Υπηρεσίας., επί υποστρώματος τσιμεντοκονιάματος 350κ. τσιμέντου πάχους 2 έως 3 εκ. με ή χωρίς αρμούς.

Υλικά και εργασία πλήρους κατασκευής (περιλαμβάνεται και το τσιμεντοκονίαμα) και σύμφωνα με τα σχέδια και τις υποδείξεις της Υπηρεσίας.

Η τιμή του παρόντος άρθρου αναφέρεται σε λευκό μάρμαρο εξαιρετικής ποιότητας
λ1

Τιμή ανά τετραγωνικό μέτρο (m²)

Ευρώ (Αριθμητικά): 62,00
(Ολογράφως): εξήντα δύο

A.T. : A.24

Άρθρο : ΝΑΟΙΚ Ψ175.01.03 Χτυπητά περιζώματα επιστρώσεων από μάρμαρο μάρμαρο πάχους 5 cm

Κωδικός αναθεώρησης: ΟΙΚ 7506

Χτυπητά ισομεγέθη περιζώματα (μπορτούρες) επιστρώσεων από μάρμαρο λευκό προλεύσεως Καβάλας, ή ισοδυνάμου, επιλογής της Υπηρεσίας., επί υποστρώματος τσιμεντοκονιάματος 350κ. τσιμέντου πάχους 2 έως 3 εκ. με ή χωρίς αρμούς.

Υλικά και εργασία πλήρους κατασκευής (περιλαμβάνεται και το τσιμεντοκονίαμα) και σύμφωνα με τα σχέδια και τις υποδείξεις της Υπηρεσίας.

Η τιμή του παρόντος άρθρου αναφέρεται σε λευκό μάρμαρο εξαιρετικής ποιότητας
λ1

Τιμή ανά τετραγωνικό μέτρο (m²)

Ευρώ (Αριθμητικά): 72,00
(Ολογράφως): εβδομήντα δύο

A.T. : A.25

Άρθρο : ΝΑΟΙΚ Α179.81.01 Επίστρωση με κυβόλιθους ενισχυμένους βαρίας κυκλοφορίας

Κωδικός αναθεώρησης: ΟΙΚ 7744

Επιστρώσεις εξωτερικών δαπέδων με τσιμεντένιουςγκρι ή έγχρωμους κυβόλιθους ενισχυμένους βαριάς κυκλοφορίας (χρώματος επιλογής της Υπηρεσίας), διαστάσεων 10x10εκ. ή 10x20εκ., ελάχιστου πάχους 6 εκ., σε υποστρώμα καθαρής άμμου, με την αρμολόγηση των κυβολίθων με άμμο ή σε υπόστρωμα από τσιμεντοκονίαμα των 200kg τσιμέντου με την αρμολόγηση με τσιμεντοκονίαμα.

Οι κυβόλιθοι, όσον αφορά τα φυσικά και μηχανικά χαρακτηριστικά και τις ανοχές διαστάσεων θα πληρούν τις απαιτήσεις του Προτύπου ΕΛΟΤ EN 1338 και όσον αφορά την αντίσταση σε τριβή-απότριψη πρέπει να κατατάσσονται στην class 3 / marking H.

Η εργασία περιλαμβάνει την διάστρωση άμμου σε στρώση πάχους 2 έως 3 εκ. (για την δημιουργία ενός απόλυτα επίπεδου υποστρώματος), την τοποθέτηση των κυβολίθων σε σχέδιο σύμφωνα με τις υποδείξεις της Υπηρεσίας, την ελαφριά δόνηση των κυβολίθων με κατάλληλο κύλινδρο ή τυχόν άλλο μηχάνημα (για την επίτευξη απόλυτα επίπεδης ενιαίας τελικής επιφάνειας) και την αρμολόγηση των κυβολίθων με άμμο (ώστε να επιτευχθεί πλήρης εγκιβωτισμός τους εν ξηρό και μην υπάρχει κανένα μεταξύ τους κενό).

Αντίστοιχα περιλαμβάνεται η κατασκευή υποστρώματος με τσιμεντοκονίαμα και η αρμολόγηση με τσιμεντοκονίαμα.

Εργασία πλήρως περαιωμένη (με όλα τα υλικά και μικροϋλικά) παραδοτέα προς χρήση.

Για ένα τετραγωνικό μέτρο πλήρως περαιωμένης επίστρωσης σύμφωνα με την Μελέτη, με τα υλικά και μικροϋλικά επί τόπου και την εργασία.

Ευρώ (Αριθμητικά): 14,50
(Ολογράφως) : δέκα τέσσερα και πενήντα λεπτά

A.T. : A.26

Άρθρο : ΝΑΟΙΚ Ζ179.37 Πλήρωση αρμών διαστολής επιστρώσεων δαπέδων εξωτερικών χώρων με ελαστομερές πολυουρεθανικό υλικό

Κωδικός αναθεώρησης: ΟΙΚ 7936

Πλήρωση αρμών διαστολής επιστρώσεων (παντός τύπου) δαπέδων εξωτερικών χώρων (πλακοστρώσεων κλπ) με ελαστομερές πολυουρεθανικό υλικό πλάτους έως 15 mm σε όλο το βάθος του αρμού με κατάλληλο ελαστομερές πολυουρεθανικό υλικό και ελαστικό κορδόνι κλειστών κυψελών, σύμφωνα με την μελέτη, τις οδηγίες του προμηθευτή και τις υποδείξεις της Υπηρεσίας.

Τιμή ανά μέτρο μήκους (MM) αρμού.

Ευρώ (Αριθμητικά): 11,20
(Ολογράφως) : έντεκα και είκοσι λεπτά

A.T. : A.27

Άρθρο : ΝΑΟΔΟ Α02 Γενικές Εκσκαφές σε έδαφος γαιώδες - ημιβραχώδες

Κωδικός αναθεώρησης: ΝΟΔΟ 1123.A

Γενικές εκσκαφές, με την μεταφορά σε οποιαδήποτε απόσταση, εδαφών γαιωδών και ημιβραχώδων οποιασδήποτε συστάσεως, ανεξαρτήτως βάθους, πλάτους και κλίσεως πρανών, σε νέο έργο ή για επέκταση ή συμπλήρωση ή διαπλάτυνση υπάρχοντος, ανεξαρτήτως της θέσης εργασίας και των δυσχερειών που προκαλεί (κοντά ή μακριά, χαμηλά ή υψηλά σχετικά με το υπάρχον έργο), για οποιοδήποτε σκοπό και με οποιοδήποτε εκσκαπτικό μέσο, εν ξηρώ ή με παρουσία νερών, σύμφωνα με την ΕΤΕΠ 02-02-01-00.

Με το άρθρο αυτό τιμολογούνται επίσης οι ακόλουθες εκσκαφές σε εδάφη ανάλογης σκληρότητας:

- ανοιχτών τάφρων για το τμήμα τους πλάτους μεγαλύτερου των 5,00 m μετά της μόρφωσης των πρανών και του πυθμένα τους,
- για τη δημιουργία αναβαθμών προς αγκύρωση των επιχωμάτων,
- τριγωνικών τάφρων μετά της μόρφωσης των πρανών, όταν αυτές κατασκευάζονται στη συνέχεια των γενικών εκσκαφών της οδού,
- για τον καθαρισμό οχετών ύψους και πλάτους μεγαλύτερου των 5,00 m,
- τεχνικών Cut and Cover μετά των μέτρων προσωρινής και μόνιμης αντιστήριξης των πρανών των εκσκαφών εφόσον δεν αποζημιώνονται με άλλο άρθρο αυτού του τιμολογίου
- για τη δημιουργία στομιών σηράγγων και Cut and Cover

Στην τιμή μονάδας περιλαμβάνονται:

- η προσέγγιση μηχανημάτων και μεταφορικών μέσων, η εκσκαφή με οποιοδήποτε μέσο και υπό οποιοδήποτε συνθήκες,
- η αποστράγγιση των υδάτων, η μόρφωση των παρειών, των πρανών και του πυθμένα της σκάφης και ο σχηματισμός των αναβαθμών
- η διαλογή, φύλαξη, φορτοεκφόρτωση σε οποιοδήποτε μεταφορικό μέσο και η μεταφορά των προϊόντων σε οποιαδήποτε απόσταση για τη χρησιμοποίηση των κατάλληλων στο έργο (π.χ. κατασκευή επιχωμάτων) ή για απόρριψη των ακατάλληλων ή πλεοναζόντων σε επιτρεπόμενες τελικές ή προσωρινές θέσεις
- η εναπόθεση σε τελικές ή ενδιάμεσες θέσεις, η επαναφόρτωση από τις θέσεις των προσωρινών αποθέσεων και η εκφόρτωση σε τελικές θέσεις, καθώς και η διάστρωση και διαμόρφωση των χώρων

απόθεσης σύμφωνα με τους περιβαλλοντικούς όρους

- η αντιστήριξη των πρανών εκσκαφή όπου τυχόν αυτή απαιτείται, καθώς και η εκθάμνωση κοπή, εκρίζωση και απομάκρυνση δένδρων, ανεξαρτήτως περιμέτρου κορμού, σε οποιαδήποτε απόσταση

- η αντιμετώπιση πάσης φύσεως δυσχερειών που προκύπτουν από τη σύγχρονη κυκλοφορία, όπως περιορισμένα μέτωπα και όγκοι εκσκαφών κλπ.

- η συμπύκνωση της σκάφης των ορυγμάτων κάτω από τη "στρώση έδρασης οδοστρώματος" μέχρι του βάθους που λαμβάνεται υπόψη στον καθορισμό της Φέρουσας Ικανότητας Έδρασης (Φ.Ι.Ε), όπως αυτή ορίζεται στην μελέτη, σε βαθμό συμπύκνωσης που να αντιστοιχεί σε ξηρά φαινόμενη πυκνότητα ίση και' ελάχιστο με το 90% της πυκνότητας που επιτυγχάνεται εργαστηριακά κατά την τροποποιημένη δοκιμή Proctor (Proctor Modified κατά ΕΛΟΤ ΕΝ 13286-2).

- οι πάσης φύσεως σταλίες του μηχανικού εξοπλισμού και των μεταφορικών μέσων

- η επανεπίκνωση (με προϊόντα εκσκαφών) των θεμελίων και τάφρων εκτός του σώματος της οδού, που οι εκσκαφές τους αποζημιώνονται με το άρθρο αυτό, όταν δεν υπάρχει απαίτηση συμπύκνωσης

Επισημαίνεται ότι η τιμή είναι γενικής εφαρμογής ανεξάρτητα από την εκτέλεση της εργασίας σε μια ή περισσότερες φάσεις που υπαγορεύονται από το πρόγραμμα εκτέλεσης του έργου ή άλλους τοπικούς περιορισμούς.

Η αποξήλωση ασφαλτοταπήτων, στρώσεων οδοστρωσίας σταθεροποιημένων με τσιμέντο, πλακοστρώσεων, δοπέδων από σκυρόδεμα, κραπεδορείθρων και στερεών έδρασης και εγκιβωτισμού τους, καθώς και πάσης φύσεως κατασκευών που βρίσκονται εντός του όγκου των γενικών εκσκαφών, επιμετρώνται και τιμολογούνται ιδιαίτερα με βάση τα οικεία άρθρα του παρόντος τιμολογίου.

Επιμέτρηση με λήψη αρχικών και τελικών διατομών και μέχρι τα όρια εκσκαφής των συγκεκριμένων συμβατικών σχεδίων και σύμφωνα με το πρωτόκολλο χαρακτηρισμού. Διευκρινίζεται ότι ουδεμία αποζημίωση καταβάλλεται στον Ανάδοχο για τις επί πλέον των προβλεπομένων από τη μελέτη εκσκαφές εκτός εάν έχει δοθεί ειδική εντολή από την Υπηρεσία.

Τιμή ανά κυβικό μέτρο.

Ευρώ (Αριθμητικά): 4,90

(Ολογράφως): τέσσερα και ενενήντα λεπτά

A.T. : A.28

Άρθρο : ΝΑΟΔΟ Α02.1

Αποξήλωση ασφαλτοταπήτων και στρώσεων οδοστρωσίας σταθεροποιημένων με τσιμέντο εντός του ορίου των γενικών εκσκαφών

Κωδικός αναθεώρησης: ΝΟΔΟ 1123.A

Αποξήλωση ασφαλτοταπήτων και στρώσεων οδοστρωσίας σταθεροποιημένων με συμπύκνωση ή με τσιμέντο, εντός του ορίου των γενικών εκσκαφών, με χρήση προωθητή γαιών, φορτωτή ή εκσκαφέα, με την φόρτωση επί αυτοκινήτου και την μεταφορά προς ανακύκλωση ή οριστική απόθεση σε χώρους καθοριζόμενους από τους περιβαλλοντικούς όρους του έργου και την νεταφορά τους σε οποιαδήποτε απόσταση.

Επισημαίνεται ότι τα προϊόντα των αποξηλώσεων αυτών είναι ακατάλληλα για την κατασκευή επιχωμάτων, ενώ σύμφωνα με τις κείμενες διατάξεις επιβάλλεται η ανακύκλωσή τους.

Η επιμέτρηση θα γίνεται με λήψη αρχικών και τελικών διατομών.

Τιμή ανά κυβικό μέτρο.

Ευρώ (Αριθμητικά): 5,80

(Ολογράφως): πέντε και ογδόντα λεπτά

A.T. : A.29

Άρθρο : ΝΑΟΔΟ Β01

Εκσκαφή θεμελίων τεχνικών έργων και τάφρων πλάτους έως 5,00 m

Κωδικός αναθεώρησης: ΝΟΔΟ 2151

Εκσκαφή ορυγμάτων πλάτους έως 5,0 m, οποιουδήποτε βάθους. για την θεμελίωση τεχνικών έργων (τοιχών, βάθρων, φρεατίων κλπ), και την κατασκευή αγωγών και οχετών (αποχέτευσης, αποστράγγισης, Ο.Κ.Ω., κλπ.), σε κάθε είδους έδαφος (γαιοημιβραχώδες ή βραχώδες, περιλαμβανομένων και των γρανιτικών και κροκαλοπαγών πετρωμάτων), με οποιονδήποτε εξοπλισμο, με ή χωρίς χρήση εκρηκτικών υλών, σύμφωνα με τα καθοριζόμενα στην ΕΤΕΠ 02-04-00-00 "Εκσκαφές

Θεμελίων τεχνικών έργων".

Στην τιμή μονάδος περιλαμβάνονται:

- Οι απαιτούμενες ανιλήσεις και τα μέτρα αντιμετώπισης των επιφανειακών και υπόγειων νερών, εκτός αν ρητά καθορίζεται στην μελέτη η ιδιαίτερη επιμέτρηση και πληρωμή αυτών

- Οι κάθε είδους απαιτούμενες αντιστηρίξεις παρειών (με οριζόντιες ξυλοζεύξεις ή κατακόρυφες αντιστηρίξεις με μεταλλικά πετάσματα κλπ), εκτός αν ρητά καθορίζεται στην μελέτη η ιδιαίτερη επιμέτρηση και πληρωμή αυτών

- Η κοπή, εκρίζωση και απομάκρυνση δένδρων οποιασδήποτε περιμέτρου στην θέση του ορύγματος

- Η μόρφωση του πυθμένα και τμήματος των παρειών του ορύγματος ώστε να είναι δυνατή η διάστρωση σκυροδέματος χωρίς τη χρήση πλευρικών ξυλοτύπων (π.χ. θεμέλια τεχνικών έργων, περιβλήματα αγωγών κλπ)

- Η συμπύκνωση του πυθμένα του ορύγματος

- Η διαμόρφωση των απαιτούμενων δαπέδων εργασίας για την εκσκαφή ή αποκομιδή των προϊόντων εκσκαφών

- Η διαλογή, η φορτοεκφόρτωση και η μεταφορά των πλεοναζόντων προϊόντων εκσκαφών σε οποιαδήποτε απόσταση

- Η απόθεση παρά το σκάμμα, εκτός του σώματος της οδού, των καταλλήλων από τα προϊόντα εκσκαφής για την επανεπίχωση του απομένοντος όγκου του σκάμματος μετά την κατασκευή του τεχνικού έργου, οχετού ή αγωγού

- Η επανόρθωση τυχόν ζημιών σε γειτονικές κατασκευές ή οδοστρώματα λόγω καταπτώσεων των παρειών του ορύγματος

- Η αποξήλωση οδοστρώματος, κρασπεδορείθρων, πλακοστρώσεων και αόπλων τσιμεντοστρώσεων στην θέση του ορύγματος

- Οι απαιτούμενες γεφυρώσεις του ορύγματος για την διέλευση πεζών και οχημάτων και την εξυπηρέτηση των παρόδων ιδιοκτησιών (λαμαρίνες κατάλληλου πάχους ή άλλες διατάξεις γεφύρωσης)

- Η επανεπίχωση του απομένοντος όγκου σκάμματος με κατάλληλα προϊόντα εκσκαφών.

Η κοπή υπάρχοντος ασφαλτικού τάπητα με ασφαλτοκόφτη και η καθαίρεση τυχόν υπαρχουσών κατασκευών από οπλισμένο σκυρόδεμα στην ζώνη του ορύγματος πληρώνεται ιδιαίτερω με βάση τα οικεία άρθρα του Τιμολογίου.

Το παρόν άρθρο εκσκαφών θεμελίων τεχνικών έργων και τάφρων εφαρμόζεται σε ορύγματα επιφανείας έως 100 m², ή σε επιμήκη ορύγματα πλάτους έως 5,00 m ανεξάρτητα από την επιφάνεια κάτοψης. Οι μεγαλύτερες εκσκαφές θεμελίων και τάφρων κατατάσσονται στο σύνολό τους στις γενικές εκσκαφές και πληρώνονται με βάση τα οικεία άρθρα του Τιμολογίου.

Για την επιμέτρηση των εκσκαφών θεμελίων ως αφειτηρία μέτρησης του βάθους λαμβάνεται η στάθμη των γενικών εκσκαφών (όταν προβλέπονται) και οι θεωρητικές γραμμές που καθορίζονται στην μελέτη (πλάτος πυθμένα, κλίσεις παρειών, βαθμίδρες καθ' ύψος).

Τιμή ανά κυβικό μέτρο.

Ευρώ (Αριθμητικά): 8,20

(Ολογράφως) : οκτώ και είκοσι λεπτά

A.T. : A.30

Άρθρο : ΝΑΟΔΟ Β02

Πρόσθετη τιμή εκσκαφών λόγω δυσχερειών απο διερχόμενα υπόγεια δίκτυα Ο.Κ.Ω.

Κωδικός αναθεώρησης: ΥΔΡ 6087

Πρόσθετη τιμή καταβαλλόμενη λόγω δυσχερούς εκσκαφής, σε οποιοδήποτε έδαφος, κάτω από αγωγούς Εταιρειών/οργανισμών Κοινής Ωφέλειας, υποστηριζόμενους, αντιστηριζόμενους ή μή, μέσα στο ορύγμα, σε οποιαδήποτε διεύθυνση, σύμφωνα με τα καθοριζόμενα στην ΕΤΕΠ 02-08-00-00 "Αντιμετώπιση δικτύων ΟΚΩ συναντιωμένων κατά τις εκσκαφές".

Στην τιμή μονάδος περιλαμβάνονται:

- η δαπάνη των μικροϋλικών,

- η φθορά της ξυλείας,
- οι εργασίες υποστήριξης ή αντιστήριξης των αγωγών,
- η μειωμένη απόδοση του μηχανικού εξοπλισμού και η ανάγκη χειρωνακτικής υποβοήθησης λόγω της εν γένει δυσχέρειας της εκσκαφής.

Η πρόσθετη αυτή τιμή εφαρμόζεται και κατά την εκτέλεση ερευνητικών τομών για τον εντοπισμό δικτύων ΟΚΩ καθώς και σε εκσκαφές για την κατασκευή εγκάρσιων προς την οδό αγωγών και οχετών υπό κυκλοφορία (όχι εργοταξιακή).

Η πρόσθετη αυτή τιμή δεν έχει εφαρμογή στην περίπτωση εναερίων δικτύων ΟΚΩ (π.χ. καλώδια ΔΕΗ) ανεξάρτητα από τις οποιεσδήποτε δυσχέρειες που μπορεί να ανακύψουν εκ του λόγου αυτού στην εκτέλεση των εργασιών.

Επιμέτρηση σε πραγματικό όγκο δυσχερών κατά τα ανωτέρω εκσκαφών.

Πρόσθετη τιμή ανά κυβικό μέτρο εκσκαφής σε κάθε είδους έδαφος.

Ευρώ (Αριθμητικά): 2,70
(Ολογράφως): δύο και εβδομήντα λεπτά

A.T. : A.31

Άρθρο : ΝΑΟΔΟ Β29.3.1 Κατασκευή ρείθρων, τραπεζοειδών τάφρων, στρώσεων προστασίας στεγάνωσης γεφυρών κλπ με σκυρόδεμα C16/20
Κωδικός αναθεώρησης: ΝΟΔΟ 2532

Κατασκευές τεχνικών έργων κάθε είδους και οποιουδήποτε ανοίγματος και ύψους από σκυρόδεμα που παρασκευάζεται σε μόνιμο ή εργοταξιακό συγκρότημα παραγωγής, με θραυστά αδρανή λατομείου κατάλληλης κοκκομέτρησης και διαστάσεων μέγιστου κόκκου, τσιμέντο κατάλληλης κατηγορίας, αντοχής και ποσότητας, ως και τα τυχόν αναγκαία ρευστοποιητικά, υπερρευστοποιητικά, αερακτικά, σταθεροποιητικά κλπ. πρόσμικτα.

Στις τιμές μονάδας των κατασκευών από σκυρόδεμα περιλαμβάνονται:

- η προμήθεια και μεταφορά από οποιαδήποτε απόσταση, των πάσης φύσεως υλικών παρασκευής εργοταξιακού σκυροδέματος, η προμήθεια και μεταφορά στην εκάστοτε θέση σκυροδέτησης ετοιμού σκυροδέματος,
- η προσκόμιση, τοποθέτηση, χρήση και απομάκρυνση μετά το τέλος των εργασιών των πάσης φύσεως απαιτούμενων ικριωμάτων, ξυλοτύπων ή σιδηροτύπων (επιπέδων, καμπύλων ή στρεβλών επιφανειών), καθώς και ειδικών συστημάτων και εξοπλισμού που απαιτούνται κατά περίπτωση (συστήματα προκατασκευής, προώθησης, προβολο-δόμησης, αναρριχόμενοι σιδηρότυποι κλπ),
- τα πάσης φύσεως μηχανήματα και εξοπλισμός και μέσα για την παραγωγή, μεταφορά, άντληση, ανύψωση, καταβίβαση, ανάμειξη, δόνηση κλπ. τοθ σκυροδέματος
- η διαμόρφωση των ικριωμάτων, των ξυλοτύπων, των φορέων για προώθηση και προβολοδόμηση καθώς
- η μερική ή ολική απώλεια των σωμάτων διαμόρφωσης κιβωτιομόρφων, κυλινδρικών ή άλλης μορφής κενών,
- η επεξεργασία των κατασκευαστικών αρμών
- η συντήρηση του σκυροδέματος με οποιοδήποτε μέσο (λινάτσες, χημικά υγρά κ.λ.π.) μέχρι τη σκλήρυνσή του

Επίσης περιλαμβάνονται, ανηγμένες στις τιμές μονάδας:

- οι δαπάνες των αναγκαίων μελετών σύνθεσης σκυροδέματος,
- οι δαπάνες των μελετών της κατασκευαστικής μεθόδου, των βοηθητικών εγκαταστάσεων και των πάσης φύσεως ικριωμάτων (πλην των μελετών που αφορούν στις μεθόδους προβολοδόμησης, προώθησης και προωθουμένων αυτοφερομένων δοκών),
- η δαπάνη δειγματοληψιών, ελέγχων, δοκιμών και μετρήσεων,
- οι δαπάνες δημιουργίας ανοιγμάτων στα ικριώματα κατά τη σκυροδέτηση φορέα γεφυρών διαστάσεων 4,50 x 10,00 m ανά κλάδο για τη διέλευση της κυκλοφορίας
- η πρόσδοση στο χρησιμοποιούμενο σκυρόδεμα, εκτός από τη θλιπτική αντοχή, χαρακτηριστικών που εξασφαλίζουν τον προβλεπόμενο από την μελέτη τύπο του επιφανειακού τελειώματος, βάσει του

οποίου θα γίνεται η αποδοχή ή η απόρριψη της κατασκευής, που εκτελέσθηκε (προσαρμογή κοκκομετρικής διαβάθμισης αδρανών, προσθήκη καταλλήλων προσμίκτων κλπ).

Η επιμέτρηση του σκυροδέματος θα γίνεται για κάθε κατηγορία κατασκευών σε πραγματικούς όγκους, σύμφωνα με τη μελέτη, μη αφαιρουμένων των οπλισμών, των σωλήνων προεντάσεως (σε περίπτωση προεντεταμένου σκυροδέματος) ή των κενών διέλευσης αγωγών, των γραμμικών σκοτιών διατομής μέχρι 10 cm² και των επιφανειακών εσοχών βάθους μέχρι 5 cm, αφαιρουμένων όμως των κενών που διαμορφώνονται με σκοπό τη μείωση του όγκου του σκυροδέματος.

Η επιμέτρηση του σκυροδέματος που διαστρώνεται χωρίς τη χρήση ξυλοτύπων, θα γίνεται με βάση τις διαστάσεις των σχεδίων της μελέτης, χωρίς να επιμετράται ο τυχόν επιπλέον όγκος που διαστρώθηκε λόγω έλλειψης ξυλοτύπων.

Όπου στα άρθρα του σκυροδέματος αναφέρεται το ύψος από το έδαφος, νοείται το ύψος του κάτω πέλματος του φορέα από τη φυσική επιφάνεια του εδάφους και όχι την τυχόν διαμορφούμενη μετά από εκσκαφή.

Οι τιμές των κατασκευών από σκυρόδεμα του παρόντος Τιμολογίου είναι γενικής εφαρμογής και δεν εξαρτώνται από το μέγεθος αυτών, την ολοκλήρωσή τους σε μία ή περισσότερες φάσεις (τηματική εκτέλεση) ή τυχόν τοπικούς περιορισμούς και δυσχέρειες (εξασφάλιση της κυκλοφορίας κατά την διάρκεια της κατασκευής, στενότητα χώρου, προστασία γειτονικών κατασκευών, δυσχέρειες προσέγγισης του σκυροδέματος, σκυροδέτηση υπό ακραίες καιρικές συνθήκες κλπ).

Οι εργασίες θα εκτελούνται σύμφωνα με τις ακόλουθες ΕΤΕΠ, στο μέτρο που εκάστη αφορά τον κάθε τύπο κατασκευής:

01-01-01-00: Παραγωγή και μεταφορά σκυροδέματος
01-01-02-00: Διάστρωση και συμπύκνωση σκυροδέματος
01-01-03-00: Συντήρηση σκυροδέματος
01-01-04-00: Εργοταξιακά συγκροτήματα παραγωγής σκυροδέματος
01-01-05-00: Δομητική συμπύκνωση σκυροδέματος
01-01-07-00: Σκυροδετήσεις ογκωδών κατασκευών
01-03-00-00: Ικρίσματα
01-04-00-00: Καλούπια κατασκευών από σκυρόδεμα (τύποι)
01-05-00-00: Διαμόρφωση τελικών επιφανειών σε έγχυτο σκυρόδεμα χωρίς χρήση επιχρισμάτων

Κατασκευή κρασπέδων, ρείθρων, επενδεδυμένων τραπεζοειδών και τριγωνικών τάφρων, κοιτοστρώσεων, επενδύσεων κοίτης ρεμάτων, τοίχων που δεν ανήκουν στην κατηγορία "λεπτοτοίχων", στρώσεων προστασίας στεγάνωσης γεφυρών κ.λ.π. με σκυρόδεμα C16/20 άοπλο ή ελαφρώς οπλισμένο.

Τιμή ανά κυβικό μέτρο έτοιμης κατασκευής από σκυρόδεμα.

Ευρώ (Αριθμητικά): 94,20

(Ολογράφως) : ενενήντα τέσσερα και είκοσι λεπτά

A.T. : A.32

Άρθρο : ΝΑΟΔΟ Β51

Πρόχυτα κράσπεδα από σκυρόδεμα

Κωδικός αναθεώρησης: ΝΟΔΟ 2921

Τοποθέτηση προκατασκευασμένων κρασπέδων από σκυρόδεμα κατηγορίας C20/25, διατομής πλάτους 0,15 m και ύψους 0,25 έως 0,30 m, σύμφωνα με τα σχέδια λεπτομερειών της μελέτης, με απότμηση, ευθυγράμμων ή καμπύλων, κατά ΕΛΟΤ EN 1340, προς κατασκευή νησίδων ασφαλείας, πεζοδρομίων, κόμβων κ.λ.π., τα οποία θα παρασκευάζονται σε βιομηχανική εγκατάσταση με δόνηση και συμπίεση, αποκλεισμένης της παρασκευής τους επί τόπου του έργου με αυτοσχέδιους ξυλότυπους.

Εκτέλεση εργασιών σύμφωνα με την ΕΤΕΠ 05-02-01-00 "Κράσπεδα, ρείθρα και τάφροι ομβρίων καταστρώματος οδών επενδεδυμένες με σκυρόδεμα".

Στην τιμή μονάδας περιλαμβάνονται:

- η προμήθεια και μεταφορά των κρασπέδων και όλων των απαιτούμενων υλικών πλην του σκυροδέματος της βάσης έδρασης,

- η τοποθέτησή τους σε ευθυγραμμία ή καμπύλη στις προβλεπόμενες θέσεις από τα σχέδια οριζοντιογραφικά και υψομετρικά, με χρήση τεμαχίων μήκους όχι μικρότερου των 0,50 m, με λεία επιφάνεια, η στερέωση των κρασπέδων με κατασκευή πίσω από αυτά συνεχούς πρίσματος διατομής 0,10x0,20 m από σκυρόδεμα κατηγορίας C8/10, ο εγκιβωτισμός τους και η αρμολόγησή τους με τσιμεντοκονία αναλογίας 650 kg τσιμέντου ανά m³ άμμου.

Τιμή ανά μέτρο μήκους πλήρως τοποθετημένου κρασπέδου χωρίς την βάση έδρασής του, η οποία

επιμετρύται ιδιαιτέρως.

Ευρώ (Αριθμητικά): 9,60
(Ολογράφως) : εννέα και εξήντα λεπτά

A.T. : A.33

Άρθρο : ΝΑΟΔΟ Ν1Β51 Πρόχυτα διακοσμητικά κράσπεδα από σκυρόδεμα με τη βάση τους

Κωδικός αναθεώρησης: ΟΔΟΝ 2921

Για την πλήρη τοποθέτηση προκατασκευασμένων διακοσμητικών κρασπέδων από σκυρόδεμα κατηγορίας C 12/15, διατομής 0.08X0.25 μ. με απότμηση, σύμφωνα με τις Π.Τ.Π., προς κατασκευή κρασπέδων, νησίδων ασφαλείας, πεζοδρομίων, κόμβων κ.λ.π., τα οποία θα παρασκευάζονται στο εργοστάσιο με ταυτόχρονη δόνηση και συμπίεση, αποκλειομένης της παρασκευής τους επί τόπου του έργου με αυτοσχέδιους ξυλότυπους.

Στην τιμή περιλαμβάνεται η δαπάνη προμήθειας και μεταφοράς των κρασπέδων και όλων των απαιτούμενων υλικών, η δαπάνη για την τοποθέτησή τους σε ευθυγραμμία ή καμπύλη στις προβλεπόμενες θέσεις από τα σχέδια οριζοντιογραφικά και υψομετρικά, με χρήση τεμαχίων μήκους 1,00 μ. με λεία επιφάνεια η δαπάνη τέλειας στερέωσης των κρασπέδων με κατασκευή πίσω από αυτά ενός συνεχούς πρίσματος διατομής 0,10X0,20μ από σκυρόδεμα κατηγορίας C 10/12, η δαπάνη εγκιβωτισμού τους με C 12/15, η δαπάνη κατασκευής της βάσης έδρασης τους, η δαπάνη αρμολογήματος με τσιμεντοκονία αναλογίας 650 γγρ τσιμέντου ανά μ3 άμμου καθώς και κάθε άλλη δαπάνη εργασίας και υλικών, που απαιτείται για την πλήρη και έντεχνη εκτέλεση της εργασίας σύμφωνα με τους λοιπούς όρους δημοπράτησης.

Ευρώ (Αριθμητικά): 7,00
(Ολογράφως) : επτά

A.T. : A.34

Άρθρο : ΝΑΟΔΟ Β85 Προσαρμογή στάθμης υφιστάμενου φρεατίου επί ανακατασκευαζόμενου πεζοδρομίου

Κωδικός αναθεώρησης: ΝΟΔΟ 2548

Αποξήλωση πλαισίου έδρασης καλύμματος υφιστάμενου φρεατίου με προσοχή ώστε να μην προσκληθούν ζημιές, προσαρμογή της στάθμης των τοιχωμάτων του φρεατίου με αποξήλωση ή εφαρμογή στρώσεως ισχυρού τσιμεντοκονιαμάτος, πάκτωση του πλαισίου έδρασης στην απαιτούμενη στάθμη με ακρίβεια 5 mm και επιμελής αρμολόγηση με την περιβάλλουσα νέα πλακόστρωση. Οι τσιμεντοκονίες τελικής διαμόρφωσης γύρω από το πλαίσιο έδρασης θα παρασκευάζονται με άμμο θαλάσσης για την αποφυγή ρηγματώσεων, ή, εναλλακτικά, θα εφαρμόζονται εποξειδικά κονιάματα.

Στην τιμή δεν συμπεριλαμβάνονται η αντικατάσταση του καλύμματος και του πλαισίου έδρασης του. Τυχόν απαιτούμενα νέα χυτοσιδηρά καλύμματα, θα επιμετρώνται ιδιαιτέρως με βάση τα οικεία άρθρα του τιμολογίου.

Τιμή ανά τεμάχιο πλήρως αποπερατωμένης εργασίας (τεμ), για φρεάτια επιφάνειας καλύμματος έως 0,50 m². Για μεγαλύτερα φρεάτια η τιμή θα αναπροσαρμόζεται με πολλαπλασιασμό επί τον συντελεστή E / 0,50, όπου E είναι η επιφάνεια του φρεατίου βάσει των εξωτερικών διαστάσεων του καλύμματος.

Ευρώ (Αριθμητικά): 40,30
(Ολογράφως) : σαράντα και τριάντα λεπτά

A.T. : A.35

Άρθρο : ΝΑΟΔΟ Γ02.1 Βάση οδοστρωσίας μεταβλητού πάχους

Κωδικός αναθεώρησης: ΝΟΔΟ 3211B

Κατασκευή βάσης οδοστρωσίας μεταβλητού πάχους από θραυστά αδρανή υλικά σταθεροποιημένου τύπου σύμφωνα με την ΕΤΕΠ 05-03-03-00 "Στρώσεις οδοστρωμάτων από ασύνδετα αδρανή υλικά", με συμπύκνωση κατά στρώσεις μεγίστου συμπυκνωμένου πάχους κάθε στρώσης 0,10 m, ανεξάρτητα από τη μορφή και την έκταση της επιφάνειας κατασκευής, σε υπαίθρια ή υπόγεια έργα.

Στην τιμή μονάδας περιλαμβάνονται:

- η προμήθεια των αδρανών και του νερού διαβροχής,
- η μεταφορά τους επί τόπου του έργου από οποιαδήποτε απόσταση,
- η διάστρωση, διαβροχή και πλήρης συμπύκνωση, ώστε να προκύψει η προβλεπόμενη από την μελέτη

γεωμετρική επιφάνεια.

Η επιμέτρηση θα γίνεται με γεωμετρική χωροστάθμηση κατά διατομές πριν και μετά την κατασκευή της στρώσεως, σύμφωνα με την μελέτη.

Τιμή ανά κυβικό μέτρο συμπυκνωμένης βάσης μεταβλητού πάχους.

Ευρώ (Αριθμητικά): 15,70

(Ολογράφως) : δέκα πέντε και εβδομήντα λεπτά

A.T. : A.36

Άρθρο : ΝΑΟΔΟ Δ01 Τομή οδοστρώματος με ασφαλτοκόπτη

Κωδικός αναθεώρησης: ΟΙΚ 2269A

Τομή οδοστρώματος από ασφαλτοσκυρόδεμα ή άοπλο σκυρόδεμα άοπλο, οποιουδήποτε πάχους, με χρήση ασφαλτοκόπτη, ώστε να αποκλείονται αποξηλώσεις έξω από τα προβλεπόμενα όρια της κοπής και να προφυλάσσεται το παραμένον οδόστρωμα από φθορές κατά τη διάρκεια των εργασιών.

Η αποξήλωση του αποκοιτομένου τμήματος και η απομάκρυνση των προϊόντων καθαίρεσης, τιμολογούνται ως "Εκσκαφή σε έδαφος γαιώδες-ημιβραχώδες".

Τιμή ανά τρέχον μέτρο τομής οδοστρώματος με ασφαλτοκόπτη.

Ευρώ (Αριθμητικά): 1,00

(Ολογράφως) : ένα

A.T. : A.37

Άρθρο : ΝΑΟΔΟ Χ1Δ01 Τομή δαπέδου σκυροδέματος

Κωδικός αναθεώρησης: ΟΙΚ 2269A

Τομή δαπέδου από σκυρόδεμα μετά προσοχής, οπλισμένου ή άοπλου, οποιουδήποτε πάχους, με χρήση κατάλληλου κόπτη, ώστε να αποκλείονται αποξηλώσεις έξω από τα προβλεπόμενα όρια της κοπής και να προφυλάσσεται το παραμένον δάπεδο σκυροδέματος από φθορές κατά τη διάρκεια των εργασιών.

Τιμή ανά τρέχον μέτρο τομής δαπέδου σκυροδέματος

Ευρώ (Αριθμητικά): 3,00

(Ολογράφως) : τρία

A.T. : A.38

Άρθρο : ΝΑΟΔΟ Δ03 Ασφαλτική προεπάλειψη

Κωδικός αναθεώρησης: ΝΟΔΟ 4110

Προεπάλειψη ανασφάλτιωτης επιφάνειας με ασφαλτικό διάλυμα τύπου ME-0 ή με όξινο ασφαλτικό γαλάκτωμα, ανεξάρτητα από την έκταση και τη μορφή της επιφάνειας, σε υπαίθρια και υπόγεια έργα, σύμφωνα με την ΕΤΕΠ 05-03-11-01 "Ασφαλτική προεπάλειψη".

Στην τιμή μονάδας περιλαμβάνονται:

- η προμήθεια της ασφάλτου, του πετρελαίου και του τυχόν απαιτούμενου αντιυδρόφιλου παρασκευάσματος και η μεταφορά τους επί τόπου του έργου από οποιαδήποτε απόσταση,
- η διακίνηση των υλικών και η παρασκευή του ασφαλτικού διαλύματος (θέρμανση, εναποθήκευση, φύλαξη κλπ.),
- ο καθαρισμός της επιφάνειας που θα προεπαλειφθεί με μηχανικό σάρωθρο και χειρωνακτική υποβοήθηση,
- η μεταφορά και διάχυση του ασφαλτικού διαλύματος ή του γαλακτώματος με αυτοκινούμενο διανομέα ασφάλτου (Federal),
- η επαναθέρμανση του διαλύματος πριν από τη διάχυση (όταν απαιτείται),
- η ενδεχόμενη διάστρωση αδρανούς υλικού επικάλυψης με την αξία παραγωγής ή προμήθειας και

μεταφοράς αυτού στον τόπο διάστρωσης.

Τιμή ανά τετραγωνικό μέτρο ασφαλικής προεπάλειψης.

Ευρώ (Αριθμητικά): 1,20

(Ολογράφως) : ένα και είκοσι λεπτά

A.T. : A.39

Άρθρο : ΝΑΟΔΟ Δ04

Ασφαλική συγκολλητική επάλειψη

Κωδικός αναθεώρησης: ΝΟΔΟ 4120

Συγκολλητική επάλειψη επί ασφαλικής στρώσης ή επί σκυροδέματος (π.χ. προστασίας μεμβρανών στεγανοποίησης τεχνικών στέψης), με ασφαλικό διάλυμα τύπου ME-5 ή καθαρή άσφαλιτο ή ασφαλικό γαλακτώμα ταχείας διάσπασης, ανεξάρτητα από την έκταση και τη μορφή της επιφάνειας, σε υπόγεια και υπαίθρια έργα.

Στην τιμή μονάδας περιλαμβάνονται:

- η προμήθεια της ασφάλτου, του πετρελαίου και του τυχόν απαιτούμενου αντιυδρόφιλου παρασκευάσματος και η μεταφορά τους επί τόπου του έργου από οποιαδήποτε απόσταση,

- η διακίνηση των υλικών και η παρασκευή του ασφαλικού διαλύματος (θέρμανση, εναποθήκευση, φύλαξη κλπ.), ο καθαρισμός της επιφάνειας που θα προεπαλειφθεί με μηχανικό σάρωθρο και χειρωνακτική υποβοήθηση,

- η μεταφορά και διάχυση του ασφαλικού διαλύματος ή του γαλακτώματος με αυτοκινούμενο διανομέα ασφάλτου (Federal) και η επαναθέρμανση του διαλύματος πριν από τη διάχυση (όταν απαιτείται).

Τιμή ανά τετραγωνικό μέτρο ασφαλικής συγκολλητικής επάλειψης.

Ευρώ (Αριθμητικά): 0,45

(Ολογράφως) : σαράντα πέντε λεπτά

A.T. : A.40

Άρθρο : ΝΑΟΔΟ Δ07

Ασφαλικές συνδετικές (ισοπεδωτικές) στρώσεις συμπτκνωμένου πάχους 0,05m

Κωδικός αναθεώρησης: ΝΟΔΟ 4421B

Κατασκευή ασφαλικής συνδετικής (ισοπεδωτικής) στρώσης, σε υπόγεια και υπαίθρια έργα, ανεξάρτητα από την έκταση και τη μορφή της επιφάνειας, με ασφαλιτόμιγμα παρασκευαζόμενο εν θερμώ σε μόνιμη εγκατάσταση με θραυστά αδρανή υλικά λατομείου, τύπου ΑΣ 12,5, ΑΣ 20 ή ΑΣ 31,5, σύμφωνα με την εγκεκριμένη μελέτη συνθέσεως και την ΕΤΕΠ 05-03-11-04 "Ασφαλικές στρώσεις κλειστού τύπου ασφαλικού σκυροδέματος".

Στην τιμή μονάδας περιλαμβάνονται:

- η παραγωγή ή προμήθεια και μεταφορά των κατάλληλων αδρανών υλικών και της ασφάλτου μέχρι την εγκατάσταση παραγωγής του ασφαλιτομίγματος

- η παραγωγή του ασφαλιτομίγματος, σύμφωνα με την εγκεκριμένη μελέτη συνθέσεως

- η μεταφορά του θερμού ασφαλιτομίγματος επί τόπου, η διάστρωσή του με finisher

- η σταλία των μεταφορικών μέσων

- η κυλίνδρωση του ασφαλιτομίγματος (αρχική, ενδιάμεση-εντατική και τελική), ώστε να προκύψει η προδιαγραφόμενη επιφανειακή υφή και ομαλότητα

- η πλήρης συμπίκνωση και επιμελής ισοπέδωση των διαμήκων και εγκάρσιων ενώσεων για την εξάλειψη των επιφανειακών ιχνών

- οι προεργασίες σε νέα ή παλαιά ασφαλικά οδοστρώματα (όπως π.χ. δημιουργία τριγωνικών εγκοπών κοντά σε ρείθρα και φρεάτια, σκούπισμα, απομάκρυνση των προϊόντων, που προέρχονται από αυτές τις εργασίες κλπ.)

Στην τιμή μονάδας περιλαμβάνεται και η αξία της ασφάλτου. Η τυχόν απαιτούμενη ασφαλική προεπάλειψη ή συγκολλητική επάλειψη, τιμολογούνται ιδιαίτερα.

Τιμή ανά τετραγωνικό μέτρο στρώσης, αποδεκτής ποιότητας και χαρακτηριστικών σύμφωνα με την ΕΤΕΠ

05-03-11-04.

Ευρώ (Αριθμητικά): 7,35
(Ολογράφως) : επτά και τριάντα πέντε λεπτά

A.T. : A.41

Άρθρο : ΝΑΟΔΟ Δ08.1 Ασφαλτική στρώση κυκλοφορίας, συμπτυκνωμένου πάχους 0,05 m με χρήση κοινής ασφάλτου

Κωδικός αναθεώρησης: ΝΟΔΟ 4521B

Κατασκευή ασφαλτικής στρώσης κυκλοφορίας, σε υπόγεια και υπαίθρια έργα, ανεξάρτητα από την έκταση και τη μορφή της επιφάνειας, με ασφαλτομίγμα παρασκευαζόμενο εν θερμώ σε μόνιμη εγκατάσταση με θραυστά αδρανή υλικά λατομείου, τύπου ΑΣ 12,5 ή ΑΣ 20, σύμφωνα με την εγκεκριμένη μελέτη συνθέσεως και την ΕΤΕΠ 05-03-11-04 "Ασφαλτικές στρώσεις κλειστού τύπου ασφαλτικού σκυροδέματος".

Στην τιμή μονάδας περιλαμβάνονται:

- η παραγωγή ή προμήθεια και μεταφορά των κατάλληλων αδρανών υλικών και της ασφάλτου μέχρι την εγκατάσταση παραγωγής του ασφαλτομίγματος
- η παραγωγή του ασφαλτομίγματος, σύμφωνα με την εγκεκριμένη μελέτη συνθέσεως
- η μεταφορά του θερμού ασφαλτομίγματος επί τόπου, η διάστρωσή του με finisher
- η σταλία των μεταφορικών μέσων
- η κυλίνδρωση του ασφαλτομίγματος (αρχική, ενδιάμεση-εντατική και τελική), ώστε να προκύψει η προδιαγραφόμενη επιφανειακή υφή και ομαλότητα
- η πλήρης συμπίκνωση και επιμελής ισοπέδωση των διαμήκων και εγκάρσιων ενώσεων για την εξάλειψη των επιφανειακών ιχνών.

Στις τιμές μονάδας περιλαμβάνεται και η αξία της ενσωματωμένης ασφάλτου.

Τιμή ανά τετραγωνικό μέτρο ασφαλτικής στρώσης κυκλοφορίας, αποδεκτής ποιότητας και χαρακτηριστικών σύμφωνα με την ΕΤΕΠ 05-03-11-04, ανάλογα με το συμπτυκνωμένο πάχος της και τον τύπο της χρησιμοποιούμενης ασφάλτου, ως εξής:

Ασφαλτική στρώση κυκλοφορίας συμπτυκνωμένου πάχους 0,05 m με χρήση κοινής ασφάλτου.

Ευρώ (Αριθμητικά): 7,95
(Ολογράφως) : επτά και ενενήντα πέντε λεπτά

A.T. : A.42

Άρθρο : ΝΑΥΔΡ 7.06 Αντιστηρίξεις παρειών χάνδακος με μεταλλικά πετάσματα

Κωδικός αναθεώρησης: ΥΔΡ 6103

Αντιστηρίξεις πρανών ορυγμάτων, προσωρινού χαρακτήρα, με σύστημα μεταλλικών αμφιπλεύρων πετασμάτων βιομηχανικής προέλευσης, ενδεικτικού τύπου KRINGS ή αναλόγου, της απαιτούμενης φέρουσας ικανότητας για την παραλαβή των ωθήσεων γαιών και των πλευρικών επιφορτίσεων από μόνιμα ή κινητά φορτία κυκλοφορίας αυτοκινήτων ή μηχανημάτων έργων, σύμφωνα με την μελέτη του έργου ή την μελέτη εφαρμογής του Αναδόχου.

Στην τιμή μονάδας περιλαμβάνονται:

- α. Η προσκόμιση, η χρήση, οι μετακινήσεις από θέση και η αποκόμιση του εξοπλισμού, με τις απαιτούμενες αντιηρίδες, συνδέσμους κ.λ.π.
- β. Η απασχόληση των απαιτούμενων μηχανημάτων για την σταδιακή καταβίβαση των πετασμάτων στο προς εκσκαφή όρυγμα και η τυχόν απαιτούμενη βοηθητική έμπηξη
- γ. Η συναρμολόγηση και αποσυναρμολόγηση των πετασμάτων.
- δ. Η σταδιακή εξόλκυσή κατά την επίχωση του ορύγματος
- ε. Οι πάσης φύσεως φθορές των πετασμάτων και των εξαρτημάτων τους

Η επιμέτρηση θα γίνεται σε τετραγωνικά μέτρα (m²) τοποθετηθέντων αμφιπλεύρων πετασμάτων αντιστήριξης (με 1,00 m² πετάσματος αντιστηρίζονται 2,00 m² παρειών ορύγματος). Επιμετρώνται μόνο το τμήμα του πετάσματος πάνω από την στάθμη του πυθμένα του ορύγματος και μέχρι 20 cm πάνω από την στάθμη του εδάφους.

Επισήμανση: Το παρόν άρθρο έχει εφαρμογή μόνον όταν προβλέπεται ρητά στην μελέτη του έργου

Τιμή για ένα τετραγωνικό μέτρο (m²) τοποθετηθέντων πετασμάτων αντιστήριξης.

Ευρώ (Αριθμητικά): 34,60
(Ολογράφως) : τριάντα τέσσερα και εξήντα λεπτά

A.T. : A.43

Άρθρο : NAYΔΡ 11.01.02 Καλύμματα φρεατίων Καλύματα από ελατό χυτοσίδηρο (ductile iron)

Κωδικός αναθεώρησης: ΥΔΡ 6752

Καλύμματα φρεατίων κατά ΕΛΟΤ EN 124, με σήμανση CE, της κατηγορίας φέρουσας ικανότητας D που προβλέπεται από την μελέτη (ανάλογα την θέση τοποθέτησης).

Περιλαμβάνεται η προμήθεια και μεταφορά επί τόπου του καλύμματος του φρεατίου και του πλαισίου έδρασης αυτού, η ακριβής ρύθμιση της στάθμης και επίκλισης του καλύμματος με χρήση στερεών υποθεμάτων και ο εγκιβωτισμός του πλαισίου έδρασης με σκυρόδεμα.

Καλύματα από ελατό χυτοσίδηρο (ductile iron).

Επιμέτρηση με βάση τους πίνακες του προμηθευτή (σε καμία περίπτωση δεν γίνεται αποδεκτή επιμέτρηση με ζύγιση)

Τιμή ανά χιλιόγραμμα (kg) καλύμματος και αντιστοίχου πλαισίου έδρασης, ανεξαρτήτως της φέρουσας ικανότητας.

Ευρώ (Αριθμητικά): 2,90
(Ολογράφως) : δύο και ενενήντα λεπτά

A.T. : A.44

Άρθρο : NAYΔΡ 11.02.04 Μεταλλικές εσχάρες υδροσυλλογής Εσχάρες υδροσυλλογής, από ελατό χυτοσίδηρο

Κωδικός αναθεώρησης: ΥΔΡ 6752

Μεταλλικές εσχάρες υδροσυλλογής, με το αντίστοιχο πλαίσιο έδρασης, πλήρως τοποθετημένες, σύμφωνα με τα σχέδια λεπτομερειών της μελέτης.

Περιλαμβάνεται η προμήθεια και μεταφορά επί τόπου της εσχάρας και του πλαισίου έδρασης αυτής, η ακριβής ρύθμιση της στάθμης και επίκλισης της εσχάρας με χρήση στερεών υποθεμάτων και ο εγκιβωτισμός του πλαισίου έδρασης με τσιμεντοκονία, μη συρρικνούμενο κονίαμα ή εποξειδικά κονιάματα.

Το παρόν άρθρο έχει εφαρμογή, τόσο επί νέων όσο και επί υφισταμένων κατασκευών (αντικατάσταση εσχάρων).

Επιμέτρηση για τις μεν τυποποιημένες εσχάρες βιομηχανικής προέλευσης με βάση τους πίνακες βαρών του κατασκευαστή, για τις δε ηλεκτροσυγκολλητές εσχάρες νε βάση αναλυτικούς υπολογισμούς των ράβδων και λοιπών διατομών μορφογάλυβα που χρησιμοποιούνται για την κατασκευή τους. Σε καμία περίπτωση δεν γίνεται αποδεκτή επιμέτρηση με ζύγιση.

Εσχάρες υδροσυλλογής, από ελατό χυτοσίδηρο.

Εσχάρες υδροσυλλογής, από ελατό χυτοσίδηρο (χυτοσίδηρος σφαιροειδούς γραφίτη, ductile iron), της προβλεπόμενης από την μελέτη φέρουσας ικανότητας D κατά ΕΛΟΤ EN 124, σύμφωνα με την ΕΤΕΠ 08-07-01-04 "Εσχάρες υδροσυλλογής από ελατό χυτοσίδηρο".

Τιμή ανά χιλιόγραμμα (kg) εσχάρας και αντιστοίχου πλαισίου έδρασης.

Ευρώ (Αριθμητικά): 2,90
(Ολογράφως) : δύο και ενενήντα λεπτά

A.T. : A.45

Άρθρο : NAYΔΡ 12.10.03 Αγωγοί αποχέτευσης από σωλήνες PVC-U συμπαγούς τοιχώματος Αγωγοί αποχέτευσης από σωλήνες PVC-U, SDR 41, DN 160 mm

Κωδικός αναθεώρησης: ΥΔΡ 6711.1

Αγωγοί αποχέτευσης ακαθάρτων με σωλήνες από μη πλαστικοποιημένο PVC-Υσυμπαγούς τοιχώματος, κατά ΕΛΟΤ EN 140121, σύμφωνα με την μελέτη και την ΕΤΕΠ 08-06-02-02 "Δίκτυα αποχέτευσης από σωλήνες PVC-U".

Οι σωλήνες χαρακτηρίζονται με βάση την ονομαστική διάμετρο DN (ταυτίζεται με την εξωτερική διάμετρο), τον τυποποιημένο λόγο διαστάσεων SDR (Standard Dimension Ratio: λόγος της εξωτερικής διαμέτρου του σωλήνα προς το πάχος του τοιχώματος) και τον δείκτη δακτυλιοειδούς ακαμψίας SN.

Το παρόν άρθρο έχει εφαρμογή τόσο για σωλήνες με απόληξη τύπου καμπάνας με ελαστικό δακτύλιο στεγανοποίησης (κατά ΕΛΟΤ EN 681.1), όσο και για σωλήνες με ευθύγραμμο άκρα που συνδέονται με συγκολλούμενο δακτύλιο (μούφα).

Στις τιμές μονάδος του παρόντος άρθρου περιλαμβάνονται:

α. Η προμήθεια, μεταφορά επί τόπου, προσωρινή αποθήκευση, προστασία και πλάγιες μεταφορές των σωλήνων και των δακτυλίων στεγάνωσης ή συγκόλλησης (και της απαιτούμενης προς τούτο κόλλας).

β. Η διάθεση του απαιτούμενου εξοπλισμού και μέσων για τον χειρισμό και την σύνδεση των σωλήνων.

γ. Η προσέγγιση των σωλήνων στην θέση τοποθέτησης, οι συνδέσεις των σωλήνων μεταξύ τους, οι συνδέσεις του αγωγού με τα φρεάτια του δικτύου, καθώς και η δοκιμασία του δικτύου κατά τμήματα.

Δεν συμπεριλαμβάνονται και επιμετρώνται ιδιαίτερα με βάση τα οικεία άρθρα του τιμολογίου:

- Οι στρώσεις έδρασης και εγκιβωτισμού των σωλήνων και η επανεπίχωση του ορύγματος, σύμφωνα με τα καθοριζόμενα στην μελέτη
- Τα ειδικά τεμάχια σύνδεσης των παροχών στο δίκτυο ακαθάρτων (σαμάρια με μούφα)
- Τα ειδικά τεμάχια του αγωγού (γωνίες, τιά, πάματα κλπ) από PVC ή χυτοσίδηρο

Αγωγοί αποχέτευσης από σωλήνες PVC-U, SDR 41, DN 160 mm

Τιμή ανά τρέχον μέτρο (μμ) αξονικού μήκους σωλήνωσης, αφαιρουμένου του μήκους των φρεατίων και των ειδικών τεμαχίων.

Ευρώ (Αριθμητικά): 7,00
(Ολογράφως): επτά

A.T. : A.46

Άρθρο : NAYΔΡ 12.10.05 Αγωγοί αποχέτευσης από σωλήνες PVC-U συμπαγούς τοιχώματος Αγωγοί αποχέτευσης από σωλήνες PVC-U, SDR 41, DN 250 mm

Κωδικός αναθεώρησης: ΥΔΡ 6711.3

Αγωγοί αποχέτευσης ακαθάρτων με σωλήνες από μη πλαστικοποιημένο PVC-Υσυμπαγούς τοιχώματος, κατά ΕΛΟΤ EN 140121, σύμφωνα με την μελέτη και την ΕΤΕΠ 08-06-02-02 "Δίκτυα αποχέτευσης από σωλήνες PVC-U".

Οι σωλήνες χαρακτηρίζονται με βάση την ονομαστική διάμετρο DN (ταυτίζεται με την εξωτερική διάμετρο), τον τυποποιημένο λόγο διαστάσεων SDR (Standard Dimension Ratio: λόγος της εξωτερικής διαμέτρου του σωλήνα προς το πάχος του τοιχώματος) και τον δείκτη δακτυλιοειδούς ακαμψίας SN.

Το παρόν άρθρο έχει εφαρμογή τόσο για σωλήνες με απόληξη τύπου καμπάνας με ελαστικό δακτύλιο στεγανοποίησης (κατά ΕΛΟΤ EN 681.1), όσο και για σωλήνες με ευθύγραμμο άκρα που συνδέονται με συγκολλούμενο δακτύλιο (μούφα).

Στις τιμές μονάδος του παρόντος άρθρου περιλαμβάνονται:

α. Η προμήθεια, μεταφορά επί τόπου, προσωρινή αποθήκευση, προστασία και πλάγιες μεταφορές των σωλήνων και των δακτυλίων στεγάνωσης ή συγκόλλησης (και της απαιτούμενης προς τούτο κόλλας).

β. Η διάθεση του απαιτούμενου εξοπλισμού και μέσων για τον χειρισμό και την

σύνδεση των σωλήνων.

γ. Η προσέγγιση των σωλήνων στην θέση τοποθέτησης, οι συνδέσεις των σωλήνων μεταξύ τους, οι συνδέσεις του αγωγού με τα φρεάτια του δικτύου, καθώς και η δοκιμασία του δικτύου κατά τμήματα.

Δεν συμπεριλαμβάνονται και επιμετρώνται ιδιαίτερα με βάση τα οικεία άρθρα του τιμολογίου:

- Οι στρώσεις έδρασης και εγκιβωτισμού των σωλήνων και η επανεπίχωση του ορύγματος, σύμφωνα με τα καθοριζόμενα στην μελέτη
- Τα ειδικά τεμάχια σύνδεσης των παροχών στο δίκτυο ακαθάρτων (σαμάρια με μούφα)
- Τα ειδικά τεμάχια του αγωγού (γωνίες, τιά, πάματα κλπ) από PVC ή χυτοσίδηρο

Αγωγοί αποχέτευσης από σωλήνες PVC-U, SDR 41, DN 250 mm.

Τιμή ανά τρέχον μέτρο (μμ) αξονικού μήκους σωλήνωσης, αφαιρουμένου του μήκους των φρεατίων και των ειδικών τεμαχίων.

Ευρώ (Αριθμητικά): 14,70

(Ολογράφως) : δέκα τέσσερα και εβδομήντα λεπτά

A.T. : A.47

Άρθρο : NAYΔΡ 12.10.06

Αγωγοί αποχέτευσης από σωλήνες PVC-U συμπαγούς τοιχώματος Αγωγοί αποχέτευσης από σωλήνες PVC-U, SDR 41, DN 315 mm

Κωδικός αναθεώρησης: ΥΔΡ 6711.4

Αγωγοί αποχέτευσης ακαθάρτων με σωλήνες από μη πλαστικοποιημένο PVC-Υσυμπαγούς τοιχώματος, κατά ΕΛΟΤ EN 140121, σύμφωνα με την μελέτη και την ΕΤΕΠ 08-06-02-02 "Δίκτυα αποχέτευσης από σωλήνες PVC-U".

Οι σωλήνες χαρακτηρίζονται με βάση την ονομαστική διάμετρο DN (ταυτίζεται με την εξωτερική διάμετρο), τον τυποποιημένο λόγο διαστάσεων SDR (Standard Dimension Ratio: λόγος της εξωτερικής διαμέτρου του σωλήνα προς το πάχος του τοιχώματος) και τον δείκτη δακτυλιοειδούς ακαμψίας SN.

Το παρόν άρθρο έχει εφαρμογή τόσο για σωλήνες με απόληξη τύπου καμπάνας με ελαστικό δακτύλιο στεγανοποίησης (κατά ΕΛΟΤ EN 681.1), όσο και για σωλήνες με ευθύγραμμο άκρα που συνδέονται με συγκολλούμενο δακτύλιο (μούφα).

Στις τιμές μονάδος του παρόντος άρθρου περιλαμβάνονται:

α. Η προμήθεια, μεταφορά επί τόπου, προσωρινή αποθήκευση, προστασία και πλάγιες μεταφορές των σωλήνων και των δακτυλίων στεγάνωσης ή συγκόλλησης (και της απαιτούμενης προς τούτο κόλλας).

β. Η διάθεση του απαιτούμενου εξοπλισμού και μέσων για τον χειρισμό και την σύνδεση των σωλήνων.

γ. Η προσέγγιση των σωλήνων στην θέση τοποθέτησης, οι συνδέσεις των σωλήνων μεταξύ τους, οι συνδέσεις του αγωγού με τα φρεάτια του δικτύου, καθώς και η δοκιμασία του δικτύου κατά τμήματα.

Δεν συμπεριλαμβάνονται και επιμετρώνται ιδιαίτερα με βάση τα οικεία άρθρα του τιμολογίου:

- Οι στρώσεις έδρασης και εγκιβωτισμού των σωλήνων και η επανεπίχωση του ορύγματος, σύμφωνα με τα καθοριζόμενα στην μελέτη
- Τα ειδικά τεμάχια σύνδεσης των παροχών στο δίκτυο ακαθάρτων (σαμάρια με μούφα)
- Τα ειδικά τεμάχια του αγωγού (γωνίες, τιά, πάματα κλπ) από PVC ή χυτοσίδηρο

Αγωγοί αποχέτευσης από σωλήνες PVC-U, SDR 41, DN 315 mm.

Τιμή ανά τρέχον μέτρο (μμ) αξονικού μήκους σωλήνωσης, αφαιρουμένου του μήκους των φρεατίων και των ειδικών τεμαχίων.

Ευρώ (Αριθμητικά): 22,80

(Ολογράφως) : είκοσι δύο και ογδόντα λεπτά

A.T. : A.48

Άρθρο : NAYΔΡ 12.10.07

Αγωγοί αποχέτευσης από σωλήνες PVC-U συμπαγούς τοιχώματος Αγωγοί αποχέτευσης από σωλήνες PVC-U, SDR 41, DN 355 mm

Κωδικός αναθεώρησης: ΥΔΡ 6711.5

Αγωγοί αποχέτευσης ακαθάρτων με σωλήνες από μη πλαστικοποιημένο PVC-Υσυμπαγούς τοιχώματος, κατά ΕΛΟΤ EN 140121, σύμφωνα με την μελέτη και την ΕΤΕΠ 08-06-02-02 "Δίκτυα αποχέτευσης από σωλήνες PVC-U".

Οι σωλήνες χαρακτηρίζονται με βάση την ονομαστική διάμετρο DN (ταυτίζεται με την εξωτερική διάμετρο), τον τυποποιημένο λόγο διαστάσεων SDR (Standard Dimension Ratio: λόγος της εξωτερικής διαμέτρου του σωλήνα προς το πάχος του τοιχώματος) και τον δείκτη δακτυλιοειδούς ακαμψίας SN.

Το παρόν άρθρο έχει εφαρμογή τόσο για σωλήνες με απόληξη τύπου καμπάνας με ελαστικό δακτύλιο στεγανοποίησης (κατά ΕΛΟΤ EN 681.1), όσο και για σωλήνες με ευθύγραμμο άκρα που συνδέονται με συγκολλούμενο δακτύλιο (μούφα).

Στις τιμές μονάδος του παρόντος άρθρου περιλαμβάνονται:

α. Η προμήθεια, μεταφορά επί τόπου, προσωρινή αποθήκευση, προστασία και πλάγιες μεταφορές των σωλήνων και των δακτυλίων στεγάνωσης ή συγκόλλησης (και της απαιτούμενης προς τούτο κόλλας).

β. Η διάθεση του απαιτούμενου εξοπλισμού και μέσων για τον χειρισμό και την σύνδεση των σωλήνων.

γ. Η προσέγγιση των σωλήνων στην θέση τοποθέτησης, οι συνδέσεις των σωλήνων μεταξύ τους, οι συνδέσεις του αγωγού με τα φρεάτια του δικτύου, καθώς και η δοκιμασία του δικτύου κατά τμήματα.

Δεν συμπεριλαμβάνονται και επιμετρώνται ιδιαίτερα με βάση τα οικεία άρθρα του τιμολογίου:

- Οι στρώσεις έδρασης και εγκιβωτισμού των σωλήνων και η επανεπίχωση του ορύγματος, σύμφωνα με τα καθοριζόμενα στην μελέτη
- Τα ειδικά τεμάχια σύνδεσης των παροχών στο δίκτυο ακαθάρτων (σαμάρια με μούφα)
- Τα ειδικά τεμάχια του αγωγού (γωνίες, τιά, πάματα κλπ) από PVC ή χυτοσίδηρο

Αγωγοί αποχέτευσης από σωλήνες PVC-U, SDR 41, DN 355 mm.

Τιμή ανά τρέχον μέτρο (μμ) αξονικού μήκους σωλήνωσης, αφαιρουμένου του μήκους των φρεατίων και των ειδικών τεμαχίων.

Ευρώ (Αριθμητικά): 27,60

(Ολογράφως): είκοσι επτά και εξήντα λεπτά

A.T. : A.49

Άρθρο : NAYΔΡ 12.10.08

Αγωγοί αποχέτευσης από σωλήνες PVC-U συμπαγούς τοιχώματος Αγωγοί αποχέτευσης από σωλήνες PVC-U, SDR 41, DN 400 mm

Κωδικός αναθεώρησης: ΥΔΡ 6711.6

Αγωγοί αποχέτευσης ακαθάρτων με σωλήνες από μη πλαστικοποιημένο PVC-Υσυμπαγούς τοιχώματος, κατά ΕΛΟΤ EN 140121, σύμφωνα με την μελέτη και την ΕΤΕΠ 08-06-02-02 "Δίκτυα αποχέτευσης από σωλήνες PVC-U".

Οι σωλήνες χαρακτηρίζονται με βάση την ονομαστική διάμετρο DN (ταυτίζεται με την εξωτερική διάμετρο), τον τυποποιημένο λόγο διαστάσεων SDR (Standard Dimension Ratio: λόγος της εξωτερικής διαμέτρου του σωλήνα προς το πάχος του τοιχώματος) και τον δείκτη δακτυλιοειδούς ακαμψίας SN.

Το παρόν άρθρο έχει εφαρμογή τόσο για σωλήνες με απόληξη τύπου καμπάνας με ελαστικό δακτύλιο στεγανοποίησης (κατά ΕΛΟΤ EN 681.1), όσο και για σωλήνες με ευθύγραμμο άκρα που συνδέονται με συγκολλούμενο δακτύλιο (μούφα).

Στις τιμές μονάδος του παρόντος άρθρου περιλαμβάνονται:

α. Η προμήθεια, μεταφορά επί τόπου, προσωρινή αποθήκευση, προστασία και πλάγιες μεταφορές των σωλήνων και των δακτυλίων στεγάνωσης ή συγκόλλησης (και της απαιτούμενης προς τούτο κόλλας).

β. Η διάθεση του απαιτούμενου εξοπλισμού και μέσων για τον χειρισμό και την

σύνδεση των σωλήνων.

γ. Η προσέγγιση των σωλήνων στην θέση τοποθέτησης, οι συνδέσεις των σωλήνων μεταξύ τους, οι συνδέσεις του αγωγού με τα φρεάτια του δικτύου, καθώς και η δοκιμασία του δικτύου κατά τμήματα.

Δεν συμπεριλαμβάνονται και επιμετρώνται ιδιαίτερα με βάση τα οικεία άρθρα του τιμολογίου:

- Οι στρώσεις έδρασης και εγκιβωτισμού των σωλήνων και η επανεπίχωση του ορύγματος, σύμφωνα με τα καθοριζόμενα στην μελέτη
- Τα ειδικά τεμάχια σύνδεσης των παροχών στο δίκτυο ακαθάρτων (σαμάρια με μούφα)
- Τα ειδικά τεμάχια του αγωγού (γωνίες, τιά, πάματα κλπ) από PVC ή χυτοσίδηρο

Αγωγοί αποχέτευσης από σωλήνες PVC-U, SDR 41, DN 400 mm.

Τιμή ανά τρέχον μέτρο (μμ) αξονικού μήκους σωληνώσεως, αφαιρουμένου του μήκους των φρεατίων και των ειδικών τεμαχίων.

Ευρώ (Αριθμητικά): 34,00
(Ολογράφως) : τριάντα τέσσερα

A.T. : A.50

Άρθρο : NAYΔΡ 12.12.01.02

Ειδικά τεμάχια σωληνώσεων από PVC-U Σαμάρι με μούφα, συγκολλητό σε αγωγούς υπονόμων από πλαστικούς σωλήνες PVC-U της σειράς 41 Σαμάρι/μούφα ονομαστικών διαμέτρων 250/160 mm.

Κωδικός αναθεώρησης: ΥΔΡ 6712.2

Προμήθεια, μεταφορά επί τόπου, προσέγγιση και τοποθέτηση ειδικών τεμαχίων σωληνώσεων κατασκευασμένων από μη πλαστικοποιημένο πολυβινυλοχλωρίδιο (PVC-U), με μηχανική σύνδεση ή με συγκόλληση, αναλόγως του τύπου του ειδικού τεμαχίου. Συμπεριλαμβάνονται οι αντίστοιχοι ελαστικοί δακτύλιοι στεγάνωσης κατά ΕΛΟΤ EN 681-1 και τα απαιτούμενα υλικά συγκόλλησης.

Σαμάρι με μούφα, συγκολλητό σε αγωγούς υπονόμων από πλαστικούς σωλήνες PVC-U της σειράς 41.

Τυποποιημένα συγκολλητά σαμάρια με μούφα από PVC για την σύνδεση αγωγών ακαθάρτων με το δίκτυο. Στην τιμή μονάδας περιλαμβάνεται η διάνοιξη οπής στο τοίχωμα του αγωγού με χρήση διατρητικής συσκευής σωληνώσεων, η προετοιμασία της επιφανείας του αγωγού για την συγκόλληση, καθώς και πάμα ονομαστικής διαμέτρου 160 mm, για την περίπτωση αναμονών συνδέσεων

Σαμάρι/μούφα ονομαστικών διαμέτρων 250/160 mm.

Τιμή ανά τεμάχιο (τεμ.) πλήρως εγκατεστημένου σαμαριού με μούφα.

Ευρώ (Αριθμητικά): 32,40
(Ολογράφως) : τριάντα δύο και σαράντα λεπτά

A.T. : A.51

Άρθρο : NAYΔΡ 12.12.01.03

Ειδικά τεμάχια σωληνώσεων από PVC-U Σαμάρι με μούφα, συγκολλητό σε αγωγούς υπονόμων από πλαστικούς σωλήνες PVC-U της σειράς 41 Σαμάρι/μούφα ονομαστικών διαμέτρων 315/160 mm.

Κωδικός αναθεώρησης: ΥΔΡ 6712.3

Προμήθεια, μεταφορά επί τόπου, προσέγγιση και τοποθέτηση ειδικών τεμαχίων σωληνώσεων κατασκευασμένων από μη πλαστικοποιημένο πολυβινυλοχλωρίδιο (PVC-U), με μηχανική σύνδεση ή με συγκόλληση, αναλόγως του τύπου του ειδικού τεμαχίου. Συμπεριλαμβάνονται οι αντίστοιχοι ελαστικοί δακτύλιοι στεγάνωσης κατά ΕΛΟΤ EN 681-1 και τα απαιτούμενα υλικά συγκόλλησης.

Σαμάρι με μούφα, συγκολλητό σε αγωγούς υπονόμων από πλαστικούς σωλήνες PVC-U της σειράς 41.

Τυποποιημένα συγκολλητά σαμάρια με μούφα από PVC για την σύνδεση αγωγών ακαθάρτων με το δίκτυο. Στην τιμή μονάδας περιλαμβάνεται η διάνοιξη οπής στο τοίχωμα του αγωγού με χρήση διατρητικής συσκευής σωληνώσεων, η προετοιμασία της επιφανείας του αγωγού για την συγκόλληση, καθώς και πάμα ονομαστικής διαμέτρου 160 mm, για την περίπτωση αναμονών συνδέσεων

Σαμάρι/μούφα ονομαστικών διαμέτρων 315/160 mm.

Τιμή ανά τεμάχιο (τεμ.) πλήρως εγκατεστημένου σαμαριού με μούφα.

Ευρώ (Αριθμητικά): 38,90

(Ολογράφως) : τριάντα οκτώ και ενενήντα λεπτά

A.T. : A.52

Άρθρο : NAYΔΡ 12.12.01.04

Ειδικά τεμάχια σωληνώσεων από PVC-U Σαμάρια με μούφα, συγκολλητό σε αγωγούς υπονόμων από πλαστικούς σωλήνες PVC-U της σειράς 41 Σαμάρια/μούφα ονομαστικών διαμέτρων 355/160 mm

Κωδικός αναθεώρησης: ΥΔΡ 6712.4

Προμήθεια, μεταφορά επί τόπου, προσέγγιση και τοποθέτηση ειδικών τεμαχίων σωληνώσεων κατασκευασμένων από μη πλαστικοποιημένο πολυβινυλοχλωρίδιο (PVC-U), με μηχανική σύνδεση ή με συγκόλληση, αναλόγως του τύπου του ειδικού τεμαχίου. Συμπεριλαμβάνονται οι αντίστοιχοι ελαστικοί δακτύλιοι στεγάνωσης κατά ΕΛΟΤ EN 681-1 και τα απαιτούμενα υλικά συγκόλλησης.

Σαμάρια με μούφα, συγκολλητό σε αγωγούς υπονόμων από πλαστικούς σωλήνες PVC-U της σειράς 41.

Τυποποιημένα συγκολλητά σαμάρια με μούφα από PVC για την σύνδεση αγωγών ακαθάρτων με το δίκτυο. Στην τιμή μονάδας περιλαμβάνεται η διάνοιξη οπής στο τοίχωμα του αγωγού με χρήση διατρητικής συσκευής σωληνώσεων, η προετοιμασία της επιφανείας του αγωγού για την συγκόλληση, καθώς και πάμα ονομαστικής διαμέτρου 160 mm, για την περίπτωση αναμονών συνδέσεων

Σαμάρια/μούφα ονομαστικών διαμέτρων 355/160 mm

Τιμή ανά τεμάχιο (τεμ.) πλήρως εγκατεστημένου σαμαριού με μούφα.

Ευρώ (Αριθμητικά): 44,40

(Ολογράφως) : σαράντα τέσσερα και σαράντα λεπτά

A.T. : A.53

Άρθρο : NAYΔΡ 12.12.01.05

Ειδικά τεμάχια σωληνώσεων από PVC-U Σαμάρια με μούφα, συγκολλητό σε αγωγούς υπονόμων από πλαστικούς σωλήνες PVC-U της σειράς 41 Σαμάρια/μούφα ονομαστικών διαμέτρων 400/160 mm.

Κωδικός αναθεώρησης: ΥΔΡ 6712.5

Προμήθεια, μεταφορά επί τόπου, προσέγγιση και τοποθέτηση ειδικών τεμαχίων σωληνώσεων κατασκευασμένων από μη πλαστικοποιημένο πολυβινυλοχλωρίδιο (PVC-U), με μηχανική σύνδεση ή με συγκόλληση, αναλόγως του τύπου του ειδικού τεμαχίου. Συμπεριλαμβάνονται οι αντίστοιχοι ελαστικοί δακτύλιοι στεγάνωσης κατά ΕΛΟΤ EN 681-1 και τα απαιτούμενα υλικά συγκόλλησης.

Σαμάρια με μούφα, συγκολλητό σε αγωγούς υπονόμων από πλαστικούς σωλήνες PVC-U της σειράς 41.

Τυποποιημένα συγκολλητά σαμάρια με μούφα από PVC για την σύνδεση αγωγών ακαθάρτων με το δίκτυο. Στην τιμή μονάδας περιλαμβάνεται η διάνοιξη οπής στο τοίχωμα του αγωγού με χρήση διατρητικής συσκευής σωληνώσεων, η προετοιμασία της επιφανείας του αγωγού για την συγκόλληση, καθώς και πάμα ονομαστικής διαμέτρου 160 mm, για την περίπτωση αναμονών συνδέσεων

Σαμάρια/μούφα ονομαστικών διαμέτρων 400/160 mm.

Τιμή ανά τεμάχιο (τεμ.) πλήρως εγκατεστημένου σαμαριού με μούφα.

Ευρώ (Αριθμητικά): 48,70

(Ολογράφως) : σαράντα οκτώ και εβδομήντα λεπτά

A.T. : A.54

Άρθρο : NAYΔΡ 16.14.01

Προκατασκευασμένα κυκλικά φρεάτια επίσκεψης αγωγών ακαθάρτων από σκυρόδεμα κατά ΕΛΟΤ EN 1917, εντός κατοικημένων περιοχών Φρεάτιο εσωτ. διαμέτρου 1,20 m

Κωδικός αναθεώρησης: ΥΔΡ 6327

Κυκλικά φρεάτια επίσκεψης ή συμβολής αγωγών ακαθάρτων εντός κατοικημένης περιοχής, οποιουδήποτε συνολικού ύψους (από την στάθμη ροής μέχρι το κατώστρωμα της οδού ή την στάθμη του εδάφους), αποτελούμενου από προκατασκευασμένους δακτυλίους κλπ στοιχεία από σκυρόδεμα, σύμφωνα με το πρότυπο ΕΛΟΤ EN 1917, με

σήμανση CE, πλήρως εγκατεστημένα.

Στην τιμή μονάδας περιλαμβάνονται:

- Η χάραξη με ασφαλοκόπη του περιγράμματος της απαιτούμενης εκσκαφής και η διάνοιξη του ορύγματος σε έδαφος πάσης φύσεως με τις τυχόν απαιτούμενες αντλήσεις και αντιστηρίξεις
- Η φόρτωση και μεταφορά προς απόθεση των προϊόντων εκσκαγών σε οποιαδήποτε απόσταση
- Η κοιτόστρωση από σκυρόδεμα C8/10
- Η προμήθεια και προσκόμιση επί τόπου των στοιχείων του φρεατίου (δακτύλιοι, πλάκα στέψης, στοιχείο λαιμού, κάλυμμα κατά ΕΛΟΤ EN 124, βαθμίδες, ελαστικοί δακτύλιοι στεγάνωσης κλπ) και η συναρμολόγησή του σύμφωνα με τις οδηγίες του προμηθευτή
- Η σύνδεση των αγωγών απόφραξης και αναχώρησης
- Η επανεπίχωση του απομένοντος όγκου του ορύγματος με διαβαθμισμένο θραυστό υλικό λατομείου συμπυκνωμένο κατά στρώσεις ή υλικό ελεγγόμενης χαμηλής αντοχής (ΥΕΧΑ)
- Η αποκατάσταση του οδοστρώματος στην προτέρα του κατάσταση (ανακατασκευή γύρω από το ορύγμα των στρώσεων οδοστρωσίας και ασφαλτικών που αποξηλώθηκαν για την εκσκαφή)

Φρεάτιο εσωτ. διαμέτρου 1,20 m.

Τιμή ανά προκατασκευασμένο φρεάτιο από σκυρόδεμα κατά ΕΛΟΤ EN 1917 (τεμ)

Ευρώ (Αριθμητικά): 1.290,00

(Ολογράφως): χίλια διακόσια ενενήντα

A.T. : A.55

Άρθρο : ΝΑΥΔΡ Σ16.01

Σωλήνες υδροσυλλογής κτιρίων μετά πλαστικών φρεατίων

Κωδικός αναθεώρησης: ΥΔΡ 6744

Σωλήνες υδροσυλλογής κτιρίων μετά πλαστικών φρεατίων, ήτοι

- καθαίρεση μετά προσοχής των εγκιβωτισμένων στο σκυρόδεμα οριζοντίων σωλήνων αποχέτευσης ομβρίων υδάτων και των κατακόρυφων (επί των κτιρίων) σωλήνων αποχέτευσης ομβρίων υδάτων (όπου απαιτείται) μετά της φορτοεκφορτώσεως και μεταφοράς σε οιαδήποτε απόσταση των προϊόντων της καθαίρεσης
 - προμήθεια επί τόπου του έργου & τοποθέτηση νέου πλαστικού σωλήνα από PVC, κατακόρυφα επί του κτιρίου με τις αναγκαίες και απαραίτητες μεταλλικές στηρίξεις και οριζόντια στην υπόβαση αδρανών υλικών του πεζοδρομίου μετά της απαραίτητης εκσκαφής χάνδακα κατάλληλης διατομής και της φορτοεκφορτώσεως και μεταφοράς σε οιαδήποτε απόσταση των προϊόντων εκσκαφής, σε κατάλληλη υψομετρική θέση και με τις αναγκαίες κλίσεις για την απορροή υδάτων στο κεντρικό δίκτυο αποχέτευσης ομβρίων υδάτων της οδού, ώστε να είναι έτοιμη η όλη κατασκευή για τη σκυροδέτηση του δαπέδου του πεζοδρομίου
 - προμήθεια επί τόπου του έργου & τοποθέτηση πλαστικού φρεατίου υδροσυλλογής από PVC διαστάσεων $μπχ\chi\mu=20\chi20\chi15εκ.$ με διαμορφωμένες έτοιμες εγχοπές για την προσαρμογή των πλαστικών σωλήνων υδροσυλλογής και της κατάλληλης μεταλλικής σχάρας σε κατάλληλη υψομετρική θέση, ώστε να είναι έτοιμη η όλη κατασκευή για τη σκυροδέτηση του δαπέδου του πεζοδρομίου
- Στην τιμή περιλαμβάνονται:
- η προμήθεια και μεταφορά επί τόπου του έργου όλων των υλικών (σωλήνων & των ειδικών τεμαχίων τους σύνδεσμοι, καμπύλες κλπ και πλαστικών φρεατίων) και όλων των μικρουλικών στερέωσης και σύνδεσής τους
 - η δαπάνη προσέγγισης και τοποθέτησής τους στην ενδεδειγμένη θέση εν ξηρώ ή μέσα σε νερό, είτε εντός τάφρου είτε εντός σώματος τεχνικού είτε ανάρτησής τους από σώματα τεχνικών είτε οπουδήποτε αλλού απαιτηθεί στις θέσεις και με την κλίση που προβλέπονται στη μελέτη, με τη δαπάνη κάθε εργασίας και απαιτούμενων υλικών για την τοποθέτηση και στερέωση τους
 - οι δαπάνες της εργασίας κοπής (κάθετα ή λοξά) μετά των απομειώσεων των υλικών λόγω κοπής και η δαπάνη ένωσης των σωλήνων μεταξύ τους και με τα φρεάτια του κεντρικού δικτύου αποχέτευσης ομβρίων και με τα πλαστικά φρεάτια υδροσυλλογής, καθώς και κάθε άλλη εργασία ή μικροεργασία απαιτείται για την πλήρη εγκατάστασή & σύνδεση του εν λόγω δικτύου
 - οι δαπάνες δοκιμασίας του δικτύου καθώς και όλες οι δαπάνες για φορτοεκφορτώσεις, τυχόν καθυστερήσεις και σταλίες αυτοκινήτων, μηχανημάτων και προσωπικού όπως και κάθε άλλη εργασία που είναι αναγκαία για πλήρως συντελεσμένη εργασία, σύμφωνα με τη μελέτη και τις υποδείξεις της Υπηρεσίας.

Εργασία παραδοτέα για χρήση, ήτοι δίκτυο απορροής ομβρίων υδάτων από τα κτίρια στο κεντρικό δίκτυο αποχέτευσης ομβρίων υδάτων της οδού

Τιμή ανά μέτρο μήκους (m) τοποθετημένου πλαστικού αγωγού υδροσυλλογής

Ευρώ (Αριθμητικά): 11,00
(Ολογράφως): έντεκα

A.T. : B.01

Άρθρο : ΑΤΗ Ν19302 Εκσκαφή χάνδακα για την τοποθέτηση καλωδίων

Κωδικός αναθεώρησης: ΗΛΜ 10

Εκσκαφή χάνδακα για την τοποθέτηση καλωδίων πλάτους όφρους ορύγματος μικροτέρου ή μέχρι 1,00 m και σε βάθος μέχρι 1,00 m με οποιονδήποτε τρόπο ή μέσο εκσκαφής σε ξηρό έδαφος ή μέσα σε νερό ή στάθμη του οποίου ή ευρίσκεται σε ηρεμία ή υποβιβάζεται με άντληση, που θα πληρωθεί ξεχωριστά, την μόρφωση των παρειών και του πυθμένα του ορύγματος στις απαιτούμενες διατομές. Στην τιμή περιλαμβάνεται και η δαπάνη των αναγκαίων δαπέδων εργασίας, που χρειάζονται για την αναπέταση των προϊόντων ανάλογα με τους τρόπους και τα μέσα εκσκαφής, των κάθε φύσεως φορτοεκφορτώσεων, τοπικών μετακινήσεων (οριζόντιων ή κατακορύφων) και μεταφορών για την οριστική απομάκρυνση των προϊόντων που περισσεύουν σε θέσεις που επιτρέπονται από την αστυνομία ή προσωρινή απόθεση αυτών για την κατασκευή επιχωμάτων προς επανεπίχωση των εκσκαφέντων χανδάκων καθώς και η δαπάνη σταλίας των μεταφορικών μέσων. Στην τιμή περιλαμβάνεται επίσης και η εργασία εκτελέσεως της επανεπίχωσης και με αμμο 10 εκατοστών πάνω από τον σωλήνα των εκσκαφέντων χανδάκων κατά στρώσεις πλήρως συμπιεζόμενες, και η ταινία σήμανσης.

(1 m3)

9302.λ1 Εκσκαφή χάνδακα σε έδαφος λ2*

Ευρώ (Αριθμητικά): 20,00
(Ολογράφως): είκοσι

A.T. : B.02

Άρθρο : ΑΤΗ Ν19307.7 Φρεάτιο έλξης και σύνδεσης υπόγειων καλωδίων εσωτερικών διαστάσεων έως 60 x 80 cm, βάθους έως 100 cm

Κωδικός αναθεώρησης: ΗΛΜ 10

Κατασκευή φρεατίου έλξης εσωτερικών διαστάσεων έως 60 x έως 80 cm περίπου (σύμφωνα με την υποδείξη της υπηρεσίας όπως αναφαίρονται στις τεχνικές προδιαγραφές) και σύνδεσης καλωδίων από σκυρόδεμα κατηγορίας C16/20, οπλισμένο με δομικό πλέγμα B500s, με τοιχώματα ελαχίστου πάχους 20 cm για τα φρεάτια έλξης και 15 cm για τα φρεάτια σύνδεσης και κατά τα λοιπά σύμφωνα με τα σχέδια λεπτομερειών της μελέτης

Στην τιμή μονάδας περιλαμβάνονται:

- η εκσκαφή και επανεπίχωση του ορύγματος σε έδαφος γαιώδης ή ημιβραχώδης βάθους μέχρι 100 εκ.
- εξαγωγή και αποκόμιση των (πλεοναζόντων) προϊόντων εκσκαφής.
- διάστρωση πυθμένα με γαρμπίλι πάχους 10 εκ.
- η επί τόπου σκυροδέτηση, ή η προμήθεια και εγκατάσταση προκατασκευασμένου φρεατίου
- η διαμόρφωση των οπών εισόδου και εξόδου των σωληνώσεων διέλευσης των καλωδίων
- επίχρωση όλων των εσωτερικών επιφανειών με τσιμεντοκονίαμα των 600 χγρ.
- επανεπίχωση του ορύγματος

- στεγανό κάλυμμα μονό ή διπλό από χυτοσίδηρο αντοχής 60 τόνους (μπακλαβωτή λαμαρίνα) εδραζόμενο σε μεταλλικό πλαίσιο μέσω ελαστικού παρεμβύσματος, με διάταξη μανδάλωσης με χρήση ειδικού εργαλείου και αντισκωριακή προστασία (διπλή στρώση rust primer ψευδαργύρου και διπλή στρώση εποξειδικής βαφής).

- η επισήμανση του φρεατίου, σύμφωνα με τα καθοριζόμενα στην μελέτη
Στην τιμή περιλαμβάνονται όλα τα υλικά και μικροϋλικά κατασκευής, κάθε εργασία καθώς και το κάλυμμα από χυτοσίδηρο αντοχής 40 τόνους κατά το Ευρωπαϊκό πρότυπο EN124:1994..

Τιμή ανά πλήρες φρεάτιο καλωδίων εσωτερικών διαστάσεων (M) x (Π) x (B), ως εξής:

Φρεάτιο έλξης καλωδίων έως 60x80 cm, βάθους έως 100 cm

Ευρώ (Αριθμητικά): 210,00
(Ολογράφως): διακόσια δέκα

A.T. : B.03**Αρθρο : ΑΤΗΕ Ν19306 Αποκατάσταση πεζοδρομίου,δρόμου , πράσινο****Κωδικός αναθεώρησης: ΗΛΜ 10**

Πλήρης αποκατάσταση πεζοδρομίου με οποιοδήποτε υλικό υπήρχε πριν τις εργασίες αποξήλωσης.ήτοι επίστρωση με πλάκες τσιμέντου δηλαδή προμήθεια, μεταφορά και επίστρωση με τεχνητές πλάκες από τσιμέντο τύπου ΉΑ με αρμούς πλάτους 3-5mm και υπόστρωμα πάχους 2cm από τσιμεντοκονίαμα των 450 kg με τον καθαρισμό των αρμών του κονιάματος τούτου και πλήρους αρμολογήματος από τσιμεντοκονίαμα των 600kg με όλα τα απαιτούμενα υλικά επί τόπου και την εργασία πλήρους κατασκευής.

Πριν την επίστρωση τσιμεντοκονίας θα γίνεται η αναγκαία επίστρωση από μπετόν αντοχής Β160 και με πάχος μπειό 10cm.

Η προμήθεια, μεταφορά και επίστρωση με κυβόλιθους , μάρμαρο,πράσινο ή οποιοδήποτε υλικό υπήρχε πριν τις εργασίες αποξήλωσης.

Στην τιμή συμπεριλαμβάνονται όλες εκείνες οι εργασίες που απαιτούνται για την πλήρη αποκατάσταση τόσο του πεζοδρομίου όσο και του ασφαλτοτάπητα.

Ευρώ (Αριθμητικά): 24,17**(Ολογράφως) : είκοσι τέσσερα και δέκα επτά λεπτά****A.T. : B.04****Αρθρο : ΑΤΗΕ Ν19307.6.1 Φρεάτιο έλξης και σύνδεσης ή επισκευής υπόγειων καλωδίων εσωτερικών διαστάσεων 40 x 40 cm, βάθους έως 40 cm****Κωδικός αναθεώρησης: ΗΛΜ 10**

Κατασκευή φρεατίου έλξης και σύνδεσης καλωδίων από σκυρόδεμα κατηγορίας C12/15, οπλισμένο με δομικό πλέγμα Β500C, με τοιχώματα ελαχίστου πάχους 10 cm για τα φρεάτια έλξης και 15 cm για τα φρεάτια σύνδεσης και κατά τα λοιπά σύμφωνα με τα σχέδια λεπτομερειών της μελέτης.

Στην τιμή μονάδας περιλαμβάνονται:

- η εκσκαφή σε έδαφος γαιώδης ή ημιβραχώδης βάθους μέχρι 100 εκ.
- εξαγωγή και αποκόμιση των (πλεοναζόντων) προϊόντων εκσκαφής.
- διάστρωση πυθμένα με γαρμπίλι πάχους 10 εκ.
- η επί τόπου σκυροδέτηση, ή η προμήθεια και εγκατάσταση προκατασκευασμένου φρεατίου
- η διαμόρφωση των οπών εισόδου και εξόδου των σωληνώσεων διέλευσης των καλωδίων
- επίχριση όλων των εσωτερικών επιφανειών με τσιμεντοκονίαμα των 600 χγρ.
- επανεπίχωση του ορύγματος
- στεγανό κάλυμμα απο σύνθετο υλικό κλάσεως C250 EN 124:1994 αντοχής 25 τον. εδραζόμενο σε πλαίσιο απο σύνθετο υλικό κλάσεως C250 EN 124:1994 αντοχής 25 τον. , με διάταξη μανδάλωσης με χρήση ειδικού εργαλείου.
- η επισήμανση του φρεατίου, σύμφωνα με τα καθοριζόμενα στην μελέτη

Στην τιμή περιλαμβάνονται όλα τα υλικά και μικροϋλικά κατασκευής, κάθε εργασία καθώς και το κάλυμμα από χυτοσίδηρο αντοχής 25 τόνους κατά το Ευρωπαϊκό πρότυπο EN124:1994..

Τιμή ανά πλήρες φρεάτιο καλωδίων εσωτερικών διαστάσεων (Μ) x (Π) x (Β), ως εξής:

Φρεάτιο έλξης καλωδίων 40x40 cm, βάθους έως 40 cm

Ευρώ (Αριθμητικά): 100,00**(Ολογράφως) : εκατό****A.T. : B.05****Αρθρο : ΑΤΗΕ 9303 Εκσκαφή για την κατασκευή βάσεως θεμελιώσεως τσιμεντοϊστού ή σιδηροϊστού σε έρεισμα****Κωδικός αναθεώρησης: ΗΛΜ 10**

Εκσκαφή για την κατασκευή βάσεως θεμελιώσεως τσιμεντοϊστού ή σιδηροϊστού σε έρεισμα με συμπιεσμένο υλικό και άσφαλιτο οιαδήποτε διαστάσεων που θα γίνει με οιαδήποτε τρόπο χωρίς την χρησιμοποίηση εκρηκτικών και με την αντιστήριξη των πρανών, μόρφωση πυθμένα, την μεταφορά των προϊόντων εκσκαφής και την απόρριψή τους σε θέσεις που επιτρέπονται από την αστυνομία (1 m3)

Εκσκαφή για την κατασκευή βάσεως θεμελιώσεως τσιμεντοϊστού ή σιδηροϊστού σε έρεισμα

Ευρώ (Αριθμητικά): 61,24
(Ολογράφως): εξήντα ένα και είκοσι τέσσερα λεπτά

A.T. : B.06

Άρθρο : ΑΤΗΕ Ν19312.3 Βάση σιδηροϊστού άοπλη 0,8μ X 0,8μX1,0μ

Κωδικός αναθεώρησης: ΗΛΜ 101

Βάση σιδηροϊστού άοπλη δηλαδή κατασκευή μιάς βάσεως από άοπλο σκυρόδεμα Σ 150 για την έδραση και στερέωση σιδηροϊστού που να φέρει στο κέντρο μία κατακόρυφη οπή και μία πλευρική με πλαστικό σωλήνα PVC φ 110 και καμπύλη 90 μοιρών για την διέλευση του τροφοδοτικού καλωδίου και του χαλκού γειώσεως. Μέσα στη βάση θα ενσωματωθεί κλωβός αγκυρώσεως από σιδηρογωνίες και ήλους όπως περιγράφεται στο σχετικό άρθρο του σιδηροϊστού. Στην τιμή δεν περιλαμβάνεται η αξία των εκσκαφών

(1 τεμ)

9312.1 Βάση σιδηροϊστού άοπλη διαστάσεων 0,8X0,8 m βάθους 1 m

Ευρώ (Αριθμητικά): 87,06
(Ολογράφως): ογδόντα επτά και έξι λεπτά

A.T. : B.07

Άρθρο : ΑΤΗΕ Ν19325.2 Σιδηροιστός τηλεσκοπικός 7 μ.

Κωδικός αναθεώρησης: ΗΛΜ 101

Σιδηροιστός τηλεσκοπικός 7 μ., δηλαδή προμήθεια, μεταφορά και τοποθέτηση ενός σιδηροϊστού κατασκευασμένου σε μορφή τηλεσκοπικής διατάξεως. Το πρώτο τμήμα του μήκους 3μ, θα αποτελείται από σιδηροσωλήνα χωρίς ραφή διαμέτρου 51ns και πάχους 4,25mm, το δεύτερο τμήμα μήκους 2 μ από σιδηροσωλήνα χωρίς ραφή διαμέτρου 41ns και πάχους 4,05mm, το τρίτο τμήμα μήκους 2 μ από σιδηροσωλήνα διαμέτρου 31ns και πάχους 3,65mm και το τελευταίο τμήμα μήκους 0,30m από σιδηροσωλήνα διαμέτρου 2,51ns και πάχους 3,65mm. Οι συνδέσεις των τμημάτων του σιδηροϊστού θα είναι καμπύλες. Οι σιδηροσωλήνες μικρότερης διατομής θα εισέρχονται τουλάχιστο 0,10m μέσα στους σιδηροσωλήνες μεγαλύτερης διατομής. Ο κορμός του σιδηροϊστού θα φέρει χαλύβδινη τετραγωνική πλάκα εδράσεως από λαμαρίνα πάχους 20mm και διαστάσεων 0,40 x 0,40m. Η πλάκα εδράσεως θα φέρει κεντρική οπή για την είσοδο των υπογείων καλωδίων μέσαστον ιστό καθώς και τέσσερες οπές διαμέτρου 11ns η κάθε μία για την στερέωση του με κοχλιωτούς ήλους (μπουλόνια) διαμέτρου 11ns. Θα φέρει επίσης τέσσερα ενισχυτικά πτερύγια πάχους 16mm σχήματος ορθογωνίου τριγώνου, μήκους των δύο καθέτων πλευρών του 0,20 και 0,30m. Ο σιδηροιστός θα φέρει σε απόσταση 1,00m από την βάση του οπή για την τοποθέτηση του ακροκιβωτίου που θα κλείνει με θυρίδα από λαμαρίνα πάχους 4mm, διατομής σχήματος τόξου κύκλου διαμέτρου 51ns.

Οι συνδέσεις του σιδηροϊστού, η πλάκα εδράσεως του και τα ενισχυτικά πτερύγια θα είναι ηλεκτροσυγκολλημένα καλά. Ο σιδηροιστός θα συνοδεύεται από μια βάση αγκυρώσεως που θα αποτελείται από τέσσερεις ήλους μήκους 1m και διατομής 11ns που θα καταλήγουν σε σπείρωμα μήκους 0,20m καλά επεξεργασμένο. Οι τέσσερεις ήλοι πρέπει να είναι συνδεδεμένοι μεταξύ τους με ηλεκτροσυγκολλημένες πάνω τους γωνίες 30/30/3mm σε σχήμα τετραγώνου στην βάση τους και χιαστί προ του σπειρώματος τους για να αποφευχθεί μετακίνηση τους κατά την ενσωμάτωσή τους μέσα στη βάση από σκυρόδεμα. Ο ιστός μετά από την σχετική προεργασία, δηλαδή την απόξεση, τον καθαρισμό και λοιπές εργασίες για να μην διακρίνονται τα σημεία ραφής του, θα βαφεί με δύο στρώσεις αντισκωριακής βαφής και δύο στρώσεις χρώματος ντούκο ανθεκτικού στις καιρικές συνθήκες και επιδράσεις αποχρώσεως της αρεσκείας της επιβλέψεως. Στους τέσσερεις ήλους αγκυρώσεως του ιστού θα τοποθετηθούν πριν από την ανύψωση του ιστού από ένα περικόχλιο 11ns για να στηρίζεται η πλάκα εδράσεως του ιστού χωρίς σφήνες κατά την ζυγοστάθμιση αυτού στερεομένου με δύο περικόχλια από πάνω σε κάθε θέση.

Η όλη κατασκευή θα πρέπει να εκτελεσθεί κατά τρόπο που να μην παρουσιάζει ελαττώματα. Στη τιμή περιλαμβάνεται και η αξία της βάσεως αγκυρώσεως.

(1 τεμ)

9325.1 Μήκους 7

Ευρώ (Αριθμητικά): 393,42
(Ολογράφως): τριακόσια ενενήντα τρία και σαράντα δύο λεπτά

A.T. : B.08**Άρθρο : ΑΤΗΕ Ν19315.1 Πλαστικός σωλήνας ευκαμπτος τυπου νεροσώλ****Κωδικός αναθεώρησης: ΗΛΜ 8**

Πλαστικός σωλήνας ευκαμπτος τυπου νεροσώλ δηλαδή προμήθεια, μεταφορά και εγκατάσταση ενός m πλαστικού σωλήνα τυπου νεροσώλ διαμέτρου 63 mm, ανθεκτικού σε εσωτερική πίεση 4 ατμοσφαιρών, ποιότητας τύπου σωλήνος σύμφωνα με τις προδιαγραφές 127/7 - 1970 και 143/Μαρτίου 1971 του Υπουργείου Βιομηχανίας μαζί με τον απαιτούμενο οδηγό από γαλβανισμένο σύρμα 5 mm² για την κατασκευή υπογείου δικτύου διελεύσεως ηλεκτρικών καλωδίων, συγκροτούμενου από επί μέρους τεμάχια (με ειδική κόλλα) και εγκατάσταση αυτών μέσα σε χάνδακα βέθους 60-70 cm (1 m)

Πλαστικός σωλήνας Φ 63

Ευρώ (Αριθμητικά): 4,34**(Ολογράφως) : τέσσερα και τριάντα τέσσερα λεπτά****A.T. : B.09****Άρθρο : ΑΤΗΕ Ν19315.2 Πλαστικός σωλήνας πολυαιθυλενίου διπλού τοιχώματος Φ 110/90****Κωδικός αναθεώρησης: ΗΛΜ 8**

Πλαστικός σωλήνας πολυαιθυλενίου (ΗΡDΕ) διπλού τοιχώματος Φ 90 δηλαδή προμήθεια, μεταφορά και εγκατάσταση ενός m σωλήνα πολυαιθυλενίου (ΗΡDΕ) μαζί με τις απαραίτητες μούφες πολυαιθυλενίου διπλού τοιχώματος Φ 110/90 mm υψηλής πυκνότητας σε (ΗΡDΕ) για την προστασία των ηλεκτρικών υπογείων καλωδίων., αντοχή σε συμπίεση 450Nt, αντοχή σε θερμοκρασίες: -25ο C/ +60οC, που θα αποτελείται από δύο συνεξωθημένα τοιχώματα: Το εξωτερικό τοίχωμα είναι δομημένο για μεγαλύτερη αντοχή, σε παραμόρφωση και ευκαμψία, το εσωτερικό τοίχωμα είναι λείο για την διευκόλυνση στην εισαγωγή των καλωδίων. μαζί με τον απαιτούμενο οδηγό από σύρμα 5 mm² για την κατασκευή υπογείου δικτύου διελεύσεως ηλεκτρικών καλωδίων, συγκροτούμενου από επί μέρους τεμάχια (με ειδική κόλλα) και εγκατάσταση αυτών μέσα σε χάνδακα βέθους 40-70 cm (1 m)

Πλαστικός σωλήνας Φ 110/90

Ευρώ (Αριθμητικά): 5,97**(Ολογράφως) : πέντε και ενενήντα επτά λεπτά****A.T. : B.10****Άρθρο : ΑΤΗΕ Ν19316.6 Σιδηροσωλήνας γαλβανισμένος για την διέλευση καλωδίων κλπ διαμέτρου 2 1/2 ins****Κωδικός αναθεώρησης: ΗΛΜ 5**

Σιδηροσωλήνας γαλβανισμένος για την διέλευση καλωδίων κλπ δηλαδή προμήθεια μεταφορά και τοποθέτηση ενός μέτρου σιδηροσωλήνα γαλβανισμένου βαρέως τύπου σε οποιαδήποτε θέση με τα ειδικά τεμάχια και μικροϋλικά (στηρίγματα κλπ) που απαιτούνται. Στην τιμή συμπεριλαμβάνεται επίσης και η εργασία εκτελέσεως της επανεπίχωσης και με άμμο 10 εκατοστών πάνω από τον σωλήνα των εκσκαφέντων χανδάκων κατά στρώσεις πλήρως συμπιεζόμενες και η διάτρητη ταινία σήμανσης. (1 m)

9316.λ1 Σιδηροσωλήνας γαλβανισμένος βαρέως τύπου διαμέτρου 2 1/2 ins

Ευρώ (Αριθμητικά): 19,53**(Ολογράφως) : δέκα εννέα και πενήντα τρία λεπτά****A.T. : B.11****Άρθρο : ΑΤΗΕ 9305 Διάστρωση με διάτρητους πλίνθους διατάσεων 19Χ9Χ6 cm****Κωδικός αναθεώρησης: ΗΛΜ 10**

Διάστρωση με διάτρητους πλίνθους διατάσεων 19Χ9Χ6 cm δηλαδή προμήθεια, μεταφορά και διάστρωση διάτρητων πλίνθων επάνω σε στρώση άμμου πάχους 0,10 m για την προστασία υπογείων τροφοδοτικών καλωδίων μαζί με την αξία προμήθειας, μεταφοράς και διαστρώσεως της άμμου (το πλάτος διαστρώσεως θα είναι 19 cm) (1 m)

Διάστρωση διάτρητων πλίνθων διαστάσεων 19Χ9Χ6 cm

Ευρώ (Αριθμητικά): 7,97
(Ολογράφως): επτά και ενενήντα επτά λεπτά

A.T. : B.12

Αρθρο : ΑΤΗΕ Ν19337.5.2.5 Καλώδιο ΝΥΥ 5Χ2,5 mm

Κωδικός αναθεώρησης: ΗΛΜ 102

Καλώδιο ΝΥΥ , δηλαδή προμήθεια, μεταφορά, τοποθέτηση και σύνδεση ενός τρέχοντος μέτρου καλωδίου ΝΥΥ 5Χ2,5mm, 1000 V μέσα σε πλαστικό σωλήνα ή σιδηροσωλήνα.

(1 m)

9337.3 5Χ2,5

9337.3.1 Καλώδιο ΝΥΥ διατομής: 5Χ2,5 mm

Ευρώ (Αριθμητικά): 4,06
(Ολογράφως): τέσσερα και έξι λεπτά

A.T. : B.13

Αρθρο : ΑΤΗΕ 9336.1.1 Καλώδιο ΝΥΜ Καλώδιο ΝΥΜ τριπολικό Διατομής 3 Χ 1,5mm2

Κωδικός αναθεώρησης: ΗΛΜ 46

Καλώδιο ΝΥΜ , δηλαδή προμήθεια, μεταφορά, τοποθέτηση και σύνδεση ενός τρέχοντος μέτρου καλωδίου ΝΥΜ σε έργα οδικού ηλεκτροφωτισμού.

(1 m)

9336.1 τριπολικό

9336.1.1 Καλώδιο ΝΥΜ διατομής: 3 Χ 1,5mm2

Ευρώ (Αριθμητικά): 4,28
(Ολογράφως): τέσσερα και είκοσι οκτώ λεπτά

A.T. : B.14

Αρθρο : ΑΤΗΕ Ν19342 Γείωση από χάλκινο ηλεκτρόδιο Φ 22χιλ μήκους 1,50m

Κωδικός αναθεώρησης: ΗΛΜ 5

Γείωση από χάλκινο ηλεκτρόδιο Φ 22χιλ μήκους 1,50m, δηλαδή κατασκευή και έμπηξη στο έδαφος μιάς γειώσεως αποτελούμενης από χάλκινο ηλεκτρόδιο με όλα τα μικροϋλικά που χρειάζονται, κολλάρα γειώσεως κλπ.

(1 τεμ)

Ευρώ (Αριθμητικά): 26,31
(Ολογράφως): είκοσι έξι και τριάντα ένα λεπτά

A.T. : B.15

Αρθρο : ΑΤΗΕ 9340.2 Αγωγός γυμνός χάλκινος πολύκλωνος Διατομής 16mm2

Κωδικός αναθεώρησης: ΗΛΜ 45

Αγωγός γυμνός χάλκινος πολύκλωνος , δηλαδή προμήθεια, μεταφορά και εγκατάσταση ενός τρέχοντος μέτρου γυμνού πολύκλωνου χάλκινου αγωγού για την σύνδεση του υπογείου δικτύου γειώσεως με τα ακροκίβωτια που ευρίσκονται μέσα στους ιστούς.

(1 m)

9340.2 Διατομής 16mm2

Ευρώ (Αριθμητικά): 5,45
(Ολογράφως): πέντε και σαράντα πέντε λεπτά

A.T. : B.16

Αρθρο : ΑΤΗΕ Ν19361.1.1 Φωτιστικό σώμα βραχίονα για λυχνίες τύπου LED υψηλής φωτεινότητας 40 W

Κωδικός αναθεώρησης: ΗΛΜ 103

Προμήθεια και τοποθέτηση φωτιστικού Σώματος τύπου LED υψηλής φωτεινότητας ≤ 40 W μαζί με τον βραχίονα 0,70m cut off κατασκευασμένο από χυτό αλουμίνιο UNI EN1706, ηλεκτροστατικά βαμμένο με

πούδρα χαμηλής περιεκτικότητας χαλκού με βαφή σύμφωνα με το πρότυπο RoHS .Το προστατευτικό κάλυμμα του φωτιστικού θα έχει υψηλή μηχανική αντοχή και αντοχή στην υπεριώδη ακτινοβολία και τη γήρανση.

Εύστημα στήριξης στον ιστό από χυτό αλουμίνιο UNI EN1706 ηλεκτροστατικά βαμμένο με πούδρα χαμηλής περιεκτικότητας χαλκού διαμέτρου 102mm. Με δυνατότητα και για διαμέτρους από 60mm έως και 102mm για τοποθέτηση στην κορυφή ιστού.

Η πρόσβαση στο εσωτερικό του φωτιστικού γίνεται χωρίς εργαλεία ανοίγοντας το κάλυμμα του φωτιστικού. Το κάλυμμα του φωτιστικού αρθρώνεται στο πίσω μέρος και διαθέτει αυτόματο σύστημα συγκράτησης του στην ανοικτή θέση. Στα πλαϊνά μέρη φέρει μονόαλυσ κλεισίματος από δελεασμένο αλουμίνιο και ελατήριο από ανοξείδωτο ατσάλι. Τα ηλεκτρικά μέρη πρέπει να είναι εύκολα αποσπώμενα από την οπτική μονάδα των LED και την τροφοδοσία με τη χρήση κοινών εργαλείων.

ΟΠΤΙΚΗ ΜΟΝΑΔΑ

Η οπτική μονάδα θα είναι αποσπώμενη και να μπορεί να αντικατασταθεί απλά με την χρήση συνηθισμένων εργαλείων. Η μονάδα τροφοδοσίας είναι και αυτή αποσπώμενη και μπορεί να αντικατασταθεί απλά με την χρήση συνηθισμένων εργαλείων.

Η οπτική μονάδα περιλαμβάνει ασύμμετρο ανακλαστήρα STE-M κατάλληλο για φωτισμό δρόμων. Ο ανακλαστήρας της οπτικής μονάδας είναι κατασκευασμένος από αλουμίνιο καθαρότητας 99,85%, το οποίο προσάρτεται ή λυγίζεται. Όλα τα στοιχεία LED θα προστατεύονται από ψημένο γυαλί ασφαλείας πάχους 4mm κατ' ελάχιστο. Τα LED θα είναι διατεταγμένα σε τυπωμένα κυκλώματα έχοντας ένα στρώμα στήριξης από αλουμίνιο για καλύτερη θερμική διάχυση. Το φωτιστικό σώμα θα είναι εφοδιασμένο με φίλτρο ανταλλαγής του εσωτερικού αέρα ώστε να εξασφαλίζεται η στεγανότητα του και η αποφυγή δημιουργίας υδρατμών στο εσωτερικό της οπτικής μονάδας. Η οπτική μονάδα είναι αποσπώμενη και μπορεί να αντικατασταθεί εύκολα στο σημείο της εγκατάστασης με τη χρήση συνηθισμένων εργαλείων. Το φωτιστικό σώμα θα πρέπει να είναι ταξινομημένο σύμφωνα με το πρότυπο φωτοβιολογικής ασφαλείας EN 62471 : Exempt Group (μηδενικό φωτοβιολογικό ρίσκο).

ΘΕΡΜΙΚΗ ΔΙΑΧΕΙΡΙΣΗ

Το φωτιστικό σώμα θα πρέπει να φέρει σύστημα απαγωγής της θερμότητας το οποίο θα εξασφαλίζει την ομαλή λειτουργία των LED και τη μεγιστοποίηση της διάρκειας ζωής τους. Το φωτιστικό θα πρέπει να διασφαλίζει τη θερμική διασπορά, με τρόπο ώστε να αποτρέπεται η υπέρβαση της θερμοκρασίας στα κρίσιμα εξαρτήματα και υλικά. Η ονομαστική θερμοκρασία λειτουργίας εξωτερικού περιβάλλοντος θα είναι $T_a=50^{\circ}\text{C}$. Η ρύθμιση της θερμοκρασίας θα πραγματοποιείται μέσω ειδικών διατάξεων Thermistor-NTC ή άλλης μεθόδου. Επιπρόσθετα ο driver θα πρέπει να φέρει σύστημα ελέγχου της θερμοκρασίας.

ΣΥΣΤΗΜΑ ΟΔΗΓΗΣΗΣ - ΗΛΕΚΤΡΗΣ ΕΠΙΚΟΙΝΩΝΙΑΣ

Το φωτιστικό θα φέρει υποδομή NEMA SOCKET πιστοποιημένο στο σύνολο του IP66 με το κατάλληλο προστατευτικό κάλυμμα (καπάκι) (για μελλοντική χρήση του σε σύστημα τηλεδιαχείρισης) . Ο driver του φωτιστικού θα πρέπει να φέρει ενσωματωμένα πρωτόκολλα dimming DALI ή 1-10V για τη σύνδεση σε σύστημα κεντρικής διαχείρισης φωτισμού. Ακόμη για επιπλέον εξοικονόμηση ενέργειας, ο driver θα πρέπει να έχει την δυνατότητα ρύθμισης επιπέδων φωτεινότητας για αυτόνομο dimming (Stand Alone Function). Απαραίτητο κρίνεται να μπορούν να ρυθμίσουν τουλάχιστον τέσσερα (4) επίπεδα φωτεινότητας, ώστε να μπορεί να υπάρχει ευελιξία στην ρύθμιση των επιπέδων για μεγαλύτερη εξοικονόμηση ενέργειας και ποιότητα φωτισμού. Επιπλέον ο driver θα πρέπει να έχει την δυνατότητα επιλογής διατήρησης σταθερής της φωτεινής ροής με το πέρασμα του χρόνου (Constant Lumen Output) για απαλοιφή του συντελεστή συντήρησης της εγκατάστασης και επιπλέον εξοικονόμηση ενέργειας. Το σύστημα οδήγησης πρέπει να είναι αποσπώμενο για εύκολη συντήρηση.

ΗΛΕΚΤΡΙΚΗ ΠΡΟΣΤΑΣΙΑ - ΣΥΝΔΕΣΗ

Το φωτιστικό θα πρέπει να φέρει σύστημα προστασίας από υπερτάσεις τουλάχιστον 10kV και 10kA, για την πλήρη διασφάλιση του από ηλεκτρικές ανωμαλίες. Το φωτιστικό θα διαθέτει ενσωματωμένο μαχαίρωτο διακόπτη ο οποίος θα διακόπτει αυτόματα την παροχή ηλεκτρικής ισχύος στο εσωτερικό του φωτιστικού όταν ανοιχθεί το κάλυμμα του. Για την ηλεκτρική σύνδεση με τα δίκτυα θα φέρει στυπιοθλίπτη IP68 για καλώδια εξωτερικής διαμέτρου από 6mm έως 13mm. Το φωτιστικό θα πρέπει να παρέχεται προ-καλωδιωμένο (όσον αφορά την εσωτερική συνδεσμολογία) και έτοιμο για χρήση με σκοπό την ευκολία στην εγκατάσταση. Η καλωδίωση πρέπει να ασφαλιζεται με τέτοιο τρόπο, ώστε να αποφεύγεται η τυχαία διαφυγή των καλωδίων από τα τερματικά τους, γεγονός που μπορεί να οδηγήσει σε επαφή με τα ενεργά τμήματα του κελύφους του φωτιστικού.

ΕΙΔΙΚΑ ΧΑΡΑΚΤΗΡΙΣΤΙΚΑ

- 1.Ονομαστική ισχύς φωτιστικού : $\leq 40 \text{ W}$ περίπου
- 2.Ονομαστική τάση : $220\pm 240\text{V}$ 50/60Hz
- 3.Ρεύμα τροφοδοσίας LED : 525mA η 700mA
- 4.Προστασία από υπερτάσεις / υπερεντάσεις
Τουλάχιστον 10kV, 10kA αντίστοιχα
- 5.Ηλεκτρική κλάση μόνωσης II
- 6.Εύρος θερμοκρασίας λειτουργίας Από -40°C έως $+50^{\circ}\text{C}$
- 7.Φωτεινή ροή 4.570lm
- 8.Απόδοση φωτιστικού κατά LM-79-08 τουλάχιστον 115lm/W
- 9.Προστασία έναντι εισχώρησης νερού IP66
- 10.Δείκτης μηχανικής αντοχής IK08
- 11.Συντελεστής ισχύος $\geq 0,9$ σε πλήρες φορτίο
- 12.Δείκτης χρωματικής απόδοσης CRI ≥ 70
- 13.Θερμοκρασία χρώματος CCT 4000K
- 14.Διάρκεια ζωής $\geq 100.000\text{hr}$ L90B10 ($T_q=25^{\circ}\text{C}$)

15. Εγγύηση φωτιστικού Τουλάχιστον 5 έτη

Επιφάνεια που εκτίθεται σε πλευρικό άνεμο: 0,05 m².
 Επιφάνεια που εκτίθεται στον άνεμο σε κάτοψη: 0,23 m².
 Ενσωματωμένος μαχαίρωτός διακόπτης ο οποίος διακόπτει αυτόματα την παροχή ηλεκτρικής ισχύος στο εσωτερικό του φωτιστικού όταν ανοιχθεί το κάλυμμα του.
 Ταχυσύνδεσμος απομόνωσης της μονάδας τροφοδοσίας από την πλευρά της παροχής
 ίας στο φωτιστικό μέσω πλαστικού συτιποθλίπιτη M20x1.5mm, IP68.

ΦΙΝΙΡΙΣΜΑ

Προστασία των μεταλλικών μερών θα γίνεται είτε μέσω διαδικασίας φωσφοχρωμάτωσης (phosphochromate) ή ισοδύναμης επεξεργασίας νανοκεραμικής επικάλυψης (nanoceramic) και μετέπειτα ηλεκτροστατική βαφή με πολυεστερική πούδρα. Δοκιμή αντοχής στη διάβρωση: 800 ώρες σε ομίχλη αλατινέφωσης σε συμμόρφωση με το πρότυπο EN ISO 9227.

ΠΡΟΤΥΠΑ ΚΑΙ ΠΙΣΤΟΠΟΙΗΣΕΙΣ

Το φωτιστικό σώμα θα φέρει τα παρακάτω:

Δήλωση συμμόρφωσης του κατασκευαστή κατά CE και για τα παρακάτω πρότυπα:

EN 60598-1 (Γενικό Πρότυπο Φωτιστικών)

EN 60598-2-3 (Ειδικό Πρότυπο για Φωτιστικά Δρόμων)

EN55015 / EN 61547 (Πρότυπο ραδιοαρχών / Ηλεκτρομαγνητικής Συμβατότητας)

EN 61000-3-2 / EN 61000-3-3 (Όρια Εκπομπών Αρμονικών Διακυμάνσεων)

EN 62471 (Πρότυπο για τη Φωτοβιολογική Καταλληλότητα)

Επιπρόσθετα το φωτιστικό θα συμμορφώνεται με όλες τις απαραίτητες νόρμες και κανονισμούς της

Ευρωπαϊκής Ένωσης και πιο συγκεκριμένα:

Οδηγία 2006/95/ΕΚ (Low Voltage Directive, LVD) ή νεώτερη

Οδηγία 2004/108/ΕΚ (Electromagnetic Compatibility, EMC) ή νεώτερη

Οδηγία 2002/95/ΕΚ (Restriction of Certain Hazardous Substances, ROHS) ή νεώτερη

Οδηγία 2009/125/ΕΚ (Eco design, ERP) ή νεώτερη

Πιστοποιητικό συμμόρφωσης του φωτιστικού κατά ENEC ή άλλου ισοδύναμου, το οποίο θα διασφαλίζει

σύμφωνα με τα ευρωπαϊκά πρότυπα ασφαλείας EN60598-1, EN60598-2-3, EN61000-3-2, EN 62471:

Έλεγχο προϊόντων και πιστοποίηση από ανεξάρτητο διαπιστευμένο φορέα

Ετήσια επιθεώρηση μονάδας παραγωγής

Διαρκή παρακολούθηση παραγωγής και προϊόντος

Πιστοποιητικά ISO 9001:2008 / ISO 9001:2015 για το εργοστάσιο κατασκευής από αναγνωρισμένο

φορέα πιστοποίησης.

Πιστοποιητικά για τα πρότυπα LM-79 και LM-80.

Εγγύηση φωτιστικού: 5 έτη

Τα φωτιστικά σώματα θα ανταποκρίνονται στις τεχνικές προδιαγραφές της Υπουργικής Απόφασης.

(1 τεμ)

9363.1 ύψος τοποθέτησεως 7: λ2

λ6

9363.1.1 Ισχύος: ≤ 40w

Ευρώ (Αριθμητικά): 623,42

(Ολογράφως) : εξακόσια είκοσι τρία και σαράντα δύο λεπτά

A.T. : B.17

Άρθρο : ΑΤΗΕ Ν19353

Ηλεκτρική διανομή

Κωδικός αναθεώρησης: ΗΛΜ 53

Εσωτερική συνδεσμολογία οργάνων διανομής (σύνδεση με μετρητή της ΔΕΗ, χρονοδιακόπτης, φωτοκύτταρο, ασφάλειες, σε κάθε γραμμή διακόπτες, ρελέ κλπ. βλ. μονογραμμικό διάγραμμα) σε υπάρχων πίλλαρ κατασκευασμένου από μεταλλικά πλαίσια από προφίλ (σιδηρογωνιές, λάμες κλπ.) συγκολλημένα η συνδεδεμένα με κοχλίες και εξωτερικό μεταλλικό, κιβώτιο από χαλυβδόελασμα ΝΤΕΚΑΠΕ πρεσσαριστό πάχους 2 mm.. Στην τιμή περιλαμβάνονται όλα τα όργανα διανομής (1 τεμ)

Ευρώ (Αριθμητικά): 177,87

(Ολογράφως) : εκατόν εβδομήντα επτά και ογδόντα επτά λεπτά

A.T. : B.18

Άρθρο : ΑΤΗΕ Ν19350.1

Κιβώτιο ηλεκτρικής διανομής (πίλλαρ) 1.10x0.30x1.20 m

Κωδικός αναθεώρησης: ΗΛΜ 52

Κιβώτιο ηλεκτρικής διανομής (πίλλαρ) δηλαδή προμήθεια, μεταφορά, τοποθέτηση και εσωτερική συνδεσμολογία οργάνων διανομής (σύνδεση με μετρητή της Δ.Ε.Η, χρονοδιακόπτης, φωτοκύτταρο, ασφάλειες, σε κάθε γραμμή διακόπτες, ρελέ κλπ. βλ. μονογραμμικό διάγραμμα) ενός πίλλαρ κατασκευασμένου από μεταλλικά πλαίσια από προφίλ (σιδηρογωνιές, λάμες κλπ.) συγκολλημένα η

συνδεδεμένα με κοχλίες και εξωτερικό μεταλλικό, κυβώτιο από χαλυβδοέλασμα ΝΤΕΚΑΠΕ πρεσσαριστό πάχους 2 mm. Οι εσωτερικές ωφέλιμες διαστάσεις του θα είναι : μήκος 1.10 μ., ύψος 1.20 μ. και βάθος 0.30 μ. Το εσωτερικό του πύλλαρ θα είναι χωρισμένο με λαμαρίνα σε δύο ανεξάρτητους χώρους από τους οποίους ο ένας προς τα αριστερά πλάτους 0.60μ θα προορίζεται για τον μειρητή της ΔΕΗ και ο άλλος πλάτους 0.50 μ για την ηλεκτρική διανομή. Ο αριστερός και ο δεξιός χώροι θα κλείνουν με μονόφυλλη θύρα. Οι θύρες α) θα κλείνουν με την βοήθεια ελαστικού παρεμβύσματος, β) περιμετρικά θα είναι δύο φορές κεκαμμένες κατά ορθή γωνία (στρατζαριστές) για να παρουσιάζουν αυξημένη αντοχή στην παραμόρφωση και να εφαρμόζουν καλά στο κλείσιμο, γ) θα αναρτώ στο σώμα του πύλλαρ με την βοήθεια μεντεσέδων βαρέως τύπου και δ) θα έχουν ανεξάρτητη κλειδαριά. Στο χώρο που προορίζεται για την ΔΕΗ και στην ράχη του πύλλαρ θα είναι στερεωμένη με κοχλίες και περικόχλια στρατζαριστή γαλβανισμένη λαμαρίνα πάχους 1 mm για να μπορούν να στερεωθούν επάνω σε αυτήν τα όργανα της ΔΕΗ.

Στο χώρο που προορίζεται για την Υπηρεσία, θα υπάρχει κατασκευή από σιδηρογωνιές, ελάσματα κλπ. για την στερέωση της ηλ. διανομής. Το επάνω μέρος του πύλλαρ θα έχει σχήμα στέγης η τόξου και θα προεξέχει της υπόλοιπης κατασκευής κατά 6 εκ. Ολόκληρη η κατασκευή θα είναι στεγανή στην βροχή και αφού προηγηθεί επιμελής καθαρισμός θα βαφεί με δύο στρώσεις χρώματος μινιού και δύο στρώσεις από βερνικόχρωμα αποχρώσεως της αρεσκείας της Υπηρεσίας. Στην τιμή περιλαμβάνονται όλα τα όργανα διανομής και η κονσόλα από γαλβανισμένο σιδηροσωλήνα βαρέως τύπου διατομής σύμφωνα με το σχέδιο παροχέτευσης της Δ.Ε.Η. Συμπεριλαμβάνονται επίσης ο σωλήνας προστασίας που απαιτείται για την διέλευση του καλωδίου της συγκεκριμένης παροχής και ο σιδηροσωλήνας για το φωτοκύταρο. Το επάνω μέρος του πύλλαρ θα έχει σχήμα στέγης ή τόξου και θα προεξέχει της υπόλοιπης κατασκευής κατά 6cm. Ολόκληρη η κατασκευή θα είναι στεγανή στη βροχή και αφού προηγηθεί επιμελής καθαρισμός θα βαφεί με δύο στρώσεις χρώματος μινιού και δύο στρώσεις από βερνικόχρωμα αποχρώσεως της αρεσκείας της Υπηρεσίας.

(1 τεμ)

Ευρώ (Αριθμητικά): 707,92**(Ολογράφως) : επτακόσια επτά και ενενήντα δύο λεπτά****A.T. : B.19****Άρθρο : ΑΤΗΕ Ν19311.4****Βάση πύλλαρ 0,80Χ0,4Χ0,30****Κωδικός αναθεώρησης: ΗΛΜ 101**

Βάση πύλλαρ δηλαδή κατασκευή μιάς βάσεως από σκυρόδεμα Σ 150 για την στερέωση εξωτερικού πύλλαρ διαστάσεων 0,80 μ μήκους, 0,40 μ πλάτους και 0,30 ύψους, υπε- ρυψωμένης κατά 0,15 μ από την επιφάνεια του εδάφους, στο κέντρο της βάσης θα φέ- ρει σωλήνα Φ 100 mm εως το φρεάτιο για την διέλευση των καλωδίων.

Στην τιμή περιλαμβάνεται η αξία της εκσκαφής

(1 τεμ)

9311.1 Βάση πύλλαρ διαστάσεων 0.80Χ0,40 m βάθους 0,3 m

Ευρώ (Αριθμητικά): 20,52**(Ολογράφως) : είκοσι και πενήντα δύο λεπτά****A.T. : B.20****Άρθρο : ΑΤΗΕ Ν19361.1.3****Φωτιστικό σώμα καταλληλο για δοαβάσεις πεζων με λυχνίες τύπου LED υψηλής φωτεινότητας 28 -40 W****Κωδικός αναθεώρησης: ΗΛΜ 103**

Προμήθεια και τοποθέτηση φωτιστικού Σώματος καταλληλο για δοαβάσεις πεζων κατασκευασμένο από χυτό αλουμίνιο UNI EN1706 με τον λαμπτήρα (τύπου LED υψηλής φωτεινότητας 28-40 W). Το σύστημα στήριξης στον ιστό θα είναι από χυτό αλουμίνιο UNI EN1706 ηλεκτροστατικά βαμμένο με πούδρα χαμηλής περιεκτικότητας χαλκού διαμέτρου 60-102mm. για τοποθέτηση στην κορυφή ιστού. Η πρόσβαση στο εσωτερικό του φωτιστικού γίνεται χωρίς εργαλεία ανοίγοντας το κάλυμμα του φωτιστικού. Το κάλυμμα του φωτιστικού αρθρώνεται στο πίσω μέρος και διαθέτει αυτόματο σύστημα συγκράτησης του στην ανοικτή θέση. Στο μπροστινό του μέρος φέρει μάνδαλο κλεισίματος από δελεασμένο αλουμίνιο και ελατήριο από ανοξείδωτο ατσάλι.

ΟΠΤΙΚΗ ΜΟΝΑΔΑ

Η οπτική μονάδα είναι αποσπώμενη και μπορεί να αντικατασταθεί απλά με την χρήση συνηθισμένων εργαλείων. Η μονάδα τροφοδοσίας είναι και αυτή αποσπώμενη και μπορεί να αντικατασταθεί απλά με την χρήση συνηθισμένων εργαλείων. Το φωτιστικό είναι εφοδιασμένο με φίλτρο ανταλλαγής του εσωτερικού αέρα.

Η οπτική μονάδα περιλαμβάνει ασύμμετρο ανακλαστήρα STE-M κατάλληλο για φωτισμό δρόμων.

Ο ανακλαστήρας της οπτικής μονάδας είναι κατασκευασμένος από αλουμίνιο καθαρότητας 99,85%, το οποίο πρεσάρεται ή λυγίζεται. Η οθόνη είναι κατασκευασμένη από επίπεδο σκληρωμένο γυαλί πάχους 4mm και δεν επιτρέπεται η τοποθέτηση οθόνης ή ανακλαστήρων από πλαστικό υλικό.

Είναι ταξινομημένο σύμφωνα με το πρότυπο φωτοβιολογικής ασφάλειας EN 62471 : Exempt Group

(μηδενικό φωτοβιολογικό ρίσκο).
Επιφάνεια που εκτίθεται σε πλευρικό άνεμο: 0,05 m2.
Επιφάνεια που εκτίθεται στον άνεμο σε κάτοψη: 0,23 m2.
Βαθμός προστασίας φωτιστικού: IP66
Βαθμός προστασίας στην κρούση: IK09

ΦΩΤΕΙΝΗ ΠΗΓΗ

Υψηλής απόδοσης LED (138 lm/W στα 525mA - Tj=85°C) με θερμοκρασία χρώματος 4000K.
Δείκτης βαθμού απόδοσης χρωμάτων: CRI≥70.
Ονομαστική απόδοση: 8.490lm
Τα LED είναι διατεταγμένα σε τυπωμένα κυκλώματα έχοντας ένα στρώμα στήριξης από αλουμίνιο, κεραμικό μονωτικό στρώμα και χάλκινο αγωγίμο στρώμα - συνολικού πάχους 1,6 χιλιοστά. Ένα στρώμα από θερμικά αγωγίμο υλικό εφαρμόζεται μεταξύ του τμήματος σκεδάσεως και του κυκλώματος των LED για να βελτιωθεί η θερμική συνέχεια μεταξύ των διαφόρων μερών.
Εύρος θερμοκρασία λειτουργίας: Από -40o C έως +35o C.
Ηλεκτρικά χαρακτηριστικά:
Ονομαστική τάση 220-240V
Ονομαστικής Ισχύς : 40 W max
Τροφοδοσία ρεύματος των LED: 700mA
Συντελεστής ισχύος: >0,9 (σε πλήρες φορτίο)
Κλάση μόνωσης : Class II
Ενσωματωμένος μαχαίρωτός διακόπτης ο οποίος διακόπτει αυτόματα την παροχή ηλεκτρικής ισχύος στο εσωτερικό του φωτιστικού όταν ανοιχθεί το κάλυμμα του.
Ταχυσύνδεσμος απομόνωσης της μονάδας τροφοδοσίας από την πλευρά της παροχής θερμική προστασία και προστασία από βραχυκύκλωμα.
Συσκευή προστασίας από υπερτάσεις: προστασία μέχρι 7kV (Class II) σύμφωνα με το EN 61000-4-5.
Μονάδα τροφοδοσίας (με δυνατότητα dim ,DALI) LT E με τις ακόλουθες προστασίες
- εσωτερικός έλεγχος : LEDset
- προστασία λειτουργίας χωρίς φορτίο
- προστασία από βραχυκύκλωμα : αυτόματη, αναστρέψιμη
- προστασία από υπερφόρτιση : αυτόματη, αναστρέψιμη
- προστασία από υπερθέρμανση : αυτόματη, αναστρέψιμη
Ταχυσύνδεσμος απομόνωσης της μονάδας τροφοδοσίας από την πλευρά των LEDs
Το φωτιστικό θα φέρει υποδομή NEMA SOCKET πιστοποιημένο στο σύνολο του IP66 με το κατάλληλο προστατευτικό κάλυμμα (καπάκι) (για μελλοντική χρήση του σε σύστημα τηλεδιαχείρισης) .
Σύνδεση με καλώδιο εισόδου έως 4mm2.
Είσοδος του καλωδίου τροφοδοσίας στο φωτιστικό μέσω πλαστικού στυπιοθλίπτη M20x1.5mm, IP68.

ΔΙΑΡΚΕΙΑ ΖΩΗΣ

Το πλαίσιο έρχεται εξοπλισμένο με το σύστημα απαγωγής θερμότητας THERMOFLOW το οποίο με βάση τα πεταλοειδή πτερύγια που διαθέτει, μεγιστοποιεί την ανταλλαγή της θερμότητας που παράγεται στο εσωτερικό του φωτιστικού με το εξωτερικό περιβάλλον, ώστε να διατηρηθεί η θερμοκρασία στο σημείο σύνδεσης των LED (junction temperature) σε μια τιμή που να διασφαλίζει την ελάχιστη διάρκεια ζωής των 60.000h B20L80 (συμπεριλαμβανομένων των κρίσιμων αποτυχιών) και 100.000h L80 στους 25 ° C και τα 700mA.

ΦΙΝΙΡΙΣΜΑ

Προστασία των μεταλλικών μερών είτε μέσω διαδικασίας φωσφοχρωμάτωσης (phosphochromate) ή ισοδύναμης επεξεργασίας ναοκεραμικής επικάλυψης (nanoceramic) και μετέπειτα ηλεκτροστατική βαφή με πολυεστερική πούδρα. Δοκιμή αντοχής στη διάβρωση: 800 ώρες σε ομίχλη αλατονέφωσης σε συμμόρφωση με το πρότυπο EN ISO 9227.

ΠΡΟΤΥΠΑ ΚΑΙ ΠΙΣΤΟΠΟΙΗΣΕΙΣ

Πρότυπα: Το φωτιστικό θα είναι σύμφωνα με: IEC/EN 60598-1, IEC/EN 60598-2-3, IEC/EN 62471, IEC/EN55015, IEC/EN 61547, IEC/EN 61000-3-2, IEC/EN 61000-3-3.
Πιστοποιήσεις και εκθέσεις δοκιμών: Οι πιστοποιήσεις που θα διαθέτει είναι CE Certificate, ENEC Certificate, CB certificate, Electrical safety Test Report, Photo biological Test Report, EMI/EMC Test reports.
Πιστοποίηση κατασκευάστριας εταιρίας: Η κατασκευάστρια εταιρία είναι πιστοποιημένη κατά ISO 9001:2008, ISO 14001:2015 για τον σχεδιασμό, την κατασκευή και πώληση φωτιστικών σωμάτων. Τα φωτιστικά σώματα θα ανταποκρίνονται στις τεχνικές προδιαγραφές της Υπουργικής Απόφασης.

(1 τεμ)

9363.1 ύψος τοποθετήσεως 6: λ2

λ6

9363.1.1 Ισχύος: 28 w

Ευρώ (Αριθμητικά): 713,42

(Ολογράφως) : επτακόσια δέκα τρία και σαράντα δύο λεπτά

A.T. : B.21**Άρθρο : ATHE N19430.2 Αποξήλωση και Τοποθέτηση τηλεσκοπικού σιδηροιστού με το φωτιστικό σώμα****Κωδικός αναθεώρησης: HΛM 101**

Αποξήλωση και τοποθέτηση υπάρχοντος ιστού μαζί με το φωτιστικό σώμα δηλ. όλες οι εργασίες, μικρουλικά π.χ. μπουλόνια το αγγύριο που θα πακτωθεί στο τοιχείο κ.λ.π. που απαιτούνται και την παράδοση του σε κατάσταση λειτουργίας.

(1 τεμ)

Τοποθέτηση σιδηροιστού τηλε-σκοπικού μήκους έως 9 μέτρων
9430.1 Μήκους έως 9 μέτρων

Ευρώ (Αριθμητικά): 165,20**(Ολογράφως) : εκατόν εξήντα πέντε και είκοσι λεπτά****A.T. : B.22****Άρθρο : ATHE N19361.1.2 Φωτιστικό σώμα κωδωνοειδούς σχήματος τύπου καμπάνας για λυχνίες τύπου LED υψηλής φωτεινότητας 28 W****Κωδικός αναθεώρησης: HΛM 103**

Προμήθεια και τοποθέτηση φωτιστικού Σώματος τύπου καμπάνας cut off κατασκευασμένο από χυτό αλουμίνιο UNI EN485 με τον λαμπτήρα (τύπου LED υψηλής φωτεινότητας 28 W). Το σύστημα στήριξης στον ιστό θα είναι από χυτό αλουμίνιο UNI EN1706. Η πρόσβαση στο εσωτερικό του φωτιστικού γίνεται χωρίς εργαλεία ανοίγοντας το κάλυμμα του φωτιστικού. Στο κάτω μέρος φέρει μάνδαλο κλεισίματος από δελεασμένο αλουμίνιο και ελατήριο από ανοξείδωτο ατσάλι.

ΟΠΤΙΚΗ ΜΟΝΑΔΑ

Η οπτική μονάδα θα είναι αποσπώμενη και να μπορεί να αντικατασταθεί απλά με την χρήση συνηθισμένων εργαλείων. Η μονάδα τροφοδοσίας είναι και αυτή αποσπώμενη και θα μπορεί να αντικατασταθεί απλά με την χρήση συνηθισμένων εργαλείων. Το φωτιστικό είναι εφοδιασμένο με φίλτρο ανταλλαγής του εσωτερικού αέρα.

Η οπτική μονάδα θα περιλαμβάνει ασύμμετρο ανακλαστήρα STE-M κατάλληλο για φωτισμό δρόμων.

Ο ανακλαστήρας της οπτικής μονάδας είναι κατασκευασμένος από αλουμίνιο καθαρότητας 99,85%, το οποίο προσαρτάται ή λυγίζεται. Η οθόνη είναι κατασκευασμένη από επίπεδο σκληρυμένο γυαλί πάχους 4mm και δεν επιτρέπεται η τοποθέτηση οθόνης ή ανακλαστήρων από πλαστικό υλικό.

Είναι ταξινομημένο σύμφωνα με το πρότυπο φωτοβιολογικής ασφάλειας EN 62471 : Exempt Group (μηδενικό φωτοβιολογικό ρίσκο).

Βαθμός προστασίας φωτιστικού: IP66

Βαθμός προστασίας στην κρούση: IK09

ΤΕΧΝΙΚΑ ΣΤΟΙΧΕΙΑ

Υψηλής απόδοσης LED (110 lm/W στα 525mA - Tj=85°C) με θερμοκρασία χρώματος 4000K.

Δείκτης βαθμού απόδοσης χρωμάτων: CRI≥70.

Ονομαστική απόδοση: max 3.000 lm

Τα LED είναι διατεταγμένα σε τυπωμένα κυκλώματα έχοντας ένα στρώμα στήριξης από αλουμίνιο, κεραμικό μονωτικό στρώμα και χάλκινο αγώγιμο στρώμα - συνολικού πάχους 1,6 χιλιοστά. Ένα στρώμα από θερμικά αγώγιμο υλικό εφαρμόζεται μεταξύ του τμήματος σκεδάσεως και του κυκλώματος των LED για να βελτιωθεί η θερμική συνέχεια μεταξύ των διαφόρων μερών.

Εύρος θερμοκρασία λειτουργίας: Από -40o C έως +45o C.

Ηλεκτρικά χαρακτηριστικά:

Ονομαστική τάση 220-240V

Ονομαστικής Ισχύς : 28W max

Τροφοδοσία ρεύματος των LED: 700mA

Συντελεστής ισχύος: >0,9 (σε πλήρες φορτίο)

Κλάση μόνωσης : Class II

Ταχυσύνδεσμος απομόνωσης της μονάδας τροφοδοσίας από την πλευρά της παροχής

θερμική προστασία και προστασία από βραχυκύκλωμα.

Συσκευή προστασίας από υπερτάσεις: προστασία μέχρι 7kV (Class II) σύμφωνα με το EN 61000-4-5.

Το φωτιστικό θα φέρει υποδομή NEMA SOCKET πιστοποιημένο στο σύνολο του IP66 με το κατάλληλο

προστατευτικό κάλυμμα (καπάκι) (για μελλοντική χρήση του σε σύστημα τηλεδιαχείρισης).

Εύνδεση με καλώδιο εισόδου έως 4mm².

Είσοδος του καλωδίου τροφοδοσίας στο φωτιστικό μέσω πλαστικού στυπιοθλίπιτη M20x1.5mm, IP68.

ΔΙΑΡΚΕΙΑ ΖΩΗΣ

Ελάχιστη διάρκεια ζωής των 80.000h B20L80 (συμπεριλαμβανομένων των κρίσιμων αποτυχιών) και 100.000h L80 στους 25 ° C και τα 700mA.

ΠΡΟΤΥΠΑ ΚΑΙ ΠΙΣΤΟΠΟΙΗΣΕΙΣ

Πρότυπα: Το φωτιστικό θα είναι σύμφωνο με: IEC/EN 60598-1, IEC/EN 60598-2-3, IEC/EN 62471, IEC/EN55015, IEC/EN 61547, IEC/EN 61000-3-2, IEC/EN 61000-3-3.

Πιστοποιήσεις και εκθέσεις δοκιμών: Οι πιστοποιήσεις που θα διαθέτει είναι CE Certificate,

ENEC Certificate, CB certificate, Electrical safety Test Report, Photo biological Test Report, EMI/EMC Test reports.

Πιστοποίηση κατασκευάστριας εταιρίας: Η κατασκευάστρια εταιρία είναι πιστοποιημένη κατά ISO 9001:2008, ISO 14001:2015 για τον σχεδιασμό, την κατασκευή και πώληση φωτιστικών σωμάτων. Τα φωτιστικά σώματα θα ανταποκρίνονται στις τεχνικές προδιαγραφές της Υπουργικής Απόφασης.

(1 τεμ)

9363.1 ύψος τοποθέτησεως 6: λ2

λ6

9363.1.1 Ισχύος: 28 w

Ευρώ (Αριθμητικά): 723,42

(Ολογράφως) : επτακόσια είκοσι τρία και σαράντα δύο λεπτά

A.T. : B.23

Άρθρο : ΝΑΟΙΚ Ν62.10.15.01 Συντήρηση - ανακαίνιση βαφής χαλυβδίνων ιστών φωτισμού οποιουδήποτε τύπου και διαστάσεων ύψους έως 8,00 m, επί τόπου του έργου

Κωδικός αναθεώρησης: ΗΛΜ 10

Συντήρηση - ανακαίνιση βαφής χαλυβδίνων ιστών φωτισμού οποιουδήποτε τύπου και διαστάσεων ύψους έως 8,00 m, επί τόπου του έργου.

Στην τιμή μονάδας περιλαμβάνονται: Η απασχόληση του προσωπικού, εξοπλισμού και μέσων που απαιτούνται για την εκτέλεση των εργασιών, η προμήθεια και προσκόμιση επί τόπου των απαιτούμενων υλικών καθαρισμού και βαφής, η αποσύνδεση της ηλεκτρικής παροχής, η προσωρινή αποσύνδεση-αφαίρεση/επανασύνδεση-επανα-τοποθέτηση τυχόν προβολέων, φωτισωλήνων κλπ., η αφαίρεση επικολλημένων αφισών, αυτοκόλλητων χαρτιών, ταινιών κλπ. και η απόξεση των παλαιών χρωμάτων με συρματόβουρτσα, τροχό ή φλόγιστρο ή μεταλλοβολή, η αποκατάσταση φθορών του υφισταμένου ενδεχομένου γαλβανισμού με υλικό ψυχρού γαλβανισμού, η εφαρμογή ασταριού και διπλής στρώσης αντισκωριακού υποστρώματος (rustprimer), η εφαρμογή τελικής βαφής με χρώμα εποξειδικής βάσεως απόχρωσης κατά περίπτωση, υψηλής αντοχής σε UV ακτινοβολία, με συνολικό πάχος ξηρού υμένα τουλάχιστον 120 μm, και η ηλεκτρική επανασύνδεση του ιστού.

1 τεμ. / Τιμή ανά ιστό

Ευρώ (Αριθμητικά): 40,00

(Ολογράφως) : σαράντα

A.T. : Δ.01

Άρθρο : ΝΑΟΔΟ Ε08.2.2 Πλευρικές πληροφοριακές πινακίδες με αναγραφές και σύμβολα από αντανάκλαστική μεμβράνη τύπου 2 κατά ΕΛΟΤ EN 12899-1

Κωδικός αναθεώρησης: ΟΙΚ 6541

Προμήθεια και τοποθέτηση πλευρικών πληροφοριακών πινακίδων, πλήρως αντανάκλαστικών, με ανακλαστικό υπόβαθρο τύπου 2, κατασκευασμένων σύμφωνα με το Πρότυπο ΕΛΟΤ EN 12899-1, τις ΟΜΟΕ-ΚΣΑ, την μελέτη και την ΕΤΕΠ 05-04-06-00 "Πινακίδες σταθερού περιεχομένου (ΠΣΠ)".

Στην τιμή μονάδας περιλαμβάνονται:

- η κατασκευή της πινακίδας από επίπεδο φύλλο κράματος αλουμινίου τύπου AlMg2 ελαχίστου πάχους 3mm, η εμπρόσθια όψη του οποίου καλύπτεται πλήρως από αντανάκλαστική μεμβράνη τύπου 2 κατά ΕΛΟΤ EN 12899-1 και φέρει αναγραφές και σύμβολα, από αντανάκλαστική μεμβράνη (ο τύπος της οποίας καθορίζεται στην συνέχεια), η δε πίσω όψη έχει χρώμα φαιό (γκρι) και φέρει τον αύξοντα αριθμό της πινακίδας, το όνομα του κατασκευαστή και την ημερομηνία κατασκευής της.

- η κατασκευή πλαισίου από μορφοδοκούς κράματος αλουμινίου για την ενίσχυση και ανάρτηση της πινακίδας στο φορέα στήριξης χωρίς διάτρηση της επιφάνειάς της

- τα πάσης φύσεως εξαρτήματα στερέωσης και ανάρτησης της πινακίδας, όλα γαλβανισμένα εν θερμό κατά EN ISO 1461.

- η μεταφορά των πινακίδων και των εξαρτημάτων στερέωσης στην θέση τοποθέτησης, κατάλληλα συσκευασμένων για την αποφυγή χαράξεων κλπ φθορών

- η τοποθέτηση και στερέωση της πινακίδας επί του φορέα στήριξης

- η προσωρινή κάλυψη της πινακίδας με αδιαφανές πλαστικό φύλλο και η αφαίρεση αυτού (όταν απαιτείται)

Πλευρικές πληροφοριακές πινακίδες με αναγραφές και σύμβολα από αντανακλαστική μεμβράνη τύπου 2 κατά ΕΛΟΤ EN 12899-1.

Τιμή ανά τετραγωνικό μέτρο τοποθετημένης πλευρικής πληροφοριακής πινακίδας.

Ευρώ (Αριθμητικά): 133,00
(Ολογράφως) : εκατόν τριάντα τρία

A.T. : Δ.02

Άρθρο : ΝΑΟΔΟ Ε17.2 Διαγράμμιση οδοστρώματος με θερμοπλαστικά ή ψυχοπλαστικά υλικά

Κωδικός αναθεώρησης: ΟΙΚ 7788

Διαγράμμιση ασφαλικού οδοστρώματος, νέα ή αναδιαγράμμιση, οποιουδήποτε σχήματος, μορφής και διαστάσεων (διαμήκης, εγκάρσια ειδικά γράμματα ή σύμβολα), με αντανακλαστικό υλικό υλικό υψηλής οπισθανάκλασης, με γυάλινα σφαιρίδια κατά ΕΛΟΤ EN 1424, συνοδευόμενο με πιστοποιητικό επιδόσεων κατά ΕΛΟΤ EN 1436, δοκιμών πεδίου κατά ΕΛΟΤ EN 1824 και φυσικών χαρακτηριστικών κατά ΕΛΟΤ EN 1871, σύμφωνα με την μελέτη σήμανσης της οδού και την ΕΤΕΠ 05-04-02-00 "Οριζόντια σήμανση οδών".

Στις τιμές μονάδας περιλαμβάνονται:

- η προμήθεια του υλικού διαγράμμισης, η προσκόμισή του επί τόπου του έργου και η προσωρινή αποθήκευση (αν απαιτείται)
- η διάθεση του απαιτούμενου προσωπικού, μέσων και εξοπλισμού για την εκτέλεση των εργασιών και την ρύθμιση της κυκλοφορίας κατά την διάρκειά τους
- ο καθαρισμός του οδοστρώματος από κάθε είδους χαλαρά υλικά με χρήση μηχανικού σάρωθρου ή απορροφητικής σκούπας ή/και χειρωνακτική υποβοήθηση
- η προετοιμασία για την διαγράμμιση (στίξη-πικετάρισμα)
- η εφαρμογή της διαγράμμισης με διαγραμμιστικό μηχάνημα, κατάλληλο για τον τύπο του χρησιμοποιούμενου υλικού
- η διευθέτηση της κυκλοφορίας κατά τη διάρκεια εκτέλεσης των εργασιών
- η λήψη μέτρων για την προστασία της νωπής διαγράμμισης από την κυκλοφορία μέχρι την πλήρη στερεοποίησή τους και στην συνέχεια η άρση τους.

Διαγράμμιση οδοστρώματος με θερμοπλαστικά ή ψυχοπλαστικά υλικά.

Τιμή για ένα τετραγωνικό μέτρο έτοιμης διαγράμμισης οδοστρώματος.

Ευρώ (Αριθμητικά): 19,70
(Ολογράφως) : δέκα εννέα και εβδομήντα λεπτά

A.T. : Δ.03

Άρθρο : ΝΑΟΔΟ Ε09.4 Πινακίδες ρυθμιστικές μεσαίου μεγέθους

Κωδικός αναθεώρησης: ΟΙΚ 6541

Προμήθεια και τοποθέτηση πινακίδων ρυθμιστικών ή ένδειξης επικινδύνων θέσεων με αντανακλαστικό υπόβαθρο από μεμβράνη τύπου II, κατασκευασμένων σύμφωνα με το Πρότυπο ΕΛΟΤ EN 12899-1, την μελέτη και την ΕΤΕΠ 05-04-06-00 "Πινακίδες σταθερού περιεχομένου (ΠΣΠ)"

Στις τιμές μονάδος περιλαμβάνονται:

- η προμήθεια της πινακίδας και των γαλβανισμένων εξαρτημάτων στήριξής της,
- η προσκόμισή της στην θέση τοποθέτησης
- και η στερέωσή της επί του ιστού.

Τιμή ανά τεμάχιο πινακίδας, ανάλογα με τον τύπο και τις διαστάσεις της ως εξής:

Ρυθμιστικές πινακίδες των ακόλουθων διαστάσεων:

- α. τριγωνικές (P-1) πλευράς 0,90 m
- β. οκταγωνικές (P-2) εγγεγραμμένες σε τετράγωνο πλευράς 0,90 m

γ. τετραγωνικές (P-3, P-4) πλευράς 0,60 m
δ. τετραγωνικές (P-6) πλευράς 0,65 m
ε. κυκλικές διαμέτρου 0,65 m

Ευρώ (Αριθμητικά): 53,70
(Ολογράφως) : πενήντα τρία και εβδομήντα λεπτά

A.T. : Δ.04

Άρθρο : ΝΑΟΔΟ ΝΙΕ09.7 Πινακίδες επικίνδυνων θέσεων, τριγωνικές, πλευράς 0,60 m

Κωδικός αναθεώρησης: ΟΙΚ 6541

Προμήθεια και τοποθέτηση πινακίδων ρυθμιστικών ή ένδειξης επικινδύνων θέσεων με αντανακλαστικό υπόβαθρο από μεμβράνη τύπου ΙΙ, κατασκευασμένων σύμφωνα με το Πρότυπο ΕΛΟΤ ΕΝ 12899-1, την μελέτη και την ΕΤΕΠ 05-04-06-00 "Πινακίδες σταθερού περιεχομένου (ΠΣΠ)"

Στις τιμές μονάδος περιλαμβάνονται:

- η προμήθεια της πινακίδας και των γαλβανισμένων εξαρτημάτων στήριξής της,
- η προσκόμισή της στην θέση τοποθέτησης
- και η στερέωσή της επί του ιστού.

Τιμή ανά τεμάχιο πινακίδας, ανάλογα με τον τύπο και τις διαστάσεις της ως εξής:

Πινακίδες επικίνδυνων θέσεων, τριγωνικές, πλευράς 0,60 m.

Ευρώ (Αριθμητικά): 34,50
(Ολογράφως) : τριάντα τέσσερα και πενήντα λεπτά

A.T. : Δ.05

Άρθρο : ΝΑΟΔΟ ΝΙΕ09.8 Πινακίδες πρόσθετες

Κωδικός αναθεώρησης: ΟΙΚ 6541

Προμήθεια και τοποθέτηση πινακίδων πρόσθετων με αντανακλαστικό υπόβαθρο από μεμβράνη τύπου ΙΙ, κατασκευασμένων σύμφωνα με το Πρότυπο ΕΛΟΤ ΕΝ 12899-1, την μελέτη και την ΕΤΕΠ 05-04-06-00 "Πινακίδες σταθερού περιεχομένου (ΠΣΠ)"

Στις τιμές μονάδος περιλαμβάνονται:

- η προμήθεια της πινακίδας και των γαλβανισμένων εξαρτημάτων στήριξής της,
- η προσκόμισή της στην θέση τοποθέτησης
- και η στερέωσή της επί του ιστού.

Τιμή ανά τετραγωνικό μέτρο πινακίδας

Ευρώ (Αριθμητικά): 65,00
(Ολογράφως) : εξήντα πέντε

A.T. : Δ.06

Άρθρο : ΝΑΟΔΟ ΝΙΕ10.3 Ιστός ανάρτησης πινακίδων σήμανσης γαλβανιζέ διαμέτρου 2", πάχους 2mm & μήκους από 3,00m έως 3,80m

Κωδικός αναθεώρησης: ΝΟΔΟ 2653

Στύλος στήριξης πινακίδων από σιδηροσωλήνα γαλβανισμένο, κατά ΕΛΟΤ ΕΝ 10255, από χάλυβα S195T, κλάσεως L (πράσινη ετικέτα), διαμέτρου 2", πάχους 2mm & μήκους από 3,00m έως 3,80m σύμφωνα με την ΕΤΕΠ 05-04-07-00 "Διατάξεις στήριξης πινακίδων κατακόρυφης σήμανσης".

Στην τιμή μονάδας περιλαμβάνονται:

"η προμήθεια και προσκόμιση στην θέση τοποθέτησης του στύλου με ηλεκτροσυγκολλημένη κυκλική στεφάνη στέψης για την στερέωση της πινακίδας, με προδιατηρημένες οπές $\phi 12$ mm για κοχλίες $\phi 9,5$ mm σε αποστάσεις 0,15 - 0,45 - 0,65 - 0,95 m από το άκρο της κεφαλής του, και οπή στο κάτω άκρο για την διέλευση χαλύβδινης γαλβανισμένης ράβδου $\phi 14$ mm μήκους 40 cm ή, εναλλακτικά, χαλύβδινη ηλεκτροσυγκολλημένη λάμα 10 x 20 cm, για την σταθεροποίηση του στύλου έναντι συστροφής (περιλαμβάνεται η ράβδος ή η λάμα)

- η διάνοιξη οπής πάκτωσης του στύλου σε έδαφος πάσης φύσεως, βάθους 60 cm και διαμέτρου 50 cm
- η τοποθέτηση του στύλου εντός της οπής, η προσωρινή στήριξη για να παραμένει κατακόρυφος και η πλήρωση της οπής με σκυρόδεμα C12/15 (εργασία και υλικά)

Τιμή ανά τεμάχιο γαλβανισμένου στύλου πινακίδων.

Ευρώ (Αριθμητικά): 45,00
(Ολογράφως): σαράντα πέντε

A.T. : Δ.07

Άρθρο : ΝΑΟΔΟ ΝΙΕ17.3 Πρόσθετη τιμή για διαγράμμιση βελών κατεύθυνσης-λέξεων στο οδόστρωμα, σχημάτων & διαβάσεων με χρήση μητρών διαγράμμισης από θερμοπλαστικά ή ψυχοπλαστικά υλικά
Κωδικός αναθεώρησης: ΟΙΚ 7788

Πρόσθετη τιμή για διαγράμμιση βελών κατεύθυνσης-λέξεων στο οδόστρωμα, σχημάτων & διαβάσεων με χρήση μητρών διαγράμμισης από θερμοπλαστικά ή ψυχοπλαστικά υλικά με αντανάκλαστικό υλικό υψηλής οπισθανάκλασης, με γυάλινα σφαιρίδια κατά ΕΛΟΤ EN 1424, συνοδευόμενο με πιστοποιητικό επιδόσεων κατά ΕΛΟΤ EN 1436, δοκιμών πεδίου κατά ΕΛΟΤ EN 1824 και φυσικών χαρακτηριστικών κατά ΕΛΟΤ EN 1871, σύμφωνα με την μελέτη σήμανσης της οδού και την ΕΤΕΠ 05-04-02-00 "Οριζόντια σήμανση οδών".

Στις τιμές μονάδας περιλαμβάνονται:

- η προμήθεια του υλικού διαγράμμισης, η προσκόμισή του επί τόπου του έργου και η προσωρινή αποθήκευση (αν απαιτείται)
- η διάθεση του απαιτούμενου προσωπικού, μέσω και εξοπλισμού για την εκτέλεση των εργασιών και την ρύθμιση της κυκλοφορίας κατά την διάρκειά τους
- ο καθαρισμός του οδοστρώματος από κάθε είδους χαλαρά υλικά με χρήση μηχανικού σάρωθρου ή απορροφητικής σκούπας ή/και χειρωνακτική υποβοήθηση
- η προετοιμασία για την διαγράμμιση (στίξη-πικετάρισμα)
- η εφαρμογή της διαγράμμισης με διαγραμμιστικό μηχάνημα, κατάλληλο για τον τύπο του χρησιμοποιούμενου υλικού
- η διευθέτηση της κυκλοφορίας κατά τη διάρκεια εκτέλεσης των εργασιών
- η λήψη μέτρων για την προστασία της νωπής διαγράμμισης από την κυκλοφορία μέχρι την πλήρη στερεοποίησή τους και στην συνέχεια η άρση τους.

Διαγράμμιση οδοστρώματος με θερμοπλαστικά ή ψυχοπλαστικά υλικά.

Τιμή για ένα τετραγωνικό μέτρο έτοιμης διαγράμμισης οδοστρώματος.

Ευρώ (Αριθμητικά): 5,00
(Ολογράφως): πέντε

A.T. : Γ.1.01

Άρθρο : ΝΑΠΡΣ Α02 Εκσκαφή σε έδαφος γαιώδες - ημιβραχώδες
Κωδικός αναθεώρησης: ΝΟΔΟ 1123.A

Γενικές εκσκαφές, με την μεταφορά σε οποιαδήποτε απόσταση, εδαφών γαιωδών και ημιβραχωδών οποιασδήποτε συστάσεως, ανεξαρτήτως βάθους, πλάτους και κλίσεως πρανών, σε νέο έργο ή για επέκταση ή συμπλήρωση ή διαπλάτυνση υπάρχοντος, ανεξαρτήτως της θέσης εργασίας και των δυσχερειών που προκαλεί (κοντά ή μακριά, χαμηλά ή υψηλά σχετικά με το υπάρχον έργο), για οποιοδήποτε σκοπό και με οποιοδήποτε εκσκαπτικό μέσο, εν ξηρώ ή με παρουσία νερών, σύμφωνα με την ΕΤΕΠ 02-02-01-00.

Με το άρθρο αυτό τιμολογούνται επίσης οι ακόλουθες εκσκαφές σε εδάφη ανάλογης σκληρότητας:

- ανοιχτών τάφρων για το τμήμα τους πλάτους μεγαλύτερου των 5,00 m μετά της μόρφωσης των πρανών και του πυθμένα τους,
- για τη δημιουργία αναβαθμών προς αγκύρωση των επιχωμάτων,
- τριγωνικών τάφρων μετά της μόρφωσης των πρανών, όταν αυτές κατασκευάζονται στη συνέχεια των γενικών εκσκαφών της οδού,

- για τον καθαρισμό οχετών ύψους και πλάτους μεγαλύτερου των 5,00 m,
- τεχνικών Cut and Cover μετά των μέτρων προσωρινής και μόνιμης αντιστήριξης των πρανών των εκσκαφών εφόσον δεν αποζημιώνονται με άλλο άρθρο αυτού του τιμολογίου
- για τη δημιουργία στομίων σηράγγων και Cut and Cover

Στην τιμή μονάδας περιλαμβάνονται:

- η προσέγγιση μηχανημάτων και μεταφορικών μέσων, η εκσκαφή με οποιοδήποτε μέσο και υπό οποιοδήποτε συνθήκες,
- η αποστράγγιση των υδάτων, η μόρφωση των παρειών, των πρανών και του πυθμένα της σκάφης και ο σχηματισμός των αναβαθμών
- η διαλογή, φύλαξη, φορτοεκφόρτιση σε οποιοδήποτε μεταφορικό μέσο και η μεταφορά των προϊόντων σε οποιαδήποτε απόσταση για τη χρησιμοποίηση των κατάλληλων στο έργο (π.χ. κατασκευή επιχωμάτων) ή για απόρριψη των ακατάλληλων ή πλεοναζόντων σε επιτρεπόμενες τελικές ή προσωρινές θέσεις
- η εναπόθεση σε τελικές ή ενδιάμεσες θέσεις, η επαναφόρτιση από τις θέσεις των προσωρινών αποθέσεων και η εκφόρτιση σε τελικές θέσεις, καθώς και η διάστρωση και διαμόρφωση των χώρων απόθεσης σύμφωνα με τους περιβαλλοντικούς όρους
- η αντιστήριξη των πρανών εκσκαφή όπου τυχόν αυτή απαιτείται, καθώς και η εκθάμνωση κοπή, εκρίζωση και απομάκρυνση δένδρων, ανεξαρτήτως περιμέτρου κορμού, σε οποιαδήποτε απόσταση.
- η αντιμετώπιση πάσης φύσεως δυσχερειών που προκύπτουν από τη σύγχρονη κυκλοφορία, όπως περιορισμένα μέτωπα και όγκοι εκσκαφών κλπ.
- η συμπύκνωση της σκάφης των ορυγμάτων κάτω από τη "στρώση έδρασης οδοστρώματος" μέχρι του βάθους που λαμβάνεται υπόψη στον καθορισμό της Φέρουσας Ικανότητας Έδρασης (Φ.Ι.Ε), όπως αυτή ορίζεται στην μελέτη, σε βαθμό συμπίκνωσης που να αντιστοιχεί σε ξηρά φαινόμενη πυκνότητα ίση και ελάχιστο με το 90% της πυκνότητας που επιτυγχάνεται εργαστηριακά κατά την τροποποιημένη δοκιμή Proctor (Proctor Modified κατά ΕΛΟΤ EN 13286-2).
- οι πάσης φύσεως σταλίες του μηχανικού εξοπλισμού και των μεταφορικών μέσων
- η επανεπίχωση (με προϊόντα εκσκαφών) των θεμελίων και τάφρων εκτός του σώματος της οδού, που οι εκσκαφές τους αποζημιώνονται με το άρθρο αυτό, όταν δεν υπάρχει απαίτηση συμπίκνωσης

Επισημαίνεται ότι η τιμή είναι γενικής εφαρμογής ανεξάρτητα από την εκτέλεση της εργασίας σε μια ή περισσότερες φάσεις που υπαγορεύονται από το πρόγραμμα εκτέλεσης του έργου ή άλλους τοπικούς περιορισμούς.

Η αποξήλωση ασφαλισοπατητών, στρώσεων οδοστρώσεως σταθεροποιημένων με τσιμέντο, πλακοστρώσεων, δαπέδων από σκυρόδεμα, κρυσταλλοειθρών και στερεών έδρασης και εγκιβωτισμού τους, καθώς και πάσης φύσεως κατασκευών που βρίσκονται εντός του όγκου των γενικών εκσκαφών, επιμετρώνται και τιμολογούνται ιδιαίτερα με βάση τα οικεία άρθρα του παρόντος τιμολογίου.

Επιμέτρηση με λήψη αρχικών και τελικών διατομών και μέχρι τα όρια εκσκαφής των συγκεκριμένων συμβατικών σχεδίων και σύμφωνα με το πρωτόκολλο χαρακτηρισμού. Διευκρινίζεται ότι ουδεμία αποζημίωση καταβάλλεται στον Ανάδοχο για τις επί πλέον των προβλεπομένων από τη μελέτη εκσκαφές εκτός εάν έχει δοθεί ειδική εντολή από την Υπηρεσία.

Τιμή ανά κυβικό μέτρο.

Ευρώ (Αριθμητικά): 0,70
(Ολογράφως): εβδομήντα λεπτά

A.T. : Γ.1.02

Άρθρο : ΝΑΠΡΣ Α07

Συμπλήρωση παράπλευρων χώρων οδών και πλατειών σε αστικές περιοχές με φυτική γη, χωρίς την προμήθεια του υλικού

Κωδικός αναθεώρησης: ΠΡΣ 1620

Τοποθέτηση και διάστρωση κηπευτικού χώματος ή φυτικής γης για την συμπλήρωση παραπλευρών χώρων οδών και πλατειών σε αστικές περιοχές, σύμφωνα με τη μελέτη και την ΕΤΕΠ 02-07-05-00 "Επένδυση πρανών-πλήρωση νησίδων με φυτική γη".

Στην τιμή περιλαμβάνονται οι φορτοεκφορτώσεις και οι πλάγιες μεταφορές των υλικών, η σταλία των αυτοκινήτων μεταφοράς, η δαπάνη προετοιμασίας της επιφάνειας υποδοχής, η τοποθέτηση, διάστρωση και ελαφρά συμπύκνωσης της φυτικής γης ή/και του κηπευτικού χώματος και η συντήρησή τους μέχρι τη λήξη του χρόνου συντήρησης του έργου. Ως συντήρηση νοείται η διατήρηση της επιθυμητής στάθμης και μορφής (που τυχόν θα αλλοιωθεί μέσα στο χρόνο συντήρησης), με προσκόμιση και τοποθέτηση συμπληρωματικής ποσότητας φυτικών γαιών ή/και του κηπευτικού χώματος.

Η πρόμήθεια της φυτικής γης και του κηπευτικού χώματος επιμετρώνται ιδιαίτερα με βάση τα άρθρα Δ7 και Δ8 του Τιμολογίου ΠΡΣ

Τιμή ανά τετραγωνικό μέτρο (m²)

Ευρώ (Αριθμητικά): 1,50
(Ολογράφως): ένα και πενήντα λεπτά

A.T. : Γ.1.03

Άρθρο : ΝΑΠΡΣ Δ07 Προμήθεια κηπευτικού χώματος

Κωδικός αναθεώρησης: ΠΡΣ 1710

Προμήθεια κηπευτικού χώματος επί τόπου του έργου, σύμφωνα με την μελέτη και την ΕΤΕΠ 02-07-05-00. Το κηπευτικό χώμα θα είναι γόνιμο, επιφανειακό, εύθρυπτο, αμμοαργιλώδους σύστασης, με αναλογία σε άμμο τουλάχιστον 55 % και κατά το δυνατόν απαλλαγμένο από σβώλους, αγριόχορτα, υπολείμματα ριζών, λίθους μεγαλύτερους των 5 cm και άλλα ξένα ή τοξικά υλικά βλαβερά για την ανάπτυξη φυτών.

Τιμή ανά κυβικό μέτρο (m³)

Ευρώ (Αριθμητικά): 8,50
(Ολογράφως): οκτώ και πενήντα λεπτά

A.T. : Γ.1.04

Άρθρο : ΝΑΠΡΣ Δ10 Προμήθεια τύρφης

Κωδικός αναθεώρησης: ΠΡΣ 5340

Προμήθεια επί τόπου του έργου τύρφης, συσκευασμένης, με ένδειξη προέλευσης, τύπου υλικού, όγκου, σύμφωνα με την μελέτη και την ΕΤΕΠ 10-05-02-01. Το προσκομιζόμενο υλικό θα συνοδεύεται από πρόσφατο πιστοποιητικό ελέγχου αναγνωρισμένου εργαστηρίου (χημική ανάλυση).

Τιμή ανά κυβικό μέτρο (m³)

Ευρώ (Αριθμητικά): 40,00
(Ολογράφως): σαράντα

A.T. : Γ.1.05

Άρθρο : ΝΑΠΡΣ Γ02 Ενσωμάτωση βελτιωτικών εδάφους

Κωδικός αναθεώρησης: ΠΡΣ 1620

Ενσωμάτωση ενός ή περισσοτέρων βελτιωτικών στο υπάρχον έδαφος (όπως τύρφη, οργανοχουμικά, περλίτης κλπ), σε βάθος τουλάχιστον 10 cm, με οποιοδήποτε μέσο, σύμφωνα με την φυτοτεχνική μελέτη και την ΕΤΕΠ 10-05-02-01.

Στην τιμή μονάδας περιλαμβάνονται οι δαπάνες του εργατοτεχνικού προσωπικού, των μηχανημάτων και των εργαλείων που απαιτούνται για την πλήρη ολοκλήρωση της εργασίας. Η προμήθεια των βελτιωτικών εδάφους πληρώνεται ιδιαίτερα.

Τιμή ανά κυβικό μέτρο εδάφους επεξεργασμένου με βελτιωτικά (m³)

Ευρώ (Αριθμητικά): 5,00
(Ολογράφως): πέντε

A.T. : Γ.1.06

Άρθρο : ΝΑΠΡΣ Γ01 Γενική μόρφωση επιφάνειας εδάφους για την φύτευση φυτών ή εγκατάσταση χλοοτάπητα

Κωδικός αναθεώρησης: ΠΡΣ 1140

Αποκομιδή πλεοναζόντων χωμάτων, καθάρισμα, συγκέντρωση και αποκομιδή κάθε άχρηστου υλικού (πέτρες, υπολείμματα ριζών, κλαδιά κλπ), αναμόχλευση της επιφάνειας με οποιοδήποτε μέσο, γενική ισοπέδωση των χώρων και γενική μόρφωση του ανάγλυφου της επιφάνειας του εδάφους για την φύτευση φυτών ή εγκατάσταση χλοοτάπητα χλοοτάπητα.

Στην τιμή μονάδας περιλαμβάνονται οι δαπάνες του εργατοτεχνικού προσωπικού, των μηχανημάτων και

των εργαλείων που απαιτούνται για την πλήρη ολοκλήρωση της εργασίας.

Τιμή ανά στρέμμα (στρ.)

Ευρώ (Αριθμητικά): 105,00
(Ολογράφως) : εκατόν πέντε

A.T. : Γ.1.07

Άρθρο : ΝΑΠΡΣ Δ01.4 Δένδρα, κατηγορίας Δ4

Κωδικός αναθεώρησης: ΠΡΣ 5210

Προμήθεια καλλωπιστικών δένδρων με τις δαπάνες συσκευασίας, φορτοεκφόρτωσης και μεταφοράς στον τόπο του έργου, τυχόν προσωρινής αποθήκευσης και συντήρησης στο φυτώριο του εργοταξίου, πλαγίων μεταφορών, τυχόν απωλειών κατά την μεταφορά, τις δαπάνες του εργατοτεχνικού προσωπικού και μέσων που θα απασχοληθούν, καθώς και όποια άλλη δαπάνη απαιτείται για την διατήρηση των δένδρων σε άριστη κατάσταση μέχρι και τη φύτευσή τους, σύμφωνα με την φυτοτεχνική μελέτη και την ΕΤΕΠ 10-09-01-00.

ΝΑΠΡΣ Δ01. 4 Δένδρα κατηγορίας Δ4

Τιμή ανά τεμάχιο (τεμ)

Ευρώ (Αριθμητικά): 25,00
(Ολογράφως) : είκοσι πέντε

A.T. : Γ.1.08

Άρθρο : ΝΑΠΡΣ Δ02.3 Θάμνοι, κατηγορίας Θ3

Κωδικός αναθεώρησης: ΠΡΣ 5210

Προμήθεια καλλωπιστικών θάμνων με τις δαπάνες συσκευασίας, φορτοεκφόρτωσης και μεταφοράς στον τόπο του έργου, τυχόν προσωρινής αποθήκευσης και συντήρησης στο φυτώριο του εργοταξίου, πλαγίων μεταφορών, τυχόν απωλειών κατά την μεταφορά, τις δαπάνες του εργατοτεχνικού προσωπικού και μέσων που θα απασχοληθούν, καθώς και όποια άλλη δαπάνη απαιτείται για την διατήρηση των θάμνων σε άριστη κατάσταση μέχρι και τη φύτευσή τους, σύμφωνα με την φυτοτεχνική μελέτη και την ΕΤΕΠ 10-09-01-00.

ΝΑΠΡΣ Δ02. 3 θάμνοι κατηγορίας Θ3

Τιμή ανά τεμάχιο (τεμ)

Ευρώ (Αριθμητικά): 7,40
(Ολογράφως) : επτά και σαράντα λεπτά

A.T. : Γ.1.09

Άρθρο : ΝΑΠΡΣ Ζ02.2 Κόψιμο - εκρίζωση δένδρων, εκρίζωση μεγάλων δένδρων περιμέτρου κορμού από 0,31 μέχρι 0,60 m

Κωδικός αναθεώρησης: ΠΡΣ 5354

Εκρίζωση με εκσκαφέα του υπόγειου τμήματος μεγάλων δένδρων, αφού έχει προηγηθεί κοπή, και απομάκρυνση των προϊόντων της εκρίζωσης με φορτηγό αυτοκίνητο προς απόρριψη σε εγκεκριμένη θέση, σύμφωνα με την φυτοτεχνική μελέτη και την ΕΤΕΠ 10-07-01-00.

Περιλαμβάνονται οι δαπάνες του απαιτούμενου εργατοτεχνικού προσωπικού, μηχανημάτων και εργαλείων για την εκτέλεση των εργασιών.

ΝΑΠΡΣ Ζ02.02

Εκρίζωση μεγάλων δένδρων περιμέτρου κορμού από 0,31 μέχρι 0,60 m

Τιμή ανά τεμάχιο (τεμ)

Ευρώ (Αριθμητικά): 60,00
(Ολογράφως) : εξήντα

A.T. : Γ.1.10

Άρθρο : ΝΑΠΡΣ Ε01.1 Άνοιγμα λάκκων σε χαλαρά εδάφη με εργαλεία χειρός, διαστάσεων 0,30 X 0,30 X 0,30 m

Κωδικός αναθεώρησης: ΠΡΣ 5130

Άνοιγμα λάκκων σε χαλαρό έδαφος, με εργαλεία χειρός, καθώς και καθαρισμός και αποκομιδή των υπολειμμάτων ριζών και των αχρήστων υλικών, σύμφωνα με την φυτοτεχνική μελέτη και την ΕΤΕΠ 10-05-01-00. Στην τιμή περιλαμβάνονται όλες οι δαπάνες του απαιτούμενου εργατοτεχνικού προσωπικού, εργαλείων και μέσων για την πλήρη εκτέλεση της εργασίας.

ΝΑΠΡΣ Ε01. 1 Άνοιγμα λάκων διαστάσεων 0,30 X 0,30 X 0,30 m
Τιμή ανά τεμάχιο (τεμ)

Ευρώ (Αριθμητικά): 0,60
(Ολογράφως) : εξήντα λεπτά

A.T. : Γ.1.11

Άρθρο : ΝΑΠΡΣ Ε01.2 Άνοιγμα λάκκων σε χαλαρά εδάφη με εργαλεία χειρός, διαστάσεων 0,50 X 0,50 X 0,50 m

Κωδικός αναθεώρησης: ΠΡΣ 5120

Άνοιγμα λάκκων σε χαλαρό έδαφος, με εργαλεία χειρός, καθώς και καθαρισμός και αποκομιδή των υπολειμμάτων ριζών και των αχρήστων υλικών, σύμφωνα με την φυτοτεχνική μελέτη και την ΕΤΕΠ 10-05-01-00. Στην τιμή περιλαμβάνονται όλες οι δαπάνες του απαιτούμενου εργατοτεχνικού προσωπικού, εργαλείων και μέσων για την πλήρη εκτέλεση της εργασίας.

ΝΑΠΡΣ Ε01. 2 Άνοιγμα λάκων διαστάσεων 0,50 X 0,50 X 0,50 m
Τιμή ανά τεμάχιο (τεμ)

Ευρώ (Αριθμητικά): 1,50
(Ολογράφως) : ένα και πενήντα λεπτά

A.T. : Γ.1.12

Άρθρο : ΝΑΠΡΣ Ε09.4 Φύτευση φυτών με μπάλα χώματος όγκου 2,00 - 4,00 lt

Κωδικός αναθεώρησης: ΠΡΣ 5210

Φύτευση φυτών με μπάλα χώματος όγκου 2,00 - 4,00 lt, δηλαδή: φύτευση με σωστή τοποθέτηση του φυτού στο λάκκο μέχρι το λαιμό της ρίζας, γέμισμα του λάκκου μέχρι την επιφάνεια του εδάφους, πάτημα του χώματος μέσα στο λάκκο φύτευσης, λίπανση και σχηματισμός λεκάνης άρδευσης, σύμφωνα με την μελέτη και την ΕΤΕΠ 10-05-01-00

Στην τιμή περιλαμβάνονται η αξία του λιπάσματος και του νερού και η δαπάνη απομάκρυνσης όλων των υλικών που θα προκύψουν από τη φύτευση, πέτρες, σακούλες (πέτρες, σακούλες, δοχεία κλπ).

Τιμή ανά τεμάχιο (τεμ)

Ευρώ (Αριθμητικά): 1,10
(Ολογράφως) : ένα και δέκα λεπτά

A.T. : Γ.1.13

Άρθρο : ΝΑΠΡΣ Ε09.6 Φύτευση φυτών με μπάλα χώματος όγκου 12,50 - 22,00 lt

Κωδικός αναθεώρησης: ΠΡΣ 5210

Φύτευση φυτών με μπάλα χώματος όγκου 12,50 - 22,00 lt, δηλαδή: φύτευση με σωστή τοποθέτηση του φυτού στο λάκκο μέχρι το λαιμό της ρίζας, γέμισμα του λάκκου μέχρι την επιφάνεια του εδάφους, πάτημα του χώματος μέσα στο λάκκο φύτευσης, σχηματισμός λεκάνης άρδευσης και μια άρδευση του με κατάκλυση της λεκάνης, σύμφωνα με την φυτοτεχνική μελέτη και την ΕΤΕΠ 10-05-01-00

Στην τιμή περιλαμβάνονται η αξία του λιπάσματος και του νερού και η δαπάνη απομάκρυνσης όλων των υλικών που θα προκύψουν από τη φύτευση (πέτρες, σακούλες,

δοχεία κλπ).

Τιμή ανά τεμάχιο (τεμ)

Ευρώ (Αριθμητικά): 3,00
(Ολογράφως): τρία

A.T. : Γ.1.14

Άρθρο : ΝΑΠΡΣ Ε11.1.1 Υποστύλωση δένδρου με την αξία του πασσάλου Για μήκος πασσάλου μέχρι 2,50 m

Κωδικός αναθεώρησης: ΠΡΣ 5240

Υποστύλωση δέντρου με την αξία πασσάλου ευθυτενούς, αποφλοιωμένου, βαμμένου, πελεκητού στο κάτω άκρο, πισσαρισμένου μέχρι ύψος 0,50 m, από κατάλληλη ξυλεία. Στην τιμή συμπεριλαμβάνονται η αξία και μεταφορά επί τοπου του πασσάλου, οι δαπάνες του εργατοτεχνικού προσωπικού, των μικροϋλικών και των εργαλείων που θα χρησιμοποιηθούν για την κατακόρυφη έμψηξή του σε βάθος 0,50 m, σε οποιοδήποτε είδος εδάφους, και με οποιαδήποτε κλίση καθώς και η πρόσδεσή του δέντρου σ αυτόν με κατάλληλο μέσον.

Για μήκος πασσάλου μέχρι 2,50 m

Τιμή ανά τεμάχιο (τεμ)

Ευρώ (Αριθμητικά): 2,50
(Ολογράφως): δύο και πενήντα λεπτά

A.T. : Γ.1.15

Άρθρο : ΝΑΠΡΣ ΣΤ03.1 Λίπανση φυτών με τα χέρια

Κωδικός αναθεώρησης: ΠΡΣ 5340

Λίπανση φυτών με τα χέρια, σύμφωνα με την φυτοτεχνική μελέτη και την ΕΤΕΠ 10-06-03-00. Στην τιμή μονάδας περιλαμβάνεται η δαπάνη 100 g λιπάσματος και την εργασία διασποράς του στο λάκκο του φυτού.

Τιμή ανά τεμάχιο (τεμ)

Ευρώ (Αριθμητικά): 0,05
(Ολογράφως): πέντε λεπτά

A.T. : Γ.1.16

Άρθρο : ΝΑΠΡΣ ΣΤ06.1 Βοτάνισμα με τα χέρια

Κωδικός αναθεώρησης: ΠΡΣ 5551

Εκρίζωση με τσάπα των ζιζανίων μεταξύ των φυτών ή σε επιφάνειες που δεν έχουν φυτευτεί, απομάκρυνση από τον χώρο του έργου όλων των υλικών που προέκυψαν και απόρριψή τους σε οποιαδήποτε απόσταση, σε θέσεις που επιτρέπουν οι αρμόδιες Αρχές. Περιλαμβάνονται όλες οι απαιτούμενες δαπάνες του εργατοτεχνικού προσωπικού, των μηχανημάτων και των εργαλείων για την πλήρη εκτέλεση της εργασίας, σύμφωνα με την φυτοτεχνική μελέτη και την ΕΤΕΠ 10-06-06-00.

Τιμή ανά στρέμμα (στρ.)

Ευρώ (Αριθμητικά): 90,00
(Ολογράφως): ενενήντα

A.T. : Γ.1.17

Άρθρο : ΝΑΠΡΣ ΣΤ08.1.1 Καθαρισμός χώρου φυτών Καθαρισμός χώρου φυτών σε άλση, πάρκα, πλατείες και ελεύθερους χώρους

Κωδικός αναθεώρησης: ΠΡΣ 5390

Συγκέντρωση όλων των σκουπιδιών (χαρτιά, φύλλα, ξένα αντικείμενα κλπ.), απομάκρυνσή τους από τους χώρους του έργου και απόρριψή τους σε χώρους που

επιτρέπεται, σύμφωνα με την φυτοτεχνική μελέτη και την ΕΤΕΠ 10-06-07-00. Περιλαμβάνονται όλες οι δαπάνες του εργατοτεχνικού προσωπικού, των μέσων και των εργαλείων που απαιτούνται.

Καθαρισμός χώρου φυτών σε άλση, πάρκα, πλατείες και ελεύθερους χώρους

Τιμή ανά στρέμμα (στρ.)

Ευρώ (Αριθμητικά): 10,00
(Ολογράφως): δέκα

A.T. : Γ.1.18

Άρθρο : ΝΑΠΡΣ ΣΤ04.8.1 Κούρεμα χλοοτάπητα με βενζινοκίνητη χλοοκοπτική μηχανή

Κωδικός αναθεώρησης: ΠΡΣ 5530

Κούρεμα χλοοτάπητα στο κατάλληλο ύψος, με χλοοκοπτική μηχανή συμπεριλαμβανομένης και της απομάκρυνσης από το έργο σε επιτρεπόμενο χώρο χώρο των προϊόντων που προκύπτουν από το κούρεμα, σύμφωνα με την φυτοτεχνική μελέτη και την ΕΤΕΠ 10-06-04-03.

Τιμή ανά στρέμμα (στρ.)

Ευρώ (Αριθμητικά): 27,50
(Ολογράφως): είκοσι επτά και πενήντα λεπτά

A.T. : Γ.1.19

Άρθρο : ΝΑΠΡΣ Ε13.2 Εγκατάσταση προπαρασκευασμένου χλοοτάπητα

Κωδικός αναθεώρησης: ΠΡΣ 5510

Το αντικείμενο εγκατάστασης προπαρασκευασμένου χλοοτάπητα περιλαμβάνει τα εξής:

1. Την αφαίρεση τυχόν υπάρχοντος χλοοτάπητα και την κατεργασία του εδάφους με φρέζα σε βάθος 20 cm, όσες φορές απαιτηθεί, για τον ψιλοχωματισμό του εδάφους.
2. Την προμήθεια, μεταφορά επί τόπου και ομοιόμορφη διάστρωση εμπλουτισμένης τύρφης, περλίτη, χούμου και την ενσωμάτωσή τους στο έδαφος με σταυρωτό φρεζάρισμα σε βάθος 10-12 cm
3. Την τελική διαμόρφωση με ράμματα και τσουγκράνες, για να δημιουργηθεί η κατάλληλη επιφάνεια.
4. Την απολύμανση του εδάφους με μυκητοκτόνο σκεύασμα.
5. Την προμήθεια, τη μεταφορά στον τόπο του έργου και την τοποθέτηση, με οποιοδήποτε μέσο, του έτοιμου χλοοτάπητα.
6. Την λίπανση του με επιφανειακό ή υδατοδιαλυτό μικτό λίπασμα με ιχνοστοιχεία.
7. Την απομάκρυνση όλων των αχρήστων υλικών που θα προκύψουν κατά την εγκατάσταση του χλοοτάπητα.
8. Την αρχική άρδευση καθώς και τις μετέπειτα καθημερινές αρδεύσεις του χλοοτάπητα μέσω του αρδευτικού δικτύου, τα συχνά βοτανίσματα για την απομάκρυνση των αγριοχόρτων που τυχόν θα φυτρώσουν και την επανασπορά χλοοτάπητα σε όσα σημεία το φύτρωμα του προκύψει αραιό ή ανεπαρκές.

Οι εργασίες θα γίνουν σύμφωνα με την φυτοτεχνική μελέτη και την ΕΤΕΠ 10-05-02-02. Στην τιμή περιλαμβάνονται οι πάσης φύσεως δαπάνες του εργατοτεχνικού προσωπικού, των υλικών, των μηχανημάτων και των εργαλείων για την επιτυχή εγκατάσταση του χλοοτάπητα.

Τιμή ανά στρέμμα (στρ.)

Ευρώ (Αριθμητικά): 5.500,00
(Ολογράφως): πέντε χιλιάδες πεντακόσια

A.T. : Γ.1.20

Άρθρο : ΝΑΟΔΟ ΑΙΕ05.2ΣΧ Περίφρακτα Στρόγγυλα

Κωδικός αναθεώρησης: ΥΔΡ 6812

Κατασκευή και τοποθέτηση μεταλλικού περιφράκτου αποτελούμενου από σωλήνα μορφής

φ21, ύψους 1,7 μέτρα και ενωμένων (συγκολλημένων) μεταξύ τους σε κυκλική διάταξη με τέσσερα στεφάνια του ίδιου υλικού, διαμέτρου 50 εκ. Ολόκληρη η κατασκευή, αφού προηγηθεί επιμελής καθαρισμός, θα βαφεί με μία στρώση μίνιου και μία στρώση βερνικόχρωμα απόχρωσεως της αρεσκείας της υπηρεσίας.

(Τ.Ε. 1 τεμ)

Ευρώ (Αριθμητικά): 60,00
(Ολογράφως): εξήντα

A.T. : Γ.2.01

Άρθρο : ΝΑΠΡΣ Η02.3.5 Αγωγός από σωλήνα PVC 10 atm, ονομαστικής διαμέτρου Φ 110 mm

Κωδικός αναθεώρησης: ΗΛΜ 8

Αγωγός από σωλήνες σκληρού PVC (PVC-U), ονομαστικής πίεσης 10 atm, με μούφα σύνδεσης και ελαστικό δακτύλιο στεγανότητας κατά ΕΛΟΤ EN 1452-1, ήτοι προμήθεια σωλήνων και πλαστικών εξαρτημάτων, μεταφορά, προσέγγιση, τοποθέτηση, δοκιμασία αγωγού καθώς και κάθε άλλη εργασία σύνδεσης των σωλήνων για τη διαμόρφωση του αγωγού, ανεξαρτήτως αριθμού συνδέσεων, σύμφωνα με την φυτοτεχνική μελέτη και την ΕΤΕΠ 10-08-01-00. Δεν περιλαμβάνονται οι εκσκαφές του ορύγματος, τα χυτοσιδηρά ειδικά τεμάχια και οι χυτοσιδηροί σύνδεσμοι διαμόρφωσης των κόμβων της σωλήνωσης, οι συσκευές ελέγχου και ασφάλειας του δικτύου, οι αγκυρώσεις και ο εγκιβωτισμός των σωλήνων.

H02.3.5 Ονομαστικής διαμέτρου Φ 110 mm
Τιμή ανά τρέχον μέτρο (m)

Ευρώ (Αριθμητικά): 9,50
(Ολογράφως): εννέα και πενήντα λεπτά

A.T. : Γ.2.02

Άρθρο : ΝΑΠΡΣ Η01.2.4 Σωλήνες από πολυαιθυλένιο PE 10 atm, ονομαστικής διαμέτρου Φ 40 mm

Κωδικός αναθεώρησης: ΗΛΜ 8

Σωλήνας από πολυαιθυλένιο υψηλής πυκνότητας (HDPE), πίεσης λειτουργίας 10 atm (SDR 13,6), κατά EN 12201-2, ή πολυαιθυλένιο χαμηλής πυκνότητας (LDPE) κατά DIN 8072 για διατομές έως Φ32 mm. Στην τιμή μονάδος περιλαμβάνεται η προμήθεια των σωλήνων, των πάσης φύσεως εξαρτημάτων και μικροϋλικών (καννάβι, τεφλόν κλπ), η μεταφορά, η προσέγγιση, και η εγκατάσταση επιφανειακά ή σε τάφρο, καθώς και οι συνδέσεις, ρυθμίσεις και δοκιμές, σύμφωνα με την φυτοτεχνική μελέτη και την ΕΤΕΠ 10-08-01-00.

H01.2.4 Ονομαστικής διαμέτρου Φ 40 mm
Τιμή ανά τρέχον μέτρο (m)

Ευρώ (Αριθμητικά): 1,35
(Ολογράφως): ένα και τριάντα πέντε λεπτά

A.T. : Γ.2.03

Άρθρο : ΝΑΠΡΣ Η01.2.3 Σωλήνες από πολυαιθυλένιο PE 10 atm, ονομαστικής διαμέτρου Φ 32 mm

Κωδικός αναθεώρησης: ΗΛΜ 8

Σωλήνας από πολυαιθυλένιο υψηλής πυκνότητας (HDPE), πίεσης λειτουργίας 10 atm (SDR 13,6), κατά EN 12201-2, ή πολυαιθυλένιο χαμηλής πυκνότητας (LDPE) κατά DIN 8072 για διατομές έως Φ32 mm. Στην τιμή μονάδος περιλαμβάνεται η προμήθεια των σωλήνων, των πάσης φύσεως εξαρτημάτων και μικροϋλικών (καννάβι, τεφλόν κλπ), η μεταφορά, η προσέγγιση, και η εγκατάσταση επιφανειακά ή σε τάφρο, καθώς και οι συνδέσεις, ρυθμίσεις και δοκιμές, σύμφωνα με την φυτοτεχνική μελέτη και την ΕΤΕΠ 10-08-01-00.

H01.2.3 Ονομαστικής διαμέτρου Φ 32 mm
Τιμή ανά τρέχον μέτρο (m)

Ευρώ (Αριθμητικά): 0,80
(Ολογράφως): ογδόντα λεπτά

A.T. : Γ.2.04

Άρθρο : ΝΑΠΡΣ Η01.1.1 Σωλήνες από πολυαιθυλένιο (PE) 6 atm, ονομαστικής διαμέτρου Φ 16 mm

Κωδικός αναθεώρησης: ΗΛΜ 8

Σωλήνες από πολυαιθυλένιο υψηλής πυκνότητας (HDPE), πίεσης λειτουργίας 6 atm (SDR 21), κατά EN 12201-2, ή πολυαιθυλένιο χαμηλής πυκνότητας (LDPE) κατά DIN 8072 (SF = συντελεστής ασφαλείας = 1,25 ή 1,40) για διατομές έως Φ32 mm. Στην τιμή μονάδος περιλαμβάνεται η προμήθεια των σωλήνων, των πάσης φύσεως εξαρτημάτων και μικροϋλικών (καννάβι, τεφλόν κλπ), η μεταφορά, η προσέγγιση, και η εγκατάσταση επιφανειακά ή σε τάφρο, καθώς και οι συνδέσεις, ρυθμίσεις και δοκιμές, σύμφωνα με την φυτοτεχνική μελέτη και την ΕΤΕΠ 10-08-01-00.

H01.1.1 Ονομαστικής διαμέτρου Φ 16 mm
 Τιμή ανά τρέχον μέτρο (m)

Ευρώ (Αριθμητικά): 0,30
(Ολογράφως): τριάντα λεπτά

A.T. : Γ.2.05

Άρθρο : ΝΑΠΡΣ Η08.2.3.2 Σταλακτηφόροι Φ 16 ή Φ 17 mm από PE με αυτορυθμιζόμενους σταλάκτες, αποστάσεις σταλακτών 50 cm

Κωδικός αναθεώρησης: ΗΛΜ 8

Σταλακτηφόροι Φ16 ή Φ17 mm από πολυαιθυλένιο (PE), με ενσωματωμένους σταλάκτες, με λαβύρινθο μακράς διαδρομής και θάλαμο αυτορύθμισης με μεμβράνη, με ομοιομορφία παροχής σύμφωνα με τις απαιτήσεις του προτύπου ISO 9261 για σταλάκτες κατηγορίας A', για πίεση λειτουργίας από 0,80 έως 3,50 atm. Προμήθεια σωλήνων, εξαρτημάτων σύνδεσης και μικροϋλικών, μεταφορά επί τόπου του έργου, προσέγγιση και πλήρης εγκατάσταση σε τάφρο ή επιφανειακά, σύνδεση, ρυθμίσεις και δοκιμές, σύμφωνα με την φυτοτεχνική μελέτη και την ΕΤΕΠ 10-08-01-00. Δεν περιλαμβάνεται η δαπάνη εκσκαφής και επίχωσης της τάφρου.

H08.2.3.2 Αποστάσεις σταλακτών 50 cm
 Τιμή ανά τρέχον μέτρο (m)

Ευρώ (Αριθμητικά): 0,53
(Ολογράφως): πενήντα τρία λεπτά

A.T. : Γ.2.06

Άρθρο : ΝΑΠΡΣ Η08.2.3.1 Σταλακτηφόροι Φ 16 ή Φ 17 mm από PE με αυτορυθμιζόμενους σταλάκτες, αποστάσεις σταλακτών 33 cm

Κωδικός αναθεώρησης: ΗΛΜ 8

Σταλακτηφόροι Φ16 ή Φ17 mm από πολυαιθυλένιο (PE), με ενσωματωμένους σταλάκτες, με λαβύρινθο μακράς διαδρομής και θάλαμο αυτορύθμισης με μεμβράνη, με ομοιομορφία παροχής σύμφωνα με τις απαιτήσεις του προτύπου ISO 9261 για σταλάκτες κατηγορίας A', για πίεση λειτουργίας από 0,80 έως 3,50 atm. Προμήθεια σωλήνων, εξαρτημάτων σύνδεσης και μικροϋλικών, μεταφορά επί τόπου του έργου, προσέγγιση και πλήρης εγκατάσταση σε τάφρο ή επιφανειακά, σύνδεση, ρυθμίσεις και δοκιμές, σύμφωνα με την φυτοτεχνική μελέτη και την ΕΤΕΠ 10-08-01-00. Δεν περιλαμβάνεται η δαπάνη εκσκαφής και επίχωσης της τάφρου.

H08.2.3.1 Αποστάσεις σταλακτών 33 cm
 Τιμή ανά τρέχον μέτρο (m)

Ευρώ (Αριθμητικά): 0,63
(Ολογράφως): εξήντα τρία λεπτά

A.T. : Γ.2.07

Άρθρο : ΝΑΠΡΣ Η08.3.1.2 Εκτοξευτήρας αυτοανυψούμενος, στατικός, με σώμα ανύψωσης 10 cm

Κωδικός αναθεώρησης: ΗΛΜ 8

Εκτοξευτήρες αυτοανυψούμενοι (pop-up), στατικοί, 1/2" BSP, ακτίνας ενεργείας 2,0 - 5,0 m, με ακροφύσιο σταθερού ή ρυθμιζόμενου τομέα, κανονικής παροχής, ενσωματωμένο ή πρόσθετο, με αντιστραγγιστική βαλβίδα (antidrain).

Προμήθεια επί τόπου του έργου με τα εξαρτήματα σύνδεσης και τα μικροϋλικά, εργασία τοποθέτησης, σύνδεσης, ρυθμίσεων και δοκιμών, σύμφωνα με την φυτοτεχνική μελέτη και την ΕΤΕΠ 10-08-01-00. Η αξία του ακροφύσιου πληρώνεται τιμολογείται ιδιαίτερα σύμφωνα με τα άρθρα Η 8.3.18.

H08.3.1. 2 Με σώμα ανύψωσης 10 cm
Τιμή ανά τεμάχιο (τεμ)

Ευρώ (Αριθμητικά): 4,60
(Ολογράφως) : τέσσερα και εξήντα λεπτά

A.T. : Γ.2.08

Άρθρο : ΝΑΠΡΣ Η09.1.1.1 Βάνες ελέγχου άρδευσης (ηλεκτροβάνες), PN 10 atm, πλαστικές, χωρίς μηχανισμό ρύθμισης πίεσης, διατομής 1 in

Κωδικός αναθεώρησης: ΗΛΜ 8

Βάνες ελέγχου άρδευσης (ηλεκτροβάνες), πλαστικές, ονομ. πίεσης 10 atm, περιοχής λειτουργίας από 0,7 μέχρι 10 atm, με ή χωρίς μηχανισμό ρύθμισης παροχής (flow controller), εσωτερικής εκτόνωσης, με πηνίο (actuator) 24 V / AC και δυνατότητα χειροκίνητης λειτουργίας.

Προμήθεια βανών και μικροϋλικών, μεταφορά επί τόπου και εργασία τοποθέτησης, σύνδεσης, ρυθμίσεων και δοκιμών, σύμφωνα με την φυτοτεχνική μελέτη και την ΕΤΕΠ 10-08-01-00.

H09.1.1. 1 Χωρίς μηχανισμό ρύθμισης πίεσης
Ονομαστική διάμετρος 1 in

Τιμή ανά τεμάχιο (τεμ)

Ευρώ (Αριθμητικά): 32,00
(Ολογράφως) : τριάντα δύο

A.T. : Γ.2.09

Άρθρο : ΝΑΠΡΣ Η09.1.1.6 Βάνες ελέγχου άρδευσης (ηλεκτροβάνες), PN 10 atm, πλαστικές, με μηχανισμό ρύθμισης πίεσης, διατομής 1 in

Κωδικός αναθεώρησης: ΗΛΜ 8

Βάνες ελέγχου άρδευσης (ηλεκτροβάνες), πλαστικές, ονομ. πίεσης 10 atm, περιοχής λειτουργίας από 0,7 μέχρι 10 atm, με ή χωρίς μηχανισμό ρύθμισης παροχής (flow controller), εσωτερικής εκτόνωσης, με πηνίο (actuator) 24 V / AC και δυνατότητα χειροκίνητης λειτουργίας.

Προμήθεια βανών και μικροϋλικών, μεταφορά επί τόπου και εργασία τοποθέτησης, σύνδεσης, ρυθμίσεων και δοκιμών, σύμφωνα με την φυτοτεχνική μελέτη και την ΕΤΕΠ 10-08-01-00.

H09.1.1. 6 Με μηχανισμό ρύθμισης πίεσης
Ονομαστική διάμετρος 1 in

Τιμή ανά τεμάχιο (τεμ)

Ευρώ (Αριθμητικά): 95,00
(Ολογράφως) : ενενήντα πέντε

A.T. : Γ.2.10**Άρθρο : ΝΑΠΡΣ Η09.2.5.1 Οικιακός προγραμματιστής ρεύματος εξωτερικού χώρου, ελεγχόμενες Η/Β 4-6****Κωδικός αναθεώρησης: ΗΛΜ 52**

Οικιακός προγραμματιστής άρδευσης, ρεύματος, εξωτερικού χώρου, 3 τουλάχιστον ανεξάρτητων προγραμμάτων για κάθε ελεγχόμενη ηλεκτροβάννα (Η/Β), με 3 τουλάχιστον εκκινήσεις ανά ημέρα και πρόγραμμα, με έξοδο εντάσεως τουλάχιστον 0,5 Α ανά στάση, με δυνατότητα εκκίνησης αντλίας ή κεντρικής ηλεκτροβάννας και με ενσωματωμένο μετασχηματιστή τροφοδοσίας.

Προμήθεια και μεταφορά επί τόπου προγραμματιστή με τα πάσης φύσεως εξαρτημάτά του καθώς και εργασία σύνδεσης τοποθέτησης, προγραμματισμού, ελέγχου, ρυθμίσεων, δοκιμών κλπ. σύμφωνα με την μελέτη και την ΕΤΕΠ 10-08-01-00.

H09.2.5.1 Ελεγχόμενες Η/Β 4-6
Τιμή ανά τεμάχιο (τεμ)

Ευρώ (Αριθμητικά): 200,00
(Ολογράφως): διακόσια

A.T. : Γ.2.11**Άρθρο : ΝΑΠΡΣ Η09.2.14.1Ζ Στεγανό κουτί για προγραμματιστές, μεταλλικό, διαστάσεων 80 x 60 x 25 (cm), πάχους 1,2 mm****Κωδικός αναθεώρησης: ΗΛΜ 8**

Στεγανό κουτί προγραμματιστών, μεταλλικό, για τοποθέτηση προγραμματιστών ή και κεφαλών άρδευσης κλπ, με πόρτα πάχους τουλάχιστον 1,2 mm, με αντισκωριακή βαφή, με εσωτερική πλάκα στήριξης εξαρτημάτων, με στεγανοποιητικά παρεμβύσματα στην πόρτα και στις διελεύσεις καλωδίων, βαθμού προστασίας τουλάχιστον IP 65, με κλειδαριά ασφαλείας, με δυνατότητα ανοίγματος της πόρτας δεξιά ή αριστερά ή με δύο πόρτες, με όλα τα εξαρτήματα υλικά και μικροϋλικά και την εργασία τοποθέτησης.

ΝΑΠΡΣ Η09.2.14.1Ζ Διαστάσεις 80 x 60 x 25 (cm), πάχος = 1,2 mm
Τιμή ανά τεμάχιο (τεμ)

Ευρώ (Αριθμητικά): 125,00
(Ολογράφως): εκατόν είκοσι πέντε

A.T. : Γ.2.12**Άρθρο : ΝΑΠΡΣ Η09.2.13.3 Πλαστικό φρεάτιο ηλεκτροβανών, 30 x 40 cm, 4 Η/Β****Κωδικός αναθεώρησης: ΗΛΜ 8**

Πλαστικό φρεάτιο με καπάκι για υπόγεια τοποθέτηση ηλεκτροβανών (Η/Β), με τα υλικά εγκιβωτισμού και στεγανοποίησης και την εργασία πλήρους εγκατάστασης (άνοιγμα του λάκκου, διαμόρφωση των τομών για το πέρασμα των σωλήνων, τοποθέτηση άμμου λατομείου στον πυθμένα του λάκκου για την στράγγιση, προσαρμογή του φρεατίου στην στάθμη του εδάφους, επίχωση του λάκκου και κάθε άλλη απαραίτητη εργασία).

H09.2.13.3 Διαστάσεις / Αριθμός Η/Β: 30 x 40 cm, 4 Η/Β
Τιμή ανά τεμάχιο (τεμ)

Ευρώ (Αριθμητικά): 25,00
(Ολογράφως): είκοσι πέντε

A.T. : Γ.2.13**Άρθρο : ΑΤΗΕ 9424.1ΣΧ Κατασκευή Φρεατίου 40X40cm****Κωδικός αναθεώρησης: ΑΤΗΕ 9424**

Κατασκευή φρεατίου 0,40*0,40m από πλίνθους πάχους 1/2 πλίνθου (δομικής) δια διακένου οπτοπλίνθων διαστάσεων 19*9*9εκ και τιμμεντοασβεστοκονιάματος των 400χγρ. τιμμένου και 0,08m3 ασβέστου τιμμεντοκονιάς 600χγρ. εσωτερικώς του φρεατίου από κιβόλιθο 20*10*3 οποιουδήποτε χρώματος ορίσει η υπηρεσία, με μεταλλικό πλαίσιο και καπάκι μαντεμένιο βαρέως τύπου.

(Τ.Ε 1 τεμ)

Τιμολόγιο μελέτης

Ευρώ (Αριθμητικά): 50,00
(Ολογράφως) : πενήντα

Α.Τ. : Γ.2.14

Άρθρο : ΠΡΣ Ν15160

Δημιουργία γεφυρώσεων για τοποθέτηση αρδευτικού δικτύου με αεροσυμπιεστή σε έδαφος βραχώδες ή ημιβραχώδες

Κωδικός αναθεώρησης: ΠΡΣ 5160

Χρήση αεροσυμπιεστή για σχηματισμό γεφυρών.
(ΔΤΕΠ, ΠΡΣ 5160.1ΣΧ.)
(1 m)

Ευρώ (Αριθμητικά): 35,41

(Ολογράφως) : τριάντα πέντε και σαράντα ένα λεπτά

ΛΑΡΙΣΑ 15 / 4 / 2019

ΟΙ ΜΕΛΕΤΗΤΕΣ

Κ. ΚΑΡΑΝΙΚΑ
ΠΟΛΙΤΙΚΟΣ ΜΗΧΑΝΙΚΟΣ

Η. ΠΝΕΥΜΑΤΙΚΟΣ
ΗΛΕΚΤΡΟΛΟΓΟΣ ΜΗΧΑΝΙΚΟΣ ΤΕ

Ν. ΜΗΤΣΟΣ
ΔΑΣΟΛΟΓΟΣ

ΑΛ. ΠΑΠΑΧΑΤΖΗΣ
ΤΟΠΟΓΡΑΦΟΣ ΜΗΧΑΝΙΚΟΣ

ΛΑΡΙΣΑ 15 / 4 / 2019

Η ΑΝ. ΠΡΟΪΣΤΑΜΕΝΗ
ΤΜ. ΚΤΙΡΙΑΚΩΝ ΕΡΓΩΝ ΚΑΙ
ΑΝΑΠΛΑΣΕΩΝ

Μ. ΚΩΤΟΥΛΑ

Η ΠΡΟΪΣΤΑΜΕΝΗ
ΤΜ. Η/Μ ΕΡΓΩΝ

Β. ΜΠΟΥΜΠΙΤΣΑ

Ο ΠΡΟΪΣΤΑΜΕΝΟΣ
ΤΜ. ΚΥΚΛΟΦΟΡΙΑΚΩΝ ΡΥΘΜΙΣΕΩΝ

ΑΛ. ΠΑΠΑΧΑΤΖΗΣ

ΛΑΡΙΣΑ 15 / 4 / 2019

ΘΕΩΡΗΘΗΚΕ

Ο ΑΝ. ΔΙΕΥΘΥΝΤΗΣ ΤΕΧΝΙΚΩΝ
ΥΠΗΡΕΣΙΩΝ

Α. ΠΑΤΣΙΟΥΡΑΣ

Ο ΔΙΕΥΘΥΝΤΗΣ ΓΕΩΤΕΧΝΙΚΩΝ
ΥΠΗΡΕΣΙΩΝ

Χ. ΠΑΠΑΔΟΠΟΥΛΟΣ

Σελίδα 58 από 58

15. Την Προμέτρηση της Διεύθυνσης Τεχνικών Υπηρεσιών, του έργου «Δρόμοι ήπιας κυκλοφορίας (Ηλιοδώρου-Ρούσβελτ), η οποία έχει ως εξής:



ΔΗΜΟΣ ΛΑΡΙΣΑΙΩΝ
MUNICIPALITY OF LARISSA

ΔΗΜΟΣ ΛΑΡΙΣΑΙΩΝ
MUNICIPALITY OF LARISSA

ΠΡΟΜΕΤΡΗΣΗ

A/A	Είδος Εργασιών	A.T.	Κωδικός Αρθρου	Μον. Μετρ.	Ποσότητα
[1]	[2]	[3]	[4]	[5]	[6]
1. ΟΜΑΔΑ Α: ΟΙΚΟΔΟΜΙΚΑ					
1	Εκσκαφή θεμελίων και τάφρων χωρίς τη χρήση μηχανικών μέσων σε εδάφη γαιώδη-ημιβραχώδη	A.01	ΝΑΟΙΚ 20.04.01	m3	40,00
2	Επίχωση με προϊόντα εκσκαφών, εκβραχιμών ή κατεδαφίσεων	A.02	ΝΑΟΙΚ 20.10	m3	20,00
3	Χειρωνακτική διακίνηση προϊόντων εκσκαφών και κατεδαφίσεων	A.03	ΝΑΟΙΚ 20.40	tonx10 m	81,00
4	Φορτοεκφόρτωση και μεταφορά προϊόντων καθαίρεσεων με μηχανικά μέσα	A.04	ΝΑΟΙΚ Ν120.30	m3	1.600,00
5	Καθαίρεση πλακοστρώσεων δαπέδων παντός τύπου και οιουδήποτε πάχους χωρίς να καταβάλλεται προσοχή για την εξαγωγή ακεραίων πλακών	A.05	ΝΑΟΙΚ 22.20.01	m2	2.610,00
6	Καθαίρεση μετά προσοχής υφιστάμενων μαρμάρινων κρασπέδων	A.06	ΝΑΟΙΚ Χ122.04	m	950,00
7	Καθαίρεση στοιχείων κατασκευών από άοπλο σκυρόδεμα, με μηχανικά μέσα ή χειρωνακτικά	A.07	ΝΑΟΙΚ Χ122.10.01	m3	1.450,00
8	Προμήθεια, μεταφορά επί τόπου, διάστρωση και συμπίκνωση σκυροδέματος με χρήση αντλίας ή πυργογερανού για κατασκευές από σκυρόδεμα κατηγορίας C12/15	A.08	ΝΑΟΙΚ 32.01.03	m3	490,00
9	Προμήθεια, μεταφορά επί τόπου, διάστρωση και συμπίκνωση σκυροδέματος με χρήση αντλίας ή πυργογερανού για κατασκευές από σκυρόδεμα κατηγορίας C16/20	A.09	ΝΑΟΙΚ 32.01.04	m3	710,00
10	Προμήθεια, μεταφορά επί τόπου, διάστρωση και συμπίκνωση σκυροδέματος με χρήση αντλίας ή πυργογερανού για κατασκευές από σκυρόδεμα κατηγορίας C20/25	A.10	ΝΑΟΙΚ 32.01.05	m3	970,00
11	Ξυλότυποι χυτών μικροκατασκευών	A.11	ΝΑΟΙΚ 38.02	m2	1.050,00
12	Χαλύβδινοι οπλισμοί σκυροδέματος, Δομικά πλέγματα B500C	A.12	ΝΑΟΙΚ 38.20.03	kg	30.100,00
13	Αποστατήρες σιδηροπλισμού σκυροδεμάτων	A.13	ΝΑΟΙΚ 38.45	m2	4.900,00
14	Αρμοί διαστολής δαπέδου σκυροδεματος	A.14	ΝΑΟΙΚ Χ138.02	MM	2.050,00
15	Κατασκευή υαλοτοιχών από υαλόπλινθους κοινούς	A.15	ΝΑΟΙΚ 50.01.01	m2	80,00
16	Καθιστικά	A.16	ΝΑΟΙΚ Ζ152.13	TEM	7,00
17	Κατασκευή σιδηρών εσχάρων φωταγωγίων υπογείων (cour anglaises)	A.17	ΝΑΟΙΚ 61.23	kg	2.050,00
18	Εμπόδια διέλευσης	A.18	ΝΑΟΙΚ Χ164.41	TEM	100,00
19	Προστατευτικά κιγκλιδώματα τύπου Π	A.19	ΝΑΟΙΚ Ψ164.41	TEM	10,00
20	Πλακοστρώσεις με πλάκες διαστάσεων 40x40cm	A.20	ΝΑΟΙΚ Ι173.16.02	m2	2.860,00
21	Επιστρώσεις με πλάκες τυφλών	A.21	ΝΑΟΙΚ Ψ173.16	m2	340,00
22	Κατασκευή βιομηχανικού δαπέδου	A.22	ΝΑΟΙΚ Ψ173.91	m2	240,00
23	Χτυπητά περιζώματα επιστρώσεων από μάρμαρο μάρμαρο πάχους 3 cm	A.23	ΝΑΟΙΚ Ψ175.01.01	m2	10,00
24	Χτυπητά περιζώματα επιστρώσεων από μάρμαρο μάρμαρο πάχους 5 cm	A.24	ΝΑΟΙΚ Ψ175.01.03	m2	50,00
25	Επίστρωση με κυβόλιθους ενισχυμένους βαριας κυκλοφορίας	A.25	ΝΑΟΙΚ Α179.81.01	m2	3.720,00
26	Πλήρωση αρμών διαστολής επιστρώσεων δαπέδων εξωτερικών χώρων με ελαστομερές πολυουρεθανικό υλικό	A.26	ΝΑΟΙΚ Ζ179.37	MM	240,00
27	Γενικές Εκσκαφές σε έδαφος γαιώδες - ημιβραχώδες	A.27	ΝΑΟΔΟ Α02	m3	2.050,00
28	Αποξηλωση ασφαλτοταπήτων και στρώσεων οδοστρώσας σταθεροποιημένων μρ τσιμέντο εντός του ορίου των γενικών εκσκαφών	A.28	ΝΑΟΔΟ Α02.1	m3	1.050,00
29	Εκσκαφή θεμελίων τεχνικών έργων και τάφρων πλάτους έως 5,00 m	A.29	ΝΑΟΔΟ Β01	m3	1.650,00
30	Πρόσθετη τιμή εκσκαφών λόγω δυσχερειών απο διερχόμενα υπόγεια δίκτυα Ο.Κ.Ω.	A.30	ΝΑΟΔΟ Β02	m3	3.600,00
31	Κατασκευή ρείθρων, τραπεζοειδών τάφρων, στρώσεων προστασίας στεγάνωσης γεφυρών κλπ με σκυρόδεμα C16/20	A.31	ΝΑΟΔΟ Β29.3.1	m3	12,00
32	Πρόχυτα κράσπεδα από σκυρόδεμα	A.32	ΝΑΟΔΟ Β51	m	1.600,00
33	Πρόχυτα διακοσμητικά κράσπεδα από σκυρόδεμα με τη βάση τους	A.33	ΝΑΟΔΟ ΝΒ51	m	1.350,00
34	Προσαρμογή σάθμης υφιστάμενου φρεατίου επί ανακατασκευαζόμενου πεζοδρομίου	A.34	ΝΑΟΔΟ Β85	TEM	230,00
35	Βάση οδοστρώσας μεταβλητού πάχους	A.35	ΝΑΟΔΟ Γ02.1	m3	2.050,00
36	Τομή οδοστρώματος με ασφαλτοκόπτη	A.36	ΝΑΟΔΟ Δ01	m	110,00
37	Τομή δαπέδου σκυροδέματος	A.37	ΝΑΟΔΟ Χ1Δ01	m	71,00
38	Ασφαλτική προεπάλειψη	A.38	ΝΑΟΔΟ Δ03	m2	230,00
39	Ασφαλτική συγκολλητική επάλειψη	A.39	ΝΑΟΔΟ Δ04	m2	230,00

ΠΡΟΜΕΤΡΗΣΗ

A/A	Είδος Εργασιών	A.T.	Κωδικός Αρθρου	Μον. Μετρ.	Ποσότητα
[1]	[2]	[3]	[4]	[5]	[6]
40	Ασφαλτικές συνδετικές (ισοπεδωτικές) στρώσεις συμπτυκνωμένου πάχους 0,05m	A.40	ΝΑΟΔΟ Δ07	m2	230,00
41	Ασφαλτική στρώση κυκλοφορίας, συμπτυκνωμένου πάχους 0,05 m με χρήση κοινής ασφάλτου	A.41	ΝΑΟΔΟ Δ08.1	m2	230,00
42	Αντιστηρίξεις παρειών χάνδακος με μεταλλικά πετάσματα	A.42	ΝΑΥΔΡ 7.06	m2	660,00
43	Καλύμματα φρεατίων Καλύμματα από ελατό χυτοσίδηρο (ductile iron)	A.43	ΝΑΥΔΡ 11.01.02	kg	1.800,00
44	Μεταλλικές εσχάρες υδροσυλλογής Εσχάρες υδροσυλλογής, από ελατό χυτοσίδηρο	A.44	ΝΑΥΔΡ 11.02.04	kg	2.420,00
45	Αγωγοί αποχέτευσης από σωλήνες PVC-U συμπαγούς τοιχώματος Αγωγοί αποχέτευσης από σωλήνες PVC-U, SDR 41, DN 160 mm	A.45	ΝΑΥΔΡ 12.10.03	m	100,00
46	Αγωγοί αποχέτευσης από σωλήνες PVC-U συμπαγούς τοιχώματος Αγωγοί αποχέτευσης από σωλήνες PVC-U, SDR 41, DN 250 mm	A.46	ΝΑΥΔΡ 12.10.05	m	115,00
47	Αγωγοί αποχέτευσης από σωλήνες PVC-U συμπαγούς τοιχώματος Αγωγοί αποχέτευσης από σωλήνες PVC-U, SDR 41, DN 315 mm	A.47	ΝΑΥΔΡ 12.10.06	m	285,00
48	Αγωγοί αποχέτευσης από σωλήνες PVC-U συμπαγούς τοιχώματος Αγωγοί αποχέτευσης από σωλήνες PVC-U, SDR 41, DN 355 mm	A.48	ΝΑΥΔΡ 12.10.07	m	580,00
49	Αγωγοί αποχέτευσης από σωλήνες PVC-U συμπαγούς τοιχώματος Αγωγοί αποχέτευσης από σωλήνες PVC-U, SDR 41, DN 400 mm	A.49	ΝΑΥΔΡ 12.10.08	m	8,00
50	Ειδικά τεμάχια σωληνώσεων από PVC-U Σαμάρι με μούφα, συγκολλητό σε αγωγούς υπονόμων από πλαστικούς σωλήνες PVC-U της σειράς 41 Σαμάρι/μούφα ονομαστικών διαμέτρων 250/160 mm.	A.50	ΝΑΥΔΡ 12.12.01.02	TEM	12,00
51	Ειδικά τεμάχια σωληνώσεων από PVC-U Σαμάρι με μούφα, συγκολλητό σε αγωγούς υπονόμων από πλαστικούς σωλήνες PVC-U της σειράς 41 Σαμάρι/μούφα ονομαστικών διαμέτρων 315/160 mm.	A.51	ΝΑΥΔΡ 12.12.01.03	TEM	48,00
52	Ειδικά τεμάχια σωληνώσεων από PVC-U Σαμάρι με μούφα, συγκολλητό σε αγωγούς υπονόμων από πλαστικούς σωλήνες PVC-U της σειράς 41 Σαμάρι/μούφα ονομαστικών διαμέτρων 355/160 mm	A.52	ΝΑΥΔΡ 12.12.01.04	TEM	96,00
53	Ειδικά τεμάχια σωληνώσεων από PVC-U Σαμάρι με μούφα, συγκολλητό σε αγωγούς υπονόμων από πλαστικούς σωλήνες PVC-U της σειράς 41 Σαμάρι/μούφα ονομαστικών διαμέτρων 400/160 mm.	A.53	ΝΑΥΔΡ 12.12.01.05	TEM	12,00
54	Προκατασκευασμένα κυκλικά φρεάτια επίσκεψης αγωγών ακαθάρτων από σκυρόδεμα κατά ΕΛΟΤ EN 1917, εντός κατοικημένων περιοχών Φρεάτιο εσωτ. διαμέτρου 1,20 m	A.54	ΝΑΥΔΡ 16.14.01	TEM	30,00
55	Σωλήνες υδροσυλλογής κτιρίων μετὰ πλαστικών φρεατίων	A.55	ΝΑΥΔΡ Σ16.01	m	526,00
2. ΟΜΑΔΑ Β: ΗΛΕΚΤΡΟΜΗΧΑΝΟΛΟΓΙΚΑ					
1	Εκσκαφή χάνδακα για την τοποθέτηση καλωδίων	B.01	ΑΤΗΕ Ν19302	m3	129,00
2	Φρεάτιο έλξης και σύνδεσης υπόγειων καλωδίων εσωτερικών διαστάσεων ειως 60 x 80 cm, βάθους ειως 100 cm	B.02	ΑΤΗΕ Ν19307.7	TEM	1,00
3	Αποκατάσταση πεζοδρομίου, δρόμου, πράσινο	B.03	ΑΤΗΕ Ν19306	m2	40,00
4	Φρεάτιο έλξης και σύνδεσης ή επίσκεψης υπόγειων καλωδίων εσωτερικών διαστάσεων 40 x 40 cm, βάθους ειως 40 cm	B.04	ΑΤΗΕ Ν19307.6.1	TEM	36,00
5	Εκσκαφή για την κατασκευή βάσεως θεμελιώσεως τσιμεντοσιτού ή σιδηροσιτού σε έρεισμα	B.05	ΑΤΗΕ 9303	m3	26,00
6	Βάση σιδηροσιτού άσπλη 0,8μ Χ 0,8μΧ1,0μ	B.06	ΑΤΗΕ Ν19312.3	TEM	26,00
7	Σιδηροσιτός τηλεσκοπικός 7 μ.	B.07	ΑΤΗΕ Ν19325.2	TEM	4,00
8	Πλαστικός σωλήνας ευκαμπτος τυπου νεροσωλ	B.08	ΑΤΗΕ Ν19315.1	m	54,00
9	Πλαστικός σωλήνας πολυαιθυλενίου διπλου τοιχωματος Φ 110/90	B.09	ΑΤΗΕ Ν19315.2	m	490,00
10	Σιδηροσωλήνας γαλβανισμένος για την διέλευση καλωδίων κλπ διαμέτρου 2 1/2 ins	B.10	ΑΤΗΕ Ν19316.6	m	20,00
11	Διάστρωση με διάτρητους πλινθους διατάσεων 19Χ9Χ6 cm	B.11	ΑΤΗΕ 9305	m	490,00
12	Καλώδιο ΝΥΥ 5Χ2,5 mm	B.12	ΑΤΗΕ Ν19337.5.2.5	m	640,00
13	Καλώδιο ΝΥΜ Καλώδιο ΝΥΜ τριτολικό Διατομής 3 Χ 1,5mm2	B.13	ΑΤΗΕ 9336.1.1	m	230,00
14	Γείωση από χάλκινο ηλεκτρόδιο Φ 22χιλ μήκους 1,50m	B.14	ΑΤΗΕ Ν19342	TEM	12,00
15	Αγωγός γυμνός χάλκινος πολυκλωνος Διατομής 16mm2	B.15	ΑΤΗΕ 9340.2	m	640,00
16	Φωτιστικό σώμα βραχίωνα για λυχνίες τύπου LED υψηλής φωτεινότητας 40 W	B.16	ΑΤΗΕ Ν19361.1.11	TEM	19,00
17	Ηλεκτρική διανομή	B.17	ΑΤΗΕ Ν19353	TEM	2,00
18	Κιβώτιο ηλεκτρικής διανομής (πίλλαρ) 1.10x0.30x1.20 m	B.18	ΑΤΗΕ Ν19350.1	TEM	2,00
19	Βάση πίλλαρ 0,80Χ0,40Χ0,30	B.19	ΑΤΗΕ Ν19311.4	TEM	1,00
20	Φωτιστικό σώμα καταλληλο για δοαβάσεις πεζων με λυχνίες τύπου LED υψηλής φωτεινότητας 28 -40 W	B.20	ΑΤΗΕ Ν19361.1.3	TEM	2,00
21	Αποξήλωση και τοποθέτηση τηλεσκοπικού σιδηροσιτού με το φωτιστικό σώμα	B.21	ΑΤΗΕ Ν19430.2	TEM	23,00

Σελίδα 2 από 4

ΠΡΟΜΕΤΡΗΣΗ

A/A	Είδος Εργασιών	A.T.	Κωδικός Αρθρου	Μον. Μετρ.	Ποσότητα
[1]	[2]	[3]	[4]	[5]	[6]
22	Φωτιστικό σώμα κωδωνοειδούς σχήματος τύπου καμπάνας για λαχνίες τύπου LED υψηλής φωτεινότητας 28 W	B.22	ΑΤΗΕ Ν9361.1.2	TEM	14,00
23	Συντήρηση - ανακαίνιση βαφής χαλυβδίνων ιστών φωτισμού οποιουδήποτε τύπου και διαστάσεων ύψους έως 8,00 m, επί τόπου του έργου	B.23	ΝΑΟΙΚ Ν62.10.15.01	TEM	23,00
3. ΟΜΑΔΑ Γ: ΠΡΑΣΙΝΟ					
3.1. ΚΗΠΟΤΕΧΝΙΚΑ					
1	Εκσκαφή σε έδαφος γαιώδες - ημιβραχώδες	Γ.1.01	ΝΑΠΡΣ Α02	m3	231,00
2	Συμπλήρωση παράπλευρων χώρων οδών και πλατειών σε αστικές περιοχές με φυτική γη , χωρίς την προμήθεια του υλικού	Γ.1.02	ΝΑΠΡΣ Α07	m2	770,00
3	Προμήθεια κηπευτικού χώματος	Γ.1.03	ΝΑΠΡΣ Δ07	m3	231,00
4	Προμήθεια τύρφης	Γ.1.04	ΝΑΠΡΣ Δ10	m3	10,00
5	Ενσωμάτωση βελτιωτικών εδάφους	Γ.1.05	ΝΑΠΡΣ Γ02	m3	10,00
6	Γενική μόρφωση επιφάνειας εδάφους για την φύτευση φυτών ή εγκατάσταση χλοοτάπητα	Γ.1.06	ΝΑΠΡΣ Γ01	στρ.	0,77
7	Δένδρα, κατηγορίας Δ4	Γ.1.07	ΝΑΠΡΣ Δ01.4	TEM	26,00
8	Θάμνοι, κατηγορίας Θ3	Γ.1.08	ΝΑΠΡΣ Δ02.3	TEM	2.164,00
9	Κόψιμο - εκρίζωση δένδρων, εκρίζωση μεγάλων δένδρων περιμέτρου κορμού από 0,31 μέχρι 0,60 m	Γ.1.09	ΝΑΠΡΣ Ζ02.2	TEM	9,00
10	Άνοιγμα λάκκων σε χαλαρά εδάφη με εργαλεία χειρός, διαστάσεων 0,30 X 0,30 X 0,30 m	Γ.1.10	ΝΑΠΡΣ Ε01.1	TEM	2.164,00
11	Άνοιγμα λάκκων σε χαλαρά εδάφη με εργαλεία χειρός, διαστάσεων 0,50 X 0,50 X 0,50 m	Γ.1.11	ΝΑΠΡΣ Ε01.2	TEM	26,00
12	Φύτευση φυτών με μπάλα χώματος όγκου 2,00 - 4,00 lt	Γ.1.12	ΝΑΠΡΣ Ε09.4	TEM	2.164,00
13	Φύτευση φυτών με μπάλα χώματος όγκου 12,50 - 22,00 lt	Γ.1.13	ΝΑΠΡΣ Ε09.6	TEM	26,00
14	Υποσύλωση δένδρου με την αξία του πασσάλου Για μήκος πασσάλου μέχρι 2,50 m	Γ.1.14	ΝΑΠΡΣ Ε11.1.1	TEM	26,00
15	Λίπανση φυτών με τα χέρια	Γ.1.15	ΝΑΠΡΣ ΣΤ03.1	TEM	2.190,00
16	Βοτάνισμα με τα χέρια	Γ.1.16	ΝΑΠΡΣ ΣΤ06.1	στρ.	5,50
17	Καθαρισμός χώρου φυτών Καθαρισμός χώρου φυτών σε άλση, πάρκα, πλατείες και ελεύθερους χώρους	Γ.1.17	ΝΑΠΡΣ ΣΤ08.1.1	στρ.	7,70
18	Κούρεμα χλοοτάπητα με βενζοκίνητη χλοοκοπτική μηχανή	Γ.1.18	ΝΑΠΡΣ ΣΤ04.8.1	στρ.	4,25
19	Εγκατάσταση προπαρασκευασμένου χλοοτάπητα	Γ.1.19	ΝΑΠΡΣ Ε13.2	στρ.	0,212
20	Περιφρακτα Στρόγγυλα	Γ.1.20	ΝΑΟΔΟ ΑΕ05.2ΣΧ	τεμ.	26,00
3.2. ΑΡΔΕΥΤΙΚΑ					
1	Αγωγός από σωλήνα PVC 10 atm, ονομαστικής διαμέτρου Φ 110 mm	Γ.2.01	ΝΑΠΡΣ Η02.3.5	m	900,00
2	Σωλήνες από πολυαιθυλένιο PE 10 atm, ονομαστικής διαμέτρου Φ 40 mm	Γ.2.02	ΝΑΠΡΣ Η01.2.4	m	1.100,00
3	Σωλήνες από πολυαιθυλένιο PE 10 atm, ονομαστικής διαμέτρου Φ 32 mm	Γ.2.03	ΝΑΠΡΣ Η01.2.3	m	80,00
4	Σωλήνες από πολυαιθυλένιο (PE) 6 atm, ονομαστικής διαμέτρου Φ 16 mm	Γ.2.04	ΝΑΠΡΣ Η01.1.1	m	270,00
5	Σταλακτηφόροι Φ 16 ή Φ 17 mm από PE με αυτορυθμιζόμενους σταλάκτες, αποστάσεις σταλακτών 50 cm	Γ.2.05	ΝΑΠΡΣ Η08.2.3.2	m	900,00
6	Σταλακτηφόροι Φ 16 ή Φ 17 mm από PE με αυτορυθμιζόμενους σταλάκτες, αποστάσεις σταλακτών 33 cm	Γ.2.06	ΝΑΠΡΣ Η08.2.3.1	m	30,00
7	Εκτοξευτήρας αυτοανυψούμενος, στατικός, με σώμα ανύψωσης 10 cm	Γ.2.07	ΝΑΠΡΣ Η08.3.1.2	TEM	44,00
8	Βάνες ελέγχου άρδευσης (ηλεκτροβάνες), PN 10 atm, πλαστικές, χωρίς μηχανισμό ρύθμισης πίεσης, διατομής 1 in	Γ.2.08	ΝΑΠΡΣ Η09.1.1.1	TEM	10,00
9	Βάνες ελέγχου άρδευσης (ηλεκτροβάνες), PN 10 atm, πλαστικές, με μηχανισμό ρύθμισης πίεσης, διατομής 1 in	Γ.2.09	ΝΑΠΡΣ Η09.1.1.6	TEM	3,00
10	Οικιακός προγραμματιστής ρεύματος εξωτερικού χώρου, ελεγχόμενες Η/Β 4-6	Γ.2.10	ΝΑΠΡΣ Η09.2.5.1	TEM	3,00
11	Στεγανό κουτί για προγραμματιστές, μεταλλικό, διαστάσεων 80 x 80 x 25 (cm), πάχους 1,2 mm	Γ.2.11	ΝΑΠΡΣ Η09.2.14.1Ζ	TEM	3,00
12	Πλαστικό φρεάτιο ηλεκτροβανών, 30 x 40 cm, 4 Η/Β	Γ.2.12	ΝΑΠΡΣ Η09.2.13.3	TEM	10,00
13	Κατασκευή Φρεατίου 40X40cm	Γ.2.13	ΑΤΗΕ 9424.1ΣΧ	τεμ.	73,00
14	Δημιουργία γεφυρώσεων για τοποθέτηση αρδευτικού δικτύου με αεροσυμπιεστή σε έδαφος βραχώδες ή ημιβραχώδες	Γ.2.14	ΠΡΣ Ν5160	m	30,00
4. ΟΜΑΔΑ Δ: ΣΗΜΑΝΣΗ - ΑΣΦΑΛΕΙΑ					

ΠΡΟΜΕΤΡΗΣΗ

A/A	Είδος Εργασιών	A.T.	Κωδικός Άρθρου	Μον. Μετρ.	Ποσότητα
[1]	[2]	[3]	[4]	[5]	[6]
1	Πλευρικές πληροφοριακές πινακίδες με αναγραφές και σύμβολα από αντανακλαστική μεμβράνη τύπου 2 κατά ΕΛΟΤ EN 12899-1	Δ.01	ΝΑΟΔΟ Ε08.2.2	m2	11,06
2	Διαγράμμιση οδοστρώματος με θερμοπλαστικά ή ψυχροπλαστικά υλικά	Δ.02	ΝΑΟΔΟ Ε17.2	m2	50,98
3	Πινακίδες ρυθμιστικές μεσαίου μεγέθους	Δ.03	ΝΑΟΔΟ Ε09.4	TEM	77,00
4	Πινακίδες επικίνδυνων θέσεων, τριγωνικές, πλευράς 0,60 m	Δ.04	ΝΑΟΔΟ ΝΛΕ09.7	TEM	2,00
5	Πινακίδες πρόσθετες	Δ.05	ΝΑΟΔΟ ΝΛΕ09.8	m2	3,10
6	Ιστός ανάρτησης πινακίδων σήμανσης γαλβανιζε διαμέτρου 2", πάχους 2mm & μήκους από 3,00m έως 3,80m	Δ.06	ΝΑΟΔΟ ΝΛΕ10.3	TEM	140,00
7	Πρόσθετη τιμή για διαγράμμιση βελών κατεύθυνσης-λέξεων στο οδόστρωμα, σχημάτων & διαβάσεων με χρήση μητρών διαγράμμισης από θερμοπλαστικά ή ψυχροπλαστικά υλικά	Δ.07	ΝΑΟΔΟ ΝΛΕ17.3	m2	50,98

ΛΑΡΙΣΑ 15 / 4 / 2019
ΟΙ ΜΕΛΗΤΗΤΕΣ

ΛΑΡΙΣΑ 15 / 4 / 2019

ΛΑΡΙΣΑ 15 / 4 / 2019
ΘΕΩΡΗΘΗΚΕ

Κ. ΚΑΡΑΝΙΚΑ
ΠΟΛΙΤΙΚΟΣ ΜΗΧΑΝΙΚΟΣ

Η ΑΝ. ΠΡΟΪΣΤΑΜΕΝΗ
ΤΜ. ΚΤΙΡΙΑΚΩΝ ΕΡΓΩΝ ΚΑΙ ΑΝΑΠΛΑΣΕΩΝ

Ο ΑΝ. ΔΙΕΥΘΥΝΤΗΣ ΤΕΧΝΙΚΩΝ ΥΠΗΡΕΣΙΩΝ

Α. ΠΑΤΣΙΟΥΡΑΣ

Η. ΠΝΕΥΜΑΤΙΚΟΣ
ΗΛΕΚΤΡΟΛΟΓΟΣ ΜΗΧΑΝΙΚΟΣ ΤΕ

Μ. ΚΩΤΟΥΛΑ

Ο ΔΙΕΥΘΥΝΤΗΣ ΓΕΩΤΕΧΝΙΚΩΝ ΥΠΗΡΕΣΙΩΝ

Ν. ΜΗΤΣΟΣ
ΔΑΣΟΛΟΓΟΣ

Η ΠΡΟΪΣΤΑΜΕΝΗ
ΤΜ. Η/Μ ΕΡΓΩΝ

Χ. ΠΑΠΑΔΟΠΟΥΛΟΣ

ΑΛ. ΠΑΠΑΧΑΤΖΗΣ
ΤΟΠΟΓΡΑΦΟΣ ΜΗΧΑΝΙΚΟΣ

Β. ΜΠΟΥΜΠΙΤΣΑ

Ο ΠΡΟΪΣΤΑΜΕΝΟΣ
ΤΜ. ΚΥΚΛΟΦΟΡΙΑΚΩΝ ΡΥΘΜΙΣΕΩΝ

ΑΛ. ΠΑΠΑΧΑΤΖΗΣ

16. Την Αντιστοίχιση άρθρων με΄ετης ΕΤΕΠ-ΠΕΤΕΠ της Διεύθυνσης Τεχνικών Υπηρεσιών, του έργου «Δρόμοι ήπιας κυκλοφορίας (Ηλιοδώρου-Ρούσβελτ)», η οποία έχει ως εξής:

Αντιστοίχιση άρθρων μελέτης με ΕΤΕΠ - ΠΕΤΕΠ



Εγκύκλιοι: 17/07-09-2016 (ΑΔΑ: 75ΕΖ46530Ξ-Θ2Π), 26/ 04-10-2012 (ΑΔΑ: Β4Τ81-70Θ)

Κωδικός	Αρ. Τιμ.	Τίτλος Αρθρου	ΚΩΔ. ΕΤΕΠ ΕΛΟΤ ΤΠ 1501-+	Τίτλος ΠΕΤΕΠ (Εγκύκλιος 17/07-09-2016)	ΚΩΔΙΚΟΣ ΠΕΤΕΠ
Άρθρα μελέτης					
ΝΑΟΙΚ 20.04.01	A.01	Εκσκαφή θεμελίων και τάφρων χωρίς τη χρήση μηχανικών μέσων σε εδάφη γαιώδη-ημιβραχώδη	02-04-00-00		
ΝΑΟΙΚ 20.10	A.02	Επίχωση με προϊόντα εκσκαφών, εκβραχισμών ή κατεδαφίσεων	02-07-02-00		
ΝΑΟΙΚ 20.40	A.03	Χειρωνακτική διακίνηση προϊόντων εκσκαφών και κατεδαφίσεων			
ΝΑΟΙΚ Ν120.30	A.04	Φορτοεκφόρτωση και μεταφορά προϊόντων καθαιρέσεων με μηχανικά μέσα			
ΝΑΟΙΚ 22.20.01	A.05	Καθαίρεση πλακοστρώσεων δαπέδων παντός τύπου και οιοσδήποτε πάχους χωρίς να καταβάλλεται προσοχή για την εξαγωγή ακεραίων πλακών			
ΝΑΟΙΚ Χ122.04	A.06	Καθαίρεση μετά προσοχής υφιστάμενων μαρμάρινων κραστέδων			
ΝΑΟΙΚ Χ122.10.01	A.07	Καθαίρεση στοιχείων κατασκευών από άοπλο σκυρόδεμα, με μηχανικά μέσα ή χειρωνακτικά	15-02-01-01		
ΝΑΟΙΚ 32.01.03	A.08	Προμήθεια, μεταφορά επί τόπου, διάστρωση και συμπίκνωση σκυροδέματος με χρήση αντλίας ή πυργογερανού για κατασκευές από σκυρόδεμα κατηγορίας C12/15	01-01-01-00 *	Παραγωγή και Μεταφορά Σκυροδέματος	01-01-01-00
			01-01-02-00		
			01-01-03-00 *	Συντήρηση του σκυροδέματος	01-01-03-00
			01-01-04-00 *	Συγκροτήματα παραγωγής σκυροδέματος	01-01-04-00
			01-01-05-00		
			01-01-07-00		
ΝΑΟΙΚ 32.01.04	A.09	Προμήθεια, μεταφορά επί τόπου, διάστρωση και συμπίκνωση σκυροδέματος με χρήση αντλίας ή πυργογερανού για κατασκευές από σκυρόδεμα κατηγορίας C16/20	01-01-01-00 *	Παραγωγή και Μεταφορά Σκυροδέματος	01-01-01-00
			01-01-02-00		
			01-01-03-00 *	Συντήρηση του σκυροδέματος	01-01-03-00
			01-01-04-00 *	Συγκροτήματα παραγωγής σκυροδέματος	01-01-04-00
			01-01-05-00		
			01-01-07-00		

* Έχει αντικατασταθεί από την αντίστοιχη ΠΕΤΕΠ

Πίνακας αντιστοίχισης άρθρων-ΕΤΕΠ

Κωδικός	Αρ. Τιμ.	Τίτλος Άρθρου	ΚΩΔ. ΕΤΕΠ ΕΛΟΤ ΤΠ 1501-+	Τίτλος ΠΕΤΕΠ (Εγκύκλιος 17/07-09-2016)	ΚΩΔΙΚΟΣ ΠΕΤΕΠ
Άρθρα μελέτης					
ΝΑΟΙΚ 32.01.05	A.10	Προμήθεια, μεταφορά επί τόπου, διάστρωση και συμπίκνωση σκυροδέματος με χρήση αντλίας ή πυργογερανού για κατασκευές από σκυρόδεμα κατηγορίας C20/25	01-01-01-00 *	Παραγωγή και Μεταφορά Σκυροδέματος	01-01-01-00
			01-01-02-00		
			01-01-03-00 *	Συντήρηση του σκυροδέματος	01-01-03-00
			01-01-04-00 *	Συγκροτήματα παραγωγής σκυροδέματος	01-01-04-00
			01-01-05-00		
			01-01-07-00		
ΝΑΟΙΚ 38.02	A.11	Ξυλότυποι χυτών μικροκατασκευών	01-04-00-00		
ΝΑΟΙΚ 38.20.03	A.12	Χαλύβδινοι οπλισμοί σκυροδέματος, Δομικά πλέγματα B500C	01-02-01-00 *	Χαλύβδινοι οπλισμοί σκυροδέματος	01-02-01-00
ΝΑΟΙΚ 38.45	A.13	Αποστατήρες σιδηροπλισμού σκυροδεμάτων			
ΝΑΟΙΚ Χ138.02	A.14	Αρμοί διαστολής δαπέδου σκυροδεματος			
ΝΑΟΙΚ 50.01.01	A.15	Κατασκευή υαλοτοιχών από υαλόπλινθους κοινούς			
ΝΑΟΙΚ Ζ152.13	A.16	Καθιστικά			
ΝΑΟΙΚ 61.23	A.17	Κατασκευή σιδηρών εσχάρων φωταγωγών υπογείων (cour anglaises)			
ΝΑΟΙΚ Χ164.41	A.18	Εμπόδια διέλευσης			
ΝΑΟΙΚ Ψ164.41	A.19	Προστατευτικά κγκλιδώματα τύπου Π			
ΝΑΟΙΚ Π173.16.02	A.20	Πλακοστρώσεις με πλάκες διαστάσεων 40x40cm			
ΝΑΟΙΚ Ψ173.16	A.21	Επιστρώσεις με πλάκες τυφλών			
ΝΑΟΙΚ Ψ173.91	A.22	Κατασκευή βιομηχανικού δαπέδου			
ΝΑΟΙΚ Ψ175.01.01	A.23	Χτυπητά περιζώματα επιστρώσεων από μάρμαρο μάρμαρο πάχους 3 cm			
ΝΑΟΙΚ Ψ175.01.03	A.24	Χτυπητά περιζώματα επιστρώσεων από μάρμαρο μάρμαρο πάχους 5 cm			
ΝΑΟΙΚ Α179.81.01	A.25	Επίστρωση με κυβόλιθους ενισχυμένους βαρίας κυκλοφορίας			
ΝΑΟΙΚ Ζ179.37	A.26	Πλήρωση αρμών διαστολής επιστρώσεων δαπέδων εξωτερικών χώρων με ελαστομερές πολυουρεθανικό υλικό	08-05-02-05		
ΝΑΟΔΟ Α02	A.27	Γενικές Εκσκαφές σε έδαφος γαιώδες - ημιβραχώδες	02-02-01-00 *	Γενικές εκσκαφές	02-02-01-00
ΝΑΟΔΟ Α02.1	A.28	Αποξήλωση ασφαλτοπατητών και στρώσεων οδοστρωσίας σταθεροποιημένων με τσιμέντο εντός του ορίου των γενικών εκσκαφών			
ΝΑΟΔΟ Β01	A.29	Εκσκαφή θεμελίων τεχνικών έργων και τάφρων πλάτους έως 5,00 m	02-04-00-00		
ΝΑΟΔΟ Β02	A.30	Πρόσθετη τιμή εκσκαφών λόγω δυσχερειών απο διερχόμενα υπόγεια δίκτυα Ο.Κ.Ω.	02-08-00-00		

* Έχει αντικατασταθεί από την αντίστοιχη ΠΕΤΕΠ

Σελίδα 2 από 8

Πίνακας αντιστοίχισης άρθρων-ΕΤΕΠ

Κωδικός	Αρ. Τιμ.	Τίτλος Άρθρου	ΚΩΔ. ΕΤΕΠ ΕΛΟΤ ΤΠ 1501-+	Τίτλος ΠΕΤΕΠ (Εγκύκλιος 17/07-09-2016)	ΚΩΔΙΚΟΣ ΠΕΤΕΠ
Άρθρα μελέτης					
ΝΑΟΔΟ Β29.3.1	A.31	Κατασκευή ρείθρων, τραπεζοειδών τάφρων, στρώσεων προστασίας στεγάνωσης γεφυρών κλπ με σκυρόδεμα C16/20	01-01-01-00 *	Παραγωγή και Μεταφορά Σκυροδέματος	01-01-01-00
			01-01-02-00		
			01-01-03-00 *	Συντήρηση του σκυροδέματος	01-01-03-00
			01-01-04-00 *	Συγκροτήματα παραγωγής σκυροδέματος	01-01-04-00
			01-01-05-00		
			01-01-07-00		
			01-03-00-00 *	Ικρίσματα	01-03-00-00
			01-04-00-00		
			01-05-00-00		
ΝΑΟΔΟ Β51	A.32	Πρόχυτα κράσπεδα από σκυρόδεμα	05-02-01-00 *	Κράσπεδα-Ρείθρα - Τάφροι παράπλευρα της οδού	05-02-01-00
ΝΑΟΔΟ Ν\Β51	A.33	Πρόχυτα διακοσμητικά κράσπεδα από σκυρόδεμα με τη βάση τους			
ΝΑΟΔΟ Β85	A.34	Προσαρμογή στάθμης υφιστάμενου φρεατίου επί ανακατασκευαζόμενου πεζοδρομίου			
ΝΑΟΔΟ Γ02.1	A.35	Βάση οδοστρωσίας μεταβλητού πάχους	05-03-03-00 *	Στρώσεις οδοστρωμάτων από ασύνδετα αδρανή υλικά	05-03-03-00
ΝΑΟΔΟ Δ01	A.36	Τομή οδοστρώματος με ασφαλτοκόπτη			
ΝΑΟΔΟ Χ\Δ01	A.37	Τομή δαπέδου σκυροδέματος			
ΝΑΟΔΟ Δ03	A.38	Ασφαλτική προεπάλειψη	05-03-11-01		
ΝΑΟΔΟ Δ04	A.39	Ασφαλτική συγκολλητική επάλειψη			
ΝΑΟΔΟ Δ07	A.40	Ασφαλτικές συνδετικές (ισοπεδωτικές) στρώσεις συμπυκνωμένου πάχους 0,05m	05-03-11-04 *	Στρώσεις ασφαλτικού σκυροδέματος συνεχούς κοκκομετρικής διαβάθμισης (κλειστού τύπου)	05-03-11-04
ΝΑΟΔΟ Δ08.1	A.41	Ασφαλτική στρώση κυκλοφορίας, συμπυκνωμένου πάχους 0,05 m με χρήση κοινής ασφάλτου	05-03-11-04 *	Στρώσεις ασφαλτικού σκυροδέματος συνεχούς κοκκομετρικής διαβάθμισης (κλειστού τύπου)	05-03-11-04
ΝΑΥΔΡ 7.06	A.42	Αντιστηρίξεις παρειών χάνδακος με μεταλλικά πετάσματα			
ΝΑΥΔΡ 11.01.02	A.43	Καλύμματα φρεατίων Καλύμματα από ελατό χυτοσίδηρο (ductile iron)			
ΝΑΥΔΡ 11.02.04	A.44	Μεταλλικές εσχάρες υδροσυλλογής Εσχάρες υδροσυλλογής, από ελατό χυτοσίδηρο	08-07-01-04		
ΝΑΥΔΡ 12.10.03	A.45	Αγωγοί αποχέτευσης από σωλήνες PVC-U συμπαγούς τοιχώματος Αγωγοί αποχέτευσης από σωλήνες PVC-U, SDR 41, DN 160 mm	08-06-02-02 *	Δίκτυα αποχέτευσης από σωλήνες u-PVC	08-06-02-02
ΝΑΥΔΡ 12.10.05	A.46	Αγωγοί αποχέτευσης από σωλήνες PVC-U συμπαγούς τοιχώματος Αγωγοί αποχέτευσης από σωλήνες PVC-U, SDR 41, DN 250 mm	08-06-02-02 *	Δίκτυα αποχέτευσης από σωλήνες u-PVC	08-06-02-02

* Έχει αντικατασταθεί από την αντίστοιχη ΠΕΤΕΠ

Σελίδα 3 από 8

Πίνακας αντιστοίχισης άρθρων-ΕΤΕΠ

Κωδικός	Αρ. Τιμ.	Τίτλος Άρθρου	ΚΩΔ. ΕΤΕΠ ΕΛΟΤ ΤΠ 1501-+	Τίτλος ΠΕΤΕΠ (Εγκύκλιος 17/07-09-2016)	ΚΩΔΙΚΟΣ ΠΕΤΕΠ
Άρθρα μελέτης					
ΝΑΥΔΡ 12.10.06	A.47	Αγωγοί αποχέτευσης από σωλήνες PVC-U συμπαγούς τοιχώματος Αγωγοί αποχέτευσης από σωλήνες PVC-U, SDR 41, DN 315 mm	08-06-02-02 *	Δίκτυα αποχέτευσης από σωλήνες u-PVC	08-06-02-02
ΝΑΥΔΡ 12.10.07	A.48	Αγωγοί αποχέτευσης από σωλήνες PVC-U συμπαγούς τοιχώματος Αγωγοί αποχέτευσης από σωλήνες PVC-U, SDR 41, DN 355 mm	08-06-02-02 *	Δίκτυα αποχέτευσης από σωλήνες u-PVC	08-06-02-02
ΝΑΥΔΡ 12.10.08	A.49	Αγωγοί αποχέτευσης από σωλήνες PVC-U συμπαγούς τοιχώματος Αγωγοί αποχέτευσης από σωλήνες PVC-U, SDR 41, DN 400 mm	08-06-02-02 *	Δίκτυα αποχέτευσης από σωλήνες u-PVC	08-06-02-02
ΝΑΥΔΡ 12.12.01.02	A.50	Ειδικά τεμάχια σωληνώσεων από PVC-U Σαμάρι με μούφα, συγκολλητό σε αγωγούς υπονόμων από πλαστικούς σωλήνες PVC-U της σειράς 41 Σαμάρι/μούφα ονομαστικών διαμέτρων 250/160 mm.	08-06-02-02 *	Δίκτυα αποχέτευσης από σωλήνες u-PVC	08-06-02-02
ΝΑΥΔΡ 12.12.01.03	A.51	Ειδικά τεμάχια σωληνώσεων από PVC-U Σαμάρι με μούφα, συγκολλητό σε αγωγούς υπονόμων από πλαστικούς σωλήνες PVC-U της σειράς 41 Σαμάρι/μούφα ονομαστικών διαμέτρων 315/160 mm.	08-06-02-02 *	Δίκτυα αποχέτευσης από σωλήνες u-PVC	08-06-02-02
ΝΑΥΔΡ 12.12.01.04	A.52	Ειδικά τεμάχια σωληνώσεων από PVC-U Σαμάρι με μούφα, συγκολλητό σε αγωγούς υπονόμων από πλαστικούς σωλήνες PVC-U της σειράς 41 Σαμάρι/μούφα ονομαστικών διαμέτρων 355/160 mm	08-06-02-02 *	Δίκτυα αποχέτευσης από σωλήνες u-PVC	08-06-02-02
ΝΑΥΔΡ 12.12.01.05	A.53	Ειδικά τεμάχια σωληνώσεων από PVC-U Σαμάρι με μούφα, συγκολλητό σε αγωγούς υπονόμων από πλαστικούς σωλήνες PVC-U της σειράς 41 Σαμάρι/μούφα ονομαστικών διαμέτρων 400/160 mm.	08-06-02-02 *	Δίκτυα αποχέτευσης από σωλήνες u-PVC	08-06-02-02
ΝΑΥΔΡ 16.14.01	A.54	Προκατασκευασμένα κυκλικά φρεάτια επίσκεψης αγωγών ακαθάρτων από σκυρόδεμα κατά ΕΛΟΤ EN 1917, εντός κατοικημένων περιοχών Φρεάτιο εσωτ. διαμέτρου 1,20 m			
ΝΑΥΔΡ Σ16.01	A.55	Σωλήνες υδροσυλλογής κτιρίων μετά πλαστικών φρεατίων			
ΑΤΗΕ Ν19302	B.01	Εκσκαφή χάνδακα για την τοποθέτηση καλωδίων			
ΑΤΗΕ Ν19307.7	B.02	Φρεάτιο έλξης και σύνδεσης υπόγειων καλωδίων εσωτερικών διαστάσεων έως 60 x 80 cm, βάθους έως 100 cm			
ΑΤΗΕ Ν19306	B.03	Αποκατάσταση πεζοδρομίου, δρόμου, πλάστου			
ΑΤΗΕ Ν19307.6.1	B.04	Φρεάτιο έλξης και σύνδεσης ή επισκευής υπόγειων καλωδίων εσωτερικών διαστάσεων 40 x 40 cm, βάθους έως 40 cm			
ΑΤΗΕ 9303	B.05	Εκσκαφή για την κατασκευή βάσεως θεμελιώσεως τσιμεντοίσιτου ή σιδηροίσιτου σε έρεισμα			
ΑΤΗΕ Ν19312.3	B.06	Βάση σιδηροίσιτου άοπλη 0,8μ Χ 0,8μΧ1,0μ			
ΑΤΗΕ Ν19325.2	B.07	Σιδηροίσιτος τηλεσκοπικός 7 μ.			
ΑΤΗΕ Ν19315.1	B.08	Πλαστικός σωλήνας ευκαμπτος τυπου νεροσωλ			

* Έχει αντικατασταθεί από την αντίστοιχη ΠΕΤΕΠ

Σελίδα 4 από 8

Πίνακας αντιστοίχισης άρθρων-ΕΤΕΠ

Κωδικός	Αρ. Τιμ.	Τίτλος Άρθρου	ΚΩΔ. ΕΤΕΠ ΕΛΟΤ ΤΠ 1501-+	Τίτλος ΠΕΤΕΠ (Εγκύκλιος 17/07-09-2016)	ΚΩΔΙΚΟΣ ΠΕΤΕΠ
Άρθρα μελέτης					
ΑΤΗΕ Ν19315.2	Β.09	Πλαστικός σωλήνας πολυαιθυλενίου διπλού τοιχώματος Φ 110/90			
ΑΤΗΕ Ν19316.6	Β.10	Σιδηροσωλήνας γαλβανισμένος για την διέλευση καλωδίων κλπ διαμέτρου 2 1/2 ins			
ΑΤΗΕ 9305	Β.11	Διάστρωση με διάτρητους πλίνθους διατάσεων 19Χ9Χ6 cm			
ΑΤΗΕ Ν19337.5.2.5	Β.12	Καλώδιο ΝΥΥ 5Χ2,5 mm			
ΑΤΗΕ 9336.1.1	Β.13	Καλώδιο ΝΥΜ Καλώδιο ΝΥΜ τριπολικό Διατομής 3 Χ 1,5mm ²			
ΑΤΗΕ Ν19342	Β.14	Γείωση από χάλκινο ηλεκτρόδιο Φ 22χιλ μήκους 1,50m			
ΑΤΗΕ 9340.2	Β.15	Αγωγός γυμνός χάλκινος πολύκλωνος Διατομής 16mm ²			
ΑΤΗΕ Ν19361.1.11	Β.16	Φωτιστικό σώμα βραχίονα για λυχνίες τύπου LED υψηλής φωτεινότητας 40 W			
ΑΤΗΕ Ν19353	Β.17	Ηλεκτρική διανομή			
ΑΤΗΕ Ν19350.1	Β.18	Κιβώτιο ηλεκτρικής διανομής (πίλλαρ) 1.10x0.30x1.20 m			
ΑΤΗΕ Ν19311.4	Β.19	Βάση πίλλαρ 0,80Χ0,4Χ0,30			
ΑΤΗΕ Ν19361.1.3	Β.20	Φωτιστικό σώμα καταλληλο για δοσβάσεις πεζων με λυχνίες τύπου LED υψηλής φωτεινότητας 28 -40 W			
ΑΤΗΕ Ν19430.2	Β.21	Αποξήλωση και Τοποθέτηση τηλεσκοπικού σιδηροιστού με το φωτιστικό σώμα			
ΑΤΗΕ Ν19361.1.2	Β.22	Φωτιστικό σώμα κωδωνοειδούς σχήματος τύπου καμπάνας για λυχνίες τύπου LED υψηλής φωτεινότητας 28 W			
ΝΑΟΙΚ Ν162.10.15.01	Β.23	Συντήρηση - ανακαίνιση βαφής χαλυβδίνων ιστών φωτισμού οποιουδήποτε τύπου και διαστάσεων ύψους έως 8,00 m, επί τόπου του έργου			
ΝΑΟΔΟ Ε08.2.2	Δ.01	Πλευρικές πληροφοριακές πινακίδες με αναγραφές και σύμβολα από αντανάκλαστική μεμβράνη τύπου 2 κατά ΕΛΟΤ EN 12899-1			
ΝΑΟΔΟ Ε17.2	Δ.02	Διαγράμμιση οδοστρώματος με θερμοπλαστικά ή ψυχροπλαστικά υλικά			
ΝΑΟΔΟ Ε09.4	Δ.03	Πινακίδες ρυθμιστικές μεσαίου μεγέθους			
ΝΑΟΔΟ Ν1Ε09.7	Δ.04	Πινακίδες επικίνδυνων θέσεων, τριγωνικές, πλευράς 0,60 m			
ΝΑΟΔΟ Ν1Ε09.8	Δ.05	Πινακίδες πρόσθετες			
ΝΑΟΔΟ Ν1Ε10.3	Δ.06	Ιστός ανάρτησης πινακίδων σήμανσης γαλβανιζε διαμέτρου 2", πάχους 2mm & μήκους από 3,00m έως 3,80m	05-04-07-00 *	Διατάξεις στήριξης πινακίδων κατακόρυφης σήμανσης	05-04-07-00
ΝΑΟΔΟ Ν1Ε17.3	Δ.07	Πρόσθετη τιμή για διαγράμμιση βελών κατεύθυνσης-λέξεων στο οδόστρωμα, σχημάτων & διαβάσεων με χρήση μητρών διαγράμμισης από θερμοπλαστικά ή ψυχροπλαστικά υλικά			
ΝΑΠΡΣ Α02	Γ.1.01	Εκσκαφή σε έδαφος γαιώδες - ημιβραχώδες	02-02-01-00 *	Γενικές εκσκαφές	02-02-01-00

* Έχει αντικατασταθεί από την αντίστοιχη ΠΕΤΕΠ

Σελίδα 5 από 8

Πίνακας αντιστοίχισης άρθρων-ΕΤΕΠ

Κωδικός	Αρ. Τιμ.	Τίτλος Άρθρου	ΚΩΔ. ΕΤΕΠ ΕΛΟΤ ΤΠ 1501-+	Τίτλος ΠΕΤΕΠ (Εγκύκλιος 17/07-09-2016)	ΚΩΔΙΚΟΣ ΠΕΤΕΠ
Άρθρα μελέτης					
ΝΑΠΡΣ Α07	Γ.1.02	Συμπλήρωση παράπλευρων χώρων οδών και πλατειών σε αστικές περιοχές με φυτική γη , χωρίς την προμήθεια του υλικού	02-07-05-00		
ΝΑΠΡΣ Δ07	Γ.1.03	Προμήθεια κηπευτικού χώματος	02-07-05-00		
ΝΑΠΡΣ Δ10	Γ.1.04	Προμήθεια τύρφης	10-05-02-01		
ΝΑΠΡΣ Γ02	Γ.1.05	Ενσωμάτωση βελτιωτικών εδάφους	10-05-02-01		
ΝΑΠΡΣ Γ01	Γ.1.06	Γενική μόρφωση επιφάνειας εδάφους για την φύτευση φυτών ή εγκατάσταση χλοοτάπητα			
ΝΑΠΡΣ Δ01.4	Γ.1.07	Δένδρα, κατηγορίας Δ4	10-09-01-00		
ΝΑΠΡΣ Δ02.3	Γ.1.08	Θάμνοι, κατηγορίας Θ3	10-09-01-00		
ΝΑΠΡΣ Ζ02.2	Γ.1.09	Κόψιμο - εκρίζωση δένδρων, εκρίζωση μεγάλων δένδρων περιμέτρου κορμού από 0,31 μέχρι 0,60 m	10-07-01-00		
ΝΑΠΡΣ Ε01.1	Γ.1.10	Άνοιγμα λάκκων σε χαλαρά εδάφη με εργαλεία χειρός, διαστάσεων 0,30 X 0,30 X 0,30 m	10-05-01-00		
ΝΑΠΡΣ Ε01.2	Γ.1.11	Άνοιγμα λάκκων σε χαλαρά εδάφη με εργαλεία χειρός, διαστάσεων 0,50 X 0,50 X 0,50 m	10-05-01-00		
ΝΑΠΡΣ Ε09.4	Γ.1.12	Φύτευση φυτών με μπάλα χώματος όγκου 2,00 - 4,00 lt	10-05-01-00		
ΝΑΠΡΣ Ε09.6	Γ.1.13	Φύτευση φυτών με μπάλα χώματος όγκου 12,50 - 22,00 lt	10-05-01-00		
ΝΑΠΡΣ Ε11.1.1	Γ.1.14	Υποσύλωση δένδρου με την αξία του πασσάλου Για μήκος πασσάλου μέχρι 2,50 m	10-05-09-00		
ΝΑΠΡΣ ΣΤ03.1	Γ.1.15	Λίπανση φυτών με τα χέρια	10-06-03-00		
ΝΑΠΡΣ ΣΤ06.1	Γ.1.16	Βοτάνισμα με τα χέρια	10-06-06-00		
ΝΑΠΡΣ ΣΤ08.1.1	Γ.1.17	Καθαρισμός χώρου φυτών Καθαρισμός χώρου φυτών σε άλση, πάρκα, πλατείες και ελεύθερους χώρους	10-06-07-00		
ΝΑΠΡΣ ΣΤ04.8.1	Γ.1.18	Κούρεμα χλοοτάπητα με βενζινοκίνητη χλοοκοπτική μηχανή	10-06-04-03		
ΝΑΠΡΣ Ε13.2	Γ.1.19	Εγκατάσταση προπαρασκευασμένου χλοοτάπητα	10-05-02-02		
ΝΑΟΔΟ ΑΕ05.2ΣΧ	Γ.1.20	Περίφρακτα Στρόγγυλα			
ΝΑΠΡΣ Η02.3.5	Γ.2.01	Αγωγός από σωλήνα PVC 10 atm, ονομαστικής διαμέτρου Φ 110 mm	08-06-02-01		
ΝΑΠΡΣ Η01.2.4	Γ.2.02	Σωλήνες από πολυαιθυλένιο PE 10 atm, ονομαστικής διαμέτρου Φ 40 mm	10-08-01-00		
ΝΑΠΡΣ Η01.2.3	Γ.2.03	Σωλήνες από πολυαιθυλένιο PE 10 atm, ονομαστικής διαμέτρου Φ 32 mm	10-08-01-00		
ΝΑΠΡΣ Η01.1.1	Γ.2.04	Σωλήνες από πολυαιθυλένιο (PE) 6 atm, ονομαστικής διαμέτρου Φ 16 mm	10-08-01-00		
ΝΑΠΡΣ Η08.2.3.2	Γ.2.05	Σταλακτηφόροι Φ 16 ή Φ 17 mm από PE με αυτορυθμιζόμενους σταλάκτες, αποστάσεις σταλακτών 50 cm	10-08-01-00		

Πίνακας αντιστοίχισης άρθρων-ΕΤΕΠ

Κωδικός	Αρ. Τιμ.	Τίτλος Άρθρου	ΚΩΔ. ΕΤΕΠ ΕΛΟΤ ΤΠ 1501-+	Τίτλος ΠΕΤΕΠ (Εγκύκλιος 17/07-09-2016)	ΚΩΔΙΚΟΣ ΠΕΤΕΠ
Άρθρα μελέτης					
ΝΑΠΡΣ Η08.2.3.1	Γ.2.06	Σταλακτηφόροι Φ 16 ή Φ 17 mm από ΡΕ με αυτορυθμιζόμενους σταλάκτες, αποστάσεις σταλακτών 33 cm	10-08-01-00		
ΝΑΠΡΣ Η08.3.1.2	Γ.2.07	Εκτοξευτήρας αυτοανυψούμενος, στατικός, με σώμα ανύψωσης 10 cm	10-08-01-00		
ΝΑΠΡΣ Η09.1.1.1	Γ.2.08	Βάνες ελέγχου άρδευσης (ηλεκτροβάνες), PN 10 atm, πλαστικές, χωρίς μηχανισμό ρύθμισης πίεσης, διατομής 1 in	10-08-01-00		
ΝΑΠΡΣ Η09.1.1.6	Γ.2.09	Βάνες ελέγχου άρδευσης (ηλεκτροβάνες), PN 10 atm, πλαστικές, με μηχανισμό ρύθμισης πίεσης, διατομής 1 in	10-08-01-00		
ΝΑΠΡΣ Η09.2.5.1	Γ.2.10	Οικιακός προγραμματιστής ρεύματος εξωτερικού χώρου, ελεγχόμενες Η/Β 4-6	10-08-01-00		
ΝΑΠΡΣ Η09.2.14.1Ζ	Γ.2.11	Στεγανό κουτί για προγραμματιστές, μεταλλικό, διαστάσεων 80 x 60 x 25 (cm), πάχους 1,2 mm			
ΝΑΠΡΣ Η09.2.13.3	Γ.2.12	Πλαστικό φρεάτιο ηλεκτροβανών, 30 x 40 cm, 4 Η/Β			
ΑΤΗΕ 9424.1ΣΧ	Γ.2.13	Κατασκευή Φρεατίου 40Χ40cm			
ΠΡΣ Ν15160	Γ.2.14	Δημιουργία γεφυρώσεων για τοποθέτηση αρδευτικού δικτύου με αεροσυμπιεστή σε έδαφος βραχώδες ή ημιβραχώδες			
Βοηθητικά άρθρα μελέτης					
ΟΙΚ 1444		Υλικά τσιμεντοκονιάματος των 600 kg			

Πίνακας αντιστοίχισης άρθρων-ΕΤΕΠ

Κωδικός	Αρ. Τιμ.	Τίτλος Αρθρου	ΚΩΔ. ΕΤΕΠ ΕΛΟΤ ΤΠ 1501-+	Τίτλος ΠΕΤΕΠ (Εγκύκλιος 17/07-09-2016)	ΚΩΔΙΚΟΣ ΠΕΤΕΠ
Βοηθητικά άρθρα μελέτης					
ΟΙΚ 1445		Υλικά τσιμεντοκονιάματος των 450 kg			

ΛΑΡΙΣΑ 15 / 4 / 2019
ΟΙ ΜΕΛΕΤΗΤΕΣ

Κ. ΚΑΡΑΝΙΚΑ
ΠΟΛΙΤΙΚΟΣ ΜΗΧΑΝΙΚΟΣ

Η. ΠΝΕΥΜΑΤΙΚΟΣ
ΗΛΕΚΤΡΟΛΟΓΟΣ ΜΗΧΑΝΙΚΟΣ ΤΕ

Ν. ΜΗΤΣΟΣ
ΔΑΣΟΛΟΓΟΣ

ΑΛ. ΠΑΠΑΧΑΤΖΗΣ
ΤΟΠΟΓΡΑΦΟΣ ΜΗΧΑΝΙΚΟΣ

ΛΑΡΙΣΑ 15 / 4 / 2019

Η ΑΝ. ΠΡΟΪΣΤΑΜΕΝΗ
ΤΜ. ΚΤΙΡΙΑΚΩΝ ΕΡΓΩΝ ΚΑΙ ΑΝΑΠΛΑΣΕΩΝ

Μ. ΚΩΤΟΥΛΑ

Η ΠΡΟΪΣΤΑΜΕΝΗ
ΤΜ. Η/Μ ΕΡΓΩΝ

Β. ΜΠΟΥΜΠΙΤΣΑ

Ο ΠΡΟΪΣΤΑΜΕΝΟΣ
ΤΜ. ΚΥΚΛΟΦΟΡΙΑΚΩΝ ΡΥΘΜΙΣΕΩΝ

ΑΛ. ΠΑΠΑΧΑΤΖΗΣ

ΛΑΡΙΣΑ 15 / 4 / 2019
ΘΕΩΡΗΘΗΚΕ

Ο ΑΝ. ΔΙΕΥΘΥΝΤΗΣ ΤΕΧΝΙΚΩΝ ΥΠΗΡΕΣΙΩΝ

Α. ΠΑΤΣΙΟΥΡΑΣ

Ο ΔΙΕΥΘΥΝΤΗΣ ΓΕΩΤΕΧΝΙΚΩΝ ΥΠΗΡΕΣΙΩΝ

Χ. ΠΑΠΑΔΟΠΟΥΛΟΣ

Σελίδα 8 από 8

17. Τη Γενική και Ειδική Συγγραφή Υποχρεώσεων της Διεύθυνσης Τεχνικών Υπηρεσιών, του έργου «Δρόμοι ήπιας κυκλοφορίας (Ηλιοδώρου-Ρούσβελη)», η οποία έχει ως εξής:

ΔΗΜΟΣ ΛΑΡΙΣΑΙΩΝ
MUNICIPALITY OF LARISSA



**ΕΛΛΗΝΙΚΗ ΔΗΜΟΚΡΑΤΙΑ
ΔΗΜΟΣ ΛΑΡΙΣΑΙΩΝ
ΔΙΕΥΘΥΝΣΗ ΤΕΧΝΙΚΩΝ ΥΠΗΡΕΣΙΩΝ**



ΕΡΓΟ: «ΔΡΟΜΟΙ ΗΠΙΑΣ ΚΥΚΛΟΦΟΡΙΑΣ»
(ΗΛΙΟΔΩΡΟΥ - ΡΟΥΣΒΕΛΤ)

ΧΡΗΜΑΤΟΔΟΤΗΣΗ: Πρόγραμμα «Περιφερειακό
Επιχειρησιακό Πρόγραμμα
Θεσσαλίας 2014-2020/
Κωδικός ΣΑ: ΕΠ0061/
Ενάρθμος: 2019ΕΠ00610015

CPV: Κ.Α.: 64.7341.41018
45233121-3
Κατασκευαστικά έργα σε κύριες
οδούς

ΓΕΝΙΚΗ & ΕΙΔΙΚΗ ΣΥΓΓΡΑΦΗ ΥΠΟΧΡΕΩΣΕΩΝ



**ΕΛΛΗΝΙΚΗ ΔΗΜΟΚΡΑΤΙΑ
ΔΗΜΟΣ ΛΑΡΙΣΑΙΩΝ
ΔΙΕΥΘΥΝΣΗ ΤΕΧΝΙΚΩΝ ΥΠΗΡΕΣΙΩΝ
ΤΜΗΜΑ ΚΤΙΡΙΑΚΩΝ ΕΡΓΩΝ &
ΑΝΑΠΛΑΣΕΩΝ**

ΕΡΓΟ: «ΔΡΟΜΟΙ ΗΠΙΑΣ ΚΥΚΛΟΦΟΡΙΑΣ»
(ΗΛΙΟΔΩΡΟΥ - ΡΟΥΣΒΕΛΤ)

ΧΡΗΜΑΤΟΔΟΤΗΣΗ: Πρόγραμμα «Περιφερειακό
Επιχειρησιακό Πρόγραμμα
Θεσσαλίας 2014-2020/
Κωδικός ΣΑ: ΕΠ0061/
Ενάρθρος: 2019ΕΠ00610015

CPV: Κ.Α.: 64.7341.41018
45233121-3

Κατασκευαστικά έργα σε κύριες
οδούς

ΓΕΝΙΚΗ & ΕΙΔΙΚΗ ΣΥΓΓΡΑΦΗ ΥΠΟΧΡΕΩΣΕΩΝ

Άρθρο 1 : Αντικείμενο

Στο παρόν τεύχος της Γενικής & Ειδικής Συγγραφής Υποχρεώσεων (Γ.Σ.Υ. & Ε.Σ.Υ.) περιλαμβάνονται οι Γενικοί και οι Ειδικοί όροι , με βάση τους οποίους και σε συνδυασμό με τους όρους των υπόλοιπων συμβατικών τευχών, θα εκτελεσθεί από τον ανάδοχο το έργο « **ΔΡΟΜΟΙ ΗΠΙΑΣ ΚΥΚΛΟΦΟΡΙΑΣ (ΗΛΙΟΔΩΡΟΥ – ΡΟΥΣΒΕΛΤ)** ».

A. ΕΙΔΙΚΟΙ ΟΡΟΙ

Άρθρο 2 : Χρηματοδότηση

Η Χρηματοδότηση του έργου «**ΔΡΟΜΟΙ ΗΠΙΑΣ ΚΥΚΛΟΦΟΡΙΑΣ (ΗΛΙΟΔΩΡΟΥ – ΡΟΥΣΒΕΛΤ)**» με Κ.Α. 64.7341.41018 ενταγμένο στο Τεχνικό Πρόγραμμα του Δήμου Λαρισαίων, είναι από ΕΣΠΑ 2014-2020

Άρθρο 3 : Σύμβαση κατασκευής του έργου – εγκατάσταση αναδόχου

Η σύμβαση συνάπτεται, σύμφωνα με τις διατάξεις του άρθρου 105 ν. 4412/16. Κατά την υπογραφή της σύμβασης κατασκευής έργου, επαναυπολογίζονται, σε συνδυασμό με την έκπτωση, οι προβλεπόμενες δαπάνες για το φόρο προστιθέμενης αξίας (Φ.Π.Α.), την αναθεώρηση και γενικά οτιδήποτε προβλέπεται πέραν της δαπάνης κατασκευής του έργου.

Κατά την υπογραφή του συμφωνητικού ο ανάδοχος δηλώνει την έδρα του και την ακριβή διεύθυνσή του. Μέχρι την πλήρη εκκαθάριση της εργολαβικής σύμβασης κάθε μεταβολή των στοιχείων αυτών δηλώνεται υποχρεωτικά και χωρίς καθυστέρηση στη διευθύνουσα υπηρεσία. Διαφορετικά κάθε κοινοποίηση που γίνεται στην παλαιότερη διεύθυνση που έχει δηλώσει ο ανάδοχος, επιφέρει όλα τα νόμιμα αποτελέσματά της.

Ο ανάδοχος, κατά τον ίδιο παραπάνω χρόνο, δηλώνει εγγράφως για την παραλαβή των εγγράφων εξουσιοδοτημένο προς τούτο πρόσωπο, κάτοικο της έδρας της διευθύνουσας υπηρεσίας, το οποίο εγκρίνεται από τη διευθύνουσα υπηρεσία. Η δήλωση του αναδόχου συνοδεύεται από δήλωση και του εξουσιοδοτούμενου προσώπου ότι αποδέχεται τον γενόμενο διορισμό του. Κάθε κοινοποίηση προς αυτόν θεωρείται ότι γίνεται προς τον ανάδοχο. Αντικατάσταση του προσώπου αυτού είναι δυνατή με ανάλογη εφαρμογή της παραπάνω διαδικασίας. Η αντικατάσταση ισχύει μόνο μετά την αποδοχή του νέου προσώπου από τη διευθύνουσα υπηρεσία. Η Διευθύνουσα Υπηρεσία έχει πάντοτε το δικαίωμα να ζητά την αντικατάστασή του, αν αυτός αρνηθεί την παραλαβή εγγράφων ή απουσιάζει συστηματικά από την έδρα του ή γενικά κριθεί ακατάλληλος. Στην περίπτωση αυτή ο ανάδοχος είναι υποχρεωμένος να ορίσει χωρίς καμιά καθυστέρηση νέο εξουσιοδοτημένο πρόσωπο.

Άρθρο 4 : Διοίκηση του έργου – Επίβλεψη

Η παρακολούθηση, ο έλεγχος και η διοίκηση των έργων ασκούνται από την Διεύθυνση Τεχνικών Υπηρεσιών Δήμου Λαρισαίων (διευθύνουσα ή επιβλέπουσα υπηρεσία), η οποία ορίζει τους τεχνικούς υπαλλήλους που θα ασχοληθούν ειδικότερα με την επίβλεψη, προσδιορίζει τα καθήκοντά τους και γενικά προβαίνει σε κάθε ενέργεια που απαιτείται για την καλή και έγκαιρη εκτέλεση των έργων.

Για την παραλαβή των αφανών εργασιών και τη σύνταξη των σχετικών πρωτοκόλλων ορίζεται τριμελής επιτροπή τεχνικών υπαλλήλων.

Η επίβλεψη αποσκοπεί στην πιστή εκπλήρωση από τον ανάδοχο των όρων της σύμβασης και στην κατασκευή του έργου, σύμφωνα με τους κανόνες της τέχνης, ώστε να ανταποκρίνεται στον προορισμό του.

Η υποχρέωση της επίβλεψης να προβαίνει σε κάθε ενέργεια για την πιστή εκπλήρωση των όρων της σύμβασης από τον ανάδοχο, δεν μειώνει σε καμιά περίπτωση τις ευθύνες του αναδόχου, σύμφωνα με τις ισχύουσες διατάξεις και τη σύμβαση.

Η επίβλεψη μπορεί να ασκηθεί, εκτός από τον τόπο των έργων, και σε όλους τους χώρους που κατασκευάζονται τμήματα του έργου.

Όταν παρίσταται ανάγκη διαπίστωσης πραγματικών περιστατικών, τα οποία δεν καλύπτονται από άλλες διατάξεις του ν. 4412/16, η αρμόδια υπηρεσία μπορεί να προβαίνει σε αυτοψία που διενεργείται από κατάλληλο τεχνικό υπάλληλο ή επιτροπή από τεχνικούς υπαλλήλους που συντάσσουν σχετική έκθεση. Όταν γίνονται τέτοιες αυτοψίες καλείται να παραστεί και ο ανάδοχος, αν συντρέχει περίπτωση.

Άρθρο 5 : Γενικές υποχρεώσεις του αναδόχου

Ο ανάδοχος είναι υποχρεωμένος να κατασκευάσει το έργο κατά τους όρους της σύμβασης και τις σύμφωνες προς αυτή και το νόμο έγγραφες εντολές του φορέα κατασκευής του έργου.

Ο ανάδοχος έχει την υποχρέωση να τηρεί με ακρίβεια τη διάταξη και τις διαστάσεις των διαφόρων μερών του έργου, όπως προκύπτουν από τα εγκεκριμένα σχέδια ή άλλα στοιχεία της μελέτης, τα οποία δεν επιδέχονται τροποποιήσεων ή αλλαγών.

Οι έγγραφες εντολές που δίνονται από το αρμόδιο όργανο για τη συμπλήρωση ή τροποποίηση των στοιχείων της μελέτης, σύμφωνα με τις παραγράφους 1 & 3 του άρθρου 156 ν.4412/16, καθώς και η εκτέλεση των εγκεκριμένων συμπληρωματικών εργασιών, είναι υποχρεωτική για τον ανάδοχο. Ο ανάδοχος δεν δικαιούται να λάβει αποζημίωση ή αύξηση τιμών για μεταβολές στα έργα που έγιναν χωρίς έγγραφη διαταγή, έστω και αν αυτές βελτιώνουν το έργο. Αν η χωρίς έγκριση μεταβολή επιφέρει μείωση ποσοτήτων ή διαστάσεων, καταβάλλεται μόνο η αξία των ποσοτήτων των εργασιών που έχουν πράγματι εκτελεσθεί χωρίς να αποκλείεται εφαρμογή των διατάξεων για κακοτεχνία.

Κατ' εξαίρεση, σε επείγουσες περιπτώσεις, η εντολή της Διευθύνουσας Υπηρεσίας για τροποποιήσεις ή συμπληρώσεις μπορεί να δίνεται και προφορικά στον τόπο των έργων. Στην περίπτωση αυτή πρέπει να γίνει σχετική καταχώρηση στο ημερολόγιο του έργου. Αν τη διαταγή αυτή δίνει ο επιβλέπων, οφείλει να ενημερώσει αμελλητί εγγράφως τη διευθύνουσα υπηρεσία, για την έκδοση κανονικής εντολής η οποία εκδίδεται εντός τριών εργασιμω ημερών από την ανωτέρω έγγραφη ενημέρωση. Αν η εντολή αυτή διαφοροποιεί μερικά ή ολικά τις εντολές του επιβλέποντα, ο ανάδοχος αποζημιώνεται για τις εργασίες που έχει εκτελέσει, σύμφωνα με την εντολή της επίβλεψης μέχρι τη λήψη της εντολής της διευθύνουσας υπηρεσίας.

Ο ανάδοχος υποχρεούται να διαθέσει για το έργο όλο το απαιτούμενο προσωπικό, υλικά, μηχανήματα, οχήματα, αποθηκευτικούς χώρους, εργαλεία και οποιαδήποτε άλλα μέσα. Ο ανάδοχος, σε κάθε περίπτωση βαρύνεται με όλες τις απαιτούμενες δαπάνες για την ολοκλήρωση του έργου, όπως είναι οι δαπάνες των μισθών και ημερομισθίων του προσωπικού, οι δαπάνες όλων των εργοδοτικών επιβαρύνσεων, οι δαπάνες για τη μετακίνηση του προσωπικού του, οι δαπάνες των υλικών και της μεταφοράς, διαλογής, φύλαξης, φθοράς τους κ.λπ., οι δαπάνες λειτουργίας, συντήρησης, απόσβεσης, μίσθωσης μηχανημάτων και οχημάτων, οι φόροι, τέλη, δασμοί, ασφαλιστικές κρατήσεις ή επιβαρύνσεις, οι δαπάνες εφαρμογής των σχεδίων κατασκευής των σταθερών σημείων, καταμετρήσεων, δοκιμών, προσπελάσεων προς το έργο και στις θέσεις για τη

λήψη υλικών, σύστασης και διάλυσης εργοταξίων, οι δαπάνες αποζημιώσεων ζημιών στο προσωπικό του, στον κύριο του έργου ή σε οποιονδήποτε τρίτο και γενικά κάθε είδους δαπάνη απαραίτητη για την καλή και έντεχνη εκτέλεση του έργου.

Οι φόροι, τέλη, δασμοί, κρατήσεις και οποιεσδήποτε άλλες νόμιμες επιβαρύνσεις βαρύνουν τον ανάδοχο, όπως ισχύουν κατά το χρόνο που δημιουργείται η υποχρέωση καταβολής τους. Κατ' εξαίρεση, φόροι του Δημοσίου, λοιπά τέλη που βαρύνουν άμεσα το εργολαβικό αντάλλαγμα, βαρύνουν τον ανάδοχο μόνο στο μέτρο που ίσχυαν κατά το χρόνο υποβολής της προσφοράς. Μεταγενέστερες αυξομειώσεις, αυξομειώνουν αντίστοιχα το οφειλόμενο εργολαβικό αντάλλαγμα. Τα δύο προηγούμενα εδάφια δεν ισχύουν για το φόρο εισοδήματος ή τις παρακρατήσεις έναντι του φόρου αυτού.

Ο ανάδοχος έχει την υποχρέωση για την τήρηση των διατάξεων της εργατικής νομοθεσίας, των διατάξεων και κανονισμών για την πρόληψη ατυχημάτων στο προσωπικό του ή στο προσωπικό του φορέα του έργου ή σε οποιονδήποτε τρίτο και για τη λήψη μέτρων προστασίας του περιβάλλοντος. Σχετικά με τη λήψη μέτρων ασφαλείας είναι υποχρεωμένος να εκπονεί με ευθύνη του κάθε σχετική μελέτη (στατική ικριωμάτων, μελέτη προσωρινής σήμανσης έργων κ.λπ.) και να λαμβάνει όλα τα σχετικά μέτρα. Ο ανάδοχος υπέχει την πλήρη και αποκλειστική ευθύνη για κάθε ζημία που προκαλείται προς οιονδήποτε από την παράβαση των παραπάνω υποχρεώσεων, ευθυνόμενος, εκτός άλλων, και για την καταβολή των σχετικών αποζημιώσεων. Ο ανάδοχος οφείλει να λαμβάνει μέτρα προστασίας, σύμφωνα με την ισχύουσα νομοθεσία στο Σχέδιο Ασφάλειας και Υγείας (ΣΑΥ), όπως αυτό ρυθμίζεται με τις αποφάσεις του Υφυπουργού Περιβάλλοντος, Χωροταξίας και Δημόσιων Έργων ΔΙΠΑΔ/οικ.177/ 2.3.2001 (Β' 266), ΔΕΕΠ/85/ 14.5.2001 (Β' 686) και ΔΙΠΑΔ/οικ889/ 27.11.2002 (Β' 16), στο χρονοδιάγραμμα των εργασιών, καθώς και τις ενδεχόμενες τροποποιήσεις ή άλλες αναγκαίες αναπροσαρμογές των μελετών κατά τη φάση της μελέτης και της κατασκευής του έργου.

Αν ο ανάδοχος καθυστερεί τις πληρωμές των αποδοχών του προσωπικού που έχει προσλάβει και χρησιμοποιεί στο έργο, η Διευθύνουσα Υπηρεσία μετά από γραπτή όχληση των ενδιαφερομένων, καλεί τον ανάδοχο να εξοφλήσει τους δικαιούχους μέσα σε δεκαπέντε (15) ημέρες. Αν ο ανάδοχος δεν εξοφλήσει τους δικαιούχους, τότε η Διευθύνουσα Υπηρεσία συντάσσει καταστάσεις πληρωμής των οφειλομένων και πληρώνει απευθείας τους δικαιούχους από τις πιστώσεις του έργου, για λογαριασμό του αναδόχου και έναντι του λαβείν του. Σε εφαρμογή της παραγράφου αυτής μπορεί να πληρωθούν οι αποδοχές μέχρι και των τριών (3) τελευταίων μηνών πριν από την όχληση των ενδιαφερομένων. Προϋπόθεση της πληρωμής είναι να υπάρχει οφειλή του κυρίου του έργου εκ της κατασκευής του αποδεικνυόμενη ή όπως προκύπτει από υποβληθέντα ή συντασσόμενο εκ της Διευθύνουσας Υπηρεσίας λογαριασμό.

Τα υλικά που ανευρίσκονται κατά την κατασκευή του έργου ή προέρχονται από καθαίρεση παλιών έργων, ανήκουν στον κύριο του έργου. Ο ανάδοχος αποζημιώνεται για τις δαπάνες εξαγωγής ή διαφύλαξης τους, αν η σύμβαση δεν ορίζει διαφορετικά και οφείλει να παίρνει τα κατάλληλα μέτρα, για να αποτραπεί ή να είναι όσο το δυνατόν μικρότερη η βλάβη των υλικών κατά την εξαγωγή τους. Χρησιμοποίηση των υλικών από τον ανάδοχο γίνεται μετά από έγγραφη

συναίνεση της υπηρεσίας και αφού συνταχθεί σχετικό πρωτόκολλο μεταξύ της διευθύνουσας υπηρεσίας και του αναδόχου.

Ο ανάδοχος είναι υποχρεωμένος να ειδοποιήσει αμέσως τη Διευθύνουσα Υπηρεσία αν κατά την κατασκευή των έργων βρεθούν αρχαιότητες ή οποιαδήποτε έργα τέχνης. Στην περίπτωση αυτή εφαρμόζονται οι διατάξεις για τις αρχαιότητες. Για την καθυστέρηση των έργων ή διακοπή τους από αυτή την αιτία, έχουν εφαρμογή οι σχετικές διατάξεις του ν.4412/16.

Ο ανάδοχος έχει την υποχρέωση να μην παρεμποδίζει την εκτέλεση οποιωνδήποτε άλλων έργων ή εργασιών φορέα του δημόσιου τομέα, που είναι δυνατόν να επηρεάζονται από τις εργασίες της εργολαβίας του, να προστατεύει τις υπάρχουσες κατασκευές και εκμεταλλεύσεις από κάθε βλάβη ή διακοπή λειτουργίας τους και χωρίς μείωση της ευθύνης του να αποκαθιστά ή να συμβάλει στην άμεση αποκατάσταση των βλαβών ή διακοπών.

Ο ανάδοχος είναι υποχρεωμένος να εξασφαλίσει την απρόσκοπτη άσκηση της επίβλεψης στα εργοστάσια που κατασκευάζονται τμήματα του έργου και γενικά σε όλους τους χώρους που κρίνει απαραίτητο η διευθύνουσα υπηρεσία. Ο διευθύνων από μέρος της αναδόχου επιχείρησης τα έργα υποχρεούται, μετά από ειδοποίηση της υπηρεσίας, να συνοδεύει τους υπαλλήλους που επιβλέπουν, διευθύνουν ή επιθεωρούν τα έργα, κατά τις μεταβάσεις για επίβλεψη, έλεγχο ή επιθεώρηση στον τόπο των έργων ή στους άλλους τόπους παραγωγής, καθώς και των συμβούλων και εμπειρογνομόνων.

Κατά τη διάρκεια της κατασκευής του έργου ο ανάδοχος είναι υποχρεωμένος κάθε τρίμηνο να συντάσσει και να στέλνει στην προϊσταμένη αρχή, μέσω της διευθύνουσας υπηρεσίας, συνοπτικές ανακεφαλαιωτικές εκθέσεις για την πορεία του έργου, αναλόγου περιεχομένου με τις αντίστοιχες εκθέσεις της διευθύνουσας υπηρεσίας που προβλέπονται στην παρ. 8 του άρθρου 136 του ν.4412/16. Οι εκθέσεις αυτές δεν θεωρούνται ως αιτήματα του αναδόχου, ούτε ως παραίτησεις από δικαιώματά του και οι απαντήσεις επ' αυτών δεν συνιστούν βλαπτικές πράξεις, κατά την έννοια της παραγράφου 1 του άρθρου 174 του ν.4412/16

Άρθρο 6 : Διεύθυνση του έργου από την πλευρά του αναδόχου

Η διεύθυνση των έργων από την πλευρά του αναδόχου στους τόπους κατασκευής τους γίνεται από τεχνικούς που έχουν τα κατάλληλα προσόντα και είναι αποδεκτοί από την διευθύνουσα υπηρεσία. Η επί του τόπου των έργων παρουσία τεχνικού στελέχους ή τεχνικού υπαλλήλου του αναδόχου είναι υποχρεωτική. Η ελάχιστη τεχνική στελέχωση του εργοταξίου είναι:

- Διευθύνων μηχανικός (πληρεξούσιος αναδόχου): πολιτικός ή αρχιτέκτων μηχανικός δεκαετούς εμπειρίας σε αντίστοιχα έργα
- Επί τόπου μηχανικός οικοδομικών εργασιών: πολιτικός ή αρχιτέκτων μηχανικός πενταετούς εμπειρίας σε αντίστοιχα έργα
- Επί τόπου μηχανικός ηλεκτρομηχανολογικών εργασιών: ηλεκτρολόγος ή μηχανολόγος μηχανικός πενταετούς εμπειρίας σε αντίστοιχα έργα
- Επί τόπου εργασιών πρασίνου: δασολόγος πενταετούς εμπειρίας σε αντίστοιχα έργα

Η τεχνική στελέχωση του αναδόχου θα υποβληθεί για έγκριση στην διευθύνουσα συνοδευόμενη από υπεύθυνες δηλώσεις ανάληψης καθηκόντων από τα στελέχη. Για το προσωπικό που αποτελεί την ελάχιστη στελέχωση, απαιτείται προσκόμιση στη Διευθύνουσα Υπηρεσία βεβαίωσης του οικείου ασφαλιστικού φορέα, στην οποία θα αναγράφεται και ο χρόνος ασφάλισης των εργαζομένων. Η παράβαση των διατάξεων του άρθρου αυτού αποτελεί πειθαρχικό αδίκημα για τον οικονομικό φορέα, τα στελέχη και τους υπαλλήλους της, καθώς και για τους υπαλλήλους της διευθύνουσας υπηρεσίας.

Άρθρο 7 : Κοινοποίηση στον ανάδοχο - εκπροσώπηση

Η επικοινωνία των υπηρεσιών που εκτελούν έργα με τον ανάδοχο συντελείται είτε: α) με τηλεομοιοτυπία, σύμφωνα με τις διατάξεις του άρθρου 14 του ν. 2672/1998 είτε β) με όργανο της υπηρεσίας ή οποιοδήποτε άλλο δημόσιο όργανο είτε γ) με δικαστικό επιμελητή, κατόπιν παραγγελίας του αρμόδιου οργάνου είτε πληρεξουσίου νομικού εκπροσώπου του είτε δ) με email ηλεκτρονικό ταχυδρομείο κατά τις κείμενες διατάξεις. Η κοινοποίηση της ειδικής πρόσκλησης και της απόφασης έκπτωσης του άρθρου 160 ν. 4412/16 , της ειδικής διαταγής του άρθρου 159 ν.4412/16, γίνεται αποκλειστικά κατά τις περιπτώσεις β' και γ' .

Για την κοινοποίηση, σύμφωνα με τις περιπτώσεις β' και γ' συντάσσεται σχετικό αποδεικτικό επιδόσεως. Κατά τα λοιπά εφαρμόζονται ανάλογα οι οικείες διατάξεις Κώδικα Πολιτικής Δικονομίας. Ο ανάδοχος γνωστοποιεί στη Διευθύνουσα Υπηρεσία τη νόμιμη εκπροσώπηση του ή τους πληρεξούσιους.

Όταν πρόκειται για υπογραφή του χρονοδιαγράμματος, των επιμετρήσεων, των πρωτοκόλλων αφανών εργασιών, των πρωτοκόλλων κανονισμού τιμών μονάδος νέων εργασιών (Π.Κ.Τ.Μ.Ν.Ε.), των Ανακεφαλαιωτικών Πινάκων, συμπληρωματικών συμβάσεων, των πιστοποιήσεων και της επί τόπου παρακολούθησης και διοίκησης κατασκευής του έργου, ο ανάδοχος αντιπροσωπεύεται από τον πληρεξούσιο μηχανικό του.

Άρθρο 8: Μελέτες

8.1.Μελέτες

Με την υπογραφή της Σύμβασης θα παραδοθούν στον Ανάδοχο όλες οι διαθέσιμες για την κατασκευή του έργου Μελέτες.

Οι διαγωνιζόμενοι συνιστάται, για περισσότερη αξιοπιστία των διατιθέμενων στοιχείων να προβούν και σε δικές τους έρευνες εδάφους – υπεδάφους κ.λ.π. Η έκταση των ερευνών εναπόκειται στην κρίση των Διαγωνιζομένων.

Ο Ανάδοχος είναι υποχρεωμένος να ελέγξει την ακρίβεια των χορηγούμενων στοιχείων όπως εμβαδά, όρους δόμησης όπου και όταν απαιτείται, τοπογραφικά διαγράμματα, εγκεκριμένο ρυμοτομικό σχέδιο των οδών κτλ. Επίσης, είναι υποχρεωμένος να συντάξει τυχόν απαιτούμενες μελέτες με την πληρότητα που απαιτείται από την ισχύουσα νομοθεσία και τις απαιτήσεις των εμπλεκόμενων φορέων, προκειμένου να παραδοθεί το έργο σε λειτουργία σύμφωνα με τις

προδιαγραφόμενες χρήσεις και σύμφωνα με τους κανόνες της τέχνης και της επιστήμης. Οι δαπάνες για την σύνταξη τυχόν πρόσθετων μελετών του έργου, όπως και οι δαπάνες για κάθε μελλοντική συμπλήρωση ή τροποποίηση υπαρχόντων μελετών, ακόμη και σε περίπτωση αύξησης του οικονομικού αντικειμένου της εργολαβίας, περιλαμβάνονται ανοιγμένες στις συμβατικές τιμές της προσφοράς του έργου, και επομένως σε καμία περίπτωση δεν δικαιούται ο Ανάδοχος να απαιτήσει αμοιβή για τον λόγο αυτό, έστω κι αν για την ολοκλήρωσή τους, απαιτηθεί η υποβολή και πρόσθετων στοιχείων μη περιγραφόμενων στο παρόν άρθρο.

8.2.Μελέτη και γνώση των συνθηκών κατασκευής

Ο Ανάδοχος με τη συμμετοχή του στο διαγωνισμό ρητά δηλώνει ότι:

- αποδέχεται ότι είναι απόλυτα ενήμερος της φύσης και τοποθεσίας του Έργου, των γενικών και τοπικών συνθηκών εκτέλεσής του, κυρίως όσον αφορά στις κάθε είδους πηγές λήψης υλικών, στην ύπαρξη εργατοτεχνικού γενικά προσωπικού, νερού, ηλεκτρικού ρεύματος, οδύσεων του τυχόν υπάρχοντος δικτύου ύδρευσης και αποχέτευσης της περιοχής ή φυσικού αερίου, στους φόρτους της υπάρχουσας κυκλοφορίας, στις ανάγκες ζήτησης και προσφοράς στάθμευσης, στις καιρικές συνθήκες, στη διαμόρφωση και κατάσταση του εδάφους, το είδος, ποιότητα και ποσότητα υλών που μπορεί να συναντηθούν πάνω και κάτω από το έδαφος και κάθε άλλο στοιχείο που είναι απαραίτητο και επηρεάζει την προσφορά τόσο στο χρονικό διάστημα της υποβολής της όσο και μετά.
- ενημερώθηκε, μελέτησε και έλαβε υπόψη του, όλα τα υπάρχοντα σχέδια, χάρτες και μελέτες που του παραδόθηκαν και αυτά που βρίσκονται στην Διευθύνουσα Υπηρεσία, και ότι ειδικά για τα σχέδια των μελετών έχει λάβει υπόψη του κατά σύνταξη της προσφοράς του τα πραγματικά υψόμετρα του εδάφους, ανεξάρτητα αν τα υψόμετρα των τοπογραφικών σχεδίων και μελετών είναι διαφορετικά.
- αποδέχεται ότι είναι απόλυτα ενήμερος για το είδος και τα μέσα τα οποία θα απαιτηθούν πριν από την έναρξη και κατά την πρόοδο εκτέλεσης των εργασιών και οποιαδήποτε άλλα ζητήματα, τα οποία κατά οποιοδήποτε τρόπο, μπορούν να επηρεάσουν τις εργασίες, την πρόοδο ή το κόστος αυτών, σε συνδυασμό με τους όρους της σύμβασης.
- έχει λάβει γνώση της πραγματικής καταστάσεως στην περιοχή των έργων, και δεν αναγνωρίζεται απ' το λόγο αυτό οποιαδήποτε πρόσθετη αμοιβή ή δυσκολία στην κατασκευή των έργων.

Οι έγγραφες εντολές από την Επιβλέπουσα Υπηρεσία προς τον Ανάδοχο για συμπληρώσεις ή τροποποιήσεις των υποβαλλόμενων μελετών είναι υποχρεωτικές για τον Ανάδοχο.

Παράλειψη του Αναδόχου προς ενημέρωση του με κάθε δυνατή πληροφορία που αφορά στους όρους της Σύμβασης, δεν απαλλάσσει αυτόν από την ευθύνη για την πλήρη συμμόρφωση του προς τη Σύμβαση.

8.3.Μελέτη και γνώση των συνθηκών κατασκευής

- Ο Ανάδοχος πρέπει να έχει υπ' όψη του, ότι στην περιοχή του έργου υπάρχουν εναέριες και υπόγειες εγκαταστάσεις και δίκτυα Ο.Κ.Ω. ή Ν.Π.Δ.Δ. Πριν από την έναρξη των εργασιών, ο Ανάδοχος θα μεριμνήσει ώστε να παραλάβει απ' τους διάφορους Οργανισμούς τα σχέδια που δείχνουν τις θέσεις των αγωγών τους στην περιοχή του έργου, θα κάνει δε με δαπάνες του, δοκιμαστικές τομές, ώστε να εξακριβωθούν οι ακριβείς θέσεις τους. Επίσης πριν από την έναρξη των εργασιών, ο Ανάδοχος θα μεριμνήσει ώστε να εκδοθούν από τις διάφορες Υπηρεσίες, π.χ. οι άδειες τομής του οδοστρώματος, οι άδειες κατάληψης κοινοχρήστων χώρων κ.λ.π. υποβάλλοντας εγκαίρως τις σχετικές αιτήσεις, όπως και τα απαραίτητα για την έκδοση των αδειών σχέδια και στοιχεία μελέτης, στις αρμόδιες Υπηρεσίες.
- Οι εργασίες για τις μετατοπίσεις ανωτέρω εγκαταστάσεων και δικτύων, εφ' όσον είναι μόνιμες, αν τυχόν εμπίπτουν στο εύρος καταλήψεως των έργων ή αν υπάρχουν άλλοι λόγοι, θα εκτελούνται με την φροντίδα των Οργανισμών αυτών (ΔΕΗ, ΟΤΕ κ.λ.π.) και καμία ανάμιξη οικονομική ή τεχνική δεν θα έχει ο Ανάδοχος. Ο Ανάδοχος έχει όμως την υποχρέωση να διευκολύνει απροφασίστως την εκτέλεση των ανωτέρω εργασιών. Η Υπηρεσία, δύναται να αναθέσει στον Ανάδοχο την εκτέλεση έργων μετατοπίσεως αγωγών και δικτύων σύμφωνα με τις ισχύουσες διατάξεις.
- Ο Ανάδοχος υποχρεούται στην εκτέλεση των εργασιών με τέτοιο τρόπο ώστε να εξασφαλίζεται η προστασία των δικτύων ΟΚΩ, και να αποφεύγονται οι ζημιές επί των δικτύων. Η αποκατάσταση τυχόν ζημιών ή η αποζημίωση τους θα βαρύνει αποκλειστικά τον Ανάδοχο.
- Σημειώνεται ότι, οι ευθύνες για αλληλογραφία και συνεννοήσεις που θα χρειαστούν με τους διάφορους Οργανισμούς Κοινής Ωφέλειας ανήκουν όλες στον Ανάδοχο. Όλες αυτές οι ενέργειες θα γίνονται εις γνώση της Επίβλεψης. Όπου απαιτείται για πολύ σημαντικά θέματα, η αλληλογραφία θα γίνεται μέσω της Διευθύνουσας Υπηρεσίας, ενώ σε αντίθετη περίπτωση θα γίνεται κοινοποίηση όλων των εγγράφων στην Επίβλεψη, τα δε πορίσματα των συσκέψεων κλπ. θα υποβάλλονται μέσα σε 3 εργάσιμες ημέρες και θα επισυνάπτονται ξανά στις μηνιαίες ενημερώσεις του χρονοδιαγράμματος που προβλέπει το αντίστοιχο άρθρο της παρούσας ΕΣΥ.
- Η ακριβής αποτύπωση της υφιστάμενης κατάστασης στις θέσεις κατασκευής των οδών, του δικτύου αποχέτευσης και όμβριων υδάτων, με όλα τα επί μέρους στοιχεία συμπεριλαμβανομένων και των δικτύων Ο.Κ.Ω, εισόδων ιδιωτικών χώρων στάθμευσης κλπ που απαιτούνται προκειμένου να μπορεί να υλοποιηθεί απρόσκοπτα το έργο θα γίνει από τον τελικό Ανάδοχο του έργου, ο οποίος θα φέρει στο ακέραιο και την ευθύνη.

Ειδικά για δίκτυα ύδρευσης:

- Ειδικά για το δίκτυο ύδρευσης και λόγω της εξαιρετικής σημασίας που έχει το δίκτυο αυτό για τη ζωή και την υγεία των κατοίκων, ο Ανάδοχος υποχρεούται να εντείνει τα

μέτρα για την αποφυγή ζημιών στο δίκτυο. Σε περίπτωση που παρ' όλα τα εν λόγω μέτρα, συμβούν ζημιές στο δίκτυο ύδρευσης, τότε ο Ανάδοχος υποχρεούται στην άμεση και το αργότερο εντός 4ώρου οριστική αποκατάσταση της ζημίας. Αν παρέλθει το 4ωρο χωρίς η ζημία να έχει αποκατασταθεί, τότε για κάθε επόμενο 4ωρο επιβάλλεται ειδική ποινική ρήτρα σε βάρος του Αναδόχου, καθοριζόμενη στο ποσόν των ΧΙΛΙΩΝ ΕΥΡΩ (1.000 €) ανά 4ωρο. Η ειδική αυτή ποινική ρήτρα είναι ανεξάρτητη και επιπλέον των τυχόν επιβαλλομένων ποινικών ρητρών για λόγους μη τήρησης των προθεσμιών. Ο Ανάδοχος με τη συμμετοχή του στο διαγωνισμό, αποδεικνύει ότι έχει λάβει γνώση του όρου αυτού και τον αποδέχεται ανεπιφύλακτα.

- Για ζημιές ειδικά στο δίκτυο ύδρευσης η δαπάνη επισκευής αλλά και η ζημία λόγω της αξίας του απολεσθέντος ύδατος βαρύνει τον Ανάδοχο και μπορεί να παρακρατείται από τα οφειλόμενα σε αυτόν από την υπόψη εργολαβία ή άλλη ή εφόσον αυτά δεν επαρκούν εισπράττεται σύμφωνα με τις διατάξεις για είσπραξη Δημοσίων Εσόδων.

8.4.Ιδιαίτερες συνθήκες/απατήσεις, ως προς την περιοχή εκτέλεσης του έργου που πρέπει να ληφθούν υπόψη από τον Ανάδοχο

Ο Ανάδοχος είναι υποχρεωμένος να παίρνει όλα τα κατάλληλα προστατευτικά κ.λπ. μέτρα, ώστε να διασφαλιστεί η απρόσκοπτη λειτουργία όλων των καταστημάτων και των κατοικιών των **οδών Ηλιοδώρου και Ρούσβελτ** καθώς και της ευρύτερης περιοχής του έργου. Επίσης, είναι υποχρεωμένος να προβαίνει με δαπάνες του κατά τη διάρκεια εκτέλεσης των έργων, σε οιαδήποτε εργασία απαιτηθεί για τη συνεχόμενη λειτουργία των καταστημάτων και των κατοικιών και την ελεύθερη πρόσβαση σ' αυτά.

8.5.Μέτρα διευκόλυνσης της κυκλοφορίας

Λαμβάνοντας υπόψη τον αστικό χαρακτήρα του έργου ο Ανάδοχος είναι υποχρεωμένος να παίρνει όλα τα κατάλληλα προστατευτικά κ.λπ. μέτρα, ώστε η παρακώλυση της κίνησης των πεζών και οχημάτων να είναι η ελάχιστη με ταυτόχρονη εξασφάλιση της ασφάλειας της κίνησης τους, ακολουθώντας τις διαταγές των Αρμόδιων Αρχών και της Επίβλεψης. **Επίσης, είναι υποχρεωμένος να προβαίνει με δικές του δαπάνες του κατά τη διάρκεια εκτέλεσης των έργων στην προσωρινή κατακόρυφη και οριζόντια σήμανση που απαιτείται (σήμανση, φωτισήμανση, τοποθέτηση προστατευτικών μέσων κ.λ.π.).** Γενικά η σήμανση των εκτελούμενων έργων θα γίνεται σύμφωνα με τις προδιαγραφές που προβλέπονται στην Υπουργική Απόφαση ΔΙΠΑΔ/οικ.502/1-7-03, όπως ισχύει σήμερα.

Ειδικότερα, ο Ανάδοχος:

- θα κλιμακώνει τις εργασίες με τέτοιο τρόπο, ώστε να περιορίζεται κατά το δυνατό η παρακώλυση ή η διακοπή της κυκλοφορίας οχημάτων, θα εξασφαλίζει δε την προσπέλαση των οικιών, καταστημάτων κ.λ.π. από τους πεζούς. Οι δαπάνες αυτές δεν αποζημιώνονται ιδιαίτερα, επειδή συμπεριλαμβάνονται ανοιγμένες στις τιμές του Τιμολογίου και λαμβάνονται υπ' όψη απ' τον Ανάδοχο κατά την υποβολή της προσφοράς του.

- οφείλει να παίρνει (με δικές του δαπάνες) τα επιβαλλόμενα για κάθε περίπτωση μέτρα ασφαλείας, για την πρόληψη οποιουδήποτε ατυχήματος ή ζημιάς κατά τη διάρκεια εκτέλεσης των έργων, είναι δε μόνος υπεύθυνος γι' αυτές και έχει αποκλειστικά αυτός όλες τις αστικές και ποινικές ευθύνες για κάθε τι που θα τύχει, είτε από δική του υπαιτιότητα, είτε από το εργαζόμενο σ' αυτόν εργατοτεχνικό προσωπικό, είτε από τα εργαλεία και μηχανήματα που απασχολούνται στο έργο του.
- υποχρεώνεται με δικές του δαπάνες και χωρίς ιδιαίτερη αποζημίωσή του, με την έναρξη των εργασιών και καθ' όλη τη διάρκεια εκτέλεσης τους, να προβαίνει στην πλήρη σήμανση των εργοταξίων, σε περιφραγή και ιδιαίτερη σήμανση κάθε επικίνδυνης θέσης. Επιπλέον, με την έναρξη των εργασιών και καθ' όλη τη διάρκεια εκτέλεσης τους, ο Ανάδοχος υποχρεώνεται με δικές του δαπάνες και χωρίς ιδιαίτερη αποζημίωσή του, να φροντίσει για κατάλληλο και επαρκή φωτισμό ασφαλείας του έργου, και κατόπιν εγκρίσεως από την Επιβλέπουσα Υπηρεσία, κατά τις νυχτερινές ώρες προκειμένου να εξασφαλίζεται η ασφαλής διέλευση των πολιτών.
- οφείλει να πάρει, χωρίς ιδιαίτερη αποζημίωση, όλα τα μέτρα εξασφάλισης της κυκλοφορίας ύστερα από σύνταξη σχετικής Μελέτης Εξασφάλισης Κυκλοφορίας και έγκριση από την αρμόδια Υπηρεσία που θα καλύπτει τόσο την κυκλοφοριακή λειτουργία της ευρύτερης περιοχής για κάθε φάση εκτέλεσης των εργασιών.
- πρέπει να παρέχει κάθε εύλογη διευκόλυνση προς άλλους Εργολήπτες, ή εργατικό προσωπικό που χρησιμοποιείται από την Υπηρεσία, καθώς και προς άλλες Κρατικές Υπηρεσίες, καθώς και προς τους εντόπιους κατοίκους για μετάβαση τους στις ιδιοκτησίες τους. Κάθε δαπάνη για την δημιουργία διευκολύνσεων βαρύνει τον Ανάδοχο.
- αναφορικά με τους εν λειτουργία δρόμους, ο Ανάδοχος πρέπει να έχει υπόψη, ότι δεν μπορεί να κυκλοφορήσει όχημα βάρους μεγαλύτερου εκείνου για το οποίο έχει υπολογισθεί η αντοχή του οδοστρώματος, με σκοπό να αποφευχθεί η καταστροφή του. Σε περίπτωση που ο Ανάδοχος χρησιμοποιεί οχήματα βαρύτερα των προβλεπόμενων για κυκλοφορία στους δρόμους, ο Ανάδοχος υποχρεούται να επαναφέρει τους δρόμους στην προγενέστερη κατάστασή τους, συντασσόμενου εν ανάγκη, και σχετικού πρωτοκόλλου προ και μετά τη χρήση των δρόμων. Οποσδήποτε, εφ' όσον κάνει χρήση τέτοιων οδών (μέσα στους ανωτέρω περιορισμούς), υποχρεούται στη συντήρηση και των δρόμων αυτών καθ' όλη τη διάρκεια της πλήρους εκτελέσεως της συμβάσεως, χωρίς οποιαδήποτε ιδιαίτερη αποζημίωση εκ μέρους του Δήμου. Όσον αφορά στην κυκλοφορία των μεταφορικών μέσων και των μηχανημάτων του, είναι αποκλειστικώς υπεύθυνος για την τήρηση των σχετικών Αστυνομικών Διατάξεων.

8.6.Εκπόνηση μελετών και λήψη στοιχείων από τον Ανάδοχο, η αμοιβή των οποίων εμπεριέχεται ανηγμένα στις τιμές της προσφοράς

Ο Ανάδοχος είναι υποχρεωμένος να συντάξει εντός δεκαπέντε (15) ημερών το αργότερο από την υπογραφή της σύμβασης τις παρακάτω μελέτες χωρίς ουδεμία πρόσθετη αμοιβή (η αμοιβή τους εμπεριέχεται ανηγμένα στις τιμές προσφοράς) και να λάβει όλα τα στοιχεία που είναι αναγκαία για την εκτέλεση του έργου:

- Μελέτη σήμανσης και ασφάλισης της περιοχής του έργου σε όλη τη διάρκεια της κατασκευής.
- Την κυκλοφοριακή μελέτη (εξασφάλισης της κυκλοφορίας, εκτροπών της κυκλοφορίας κ.λ.π.) για την ευρύτερη περιοχή του έργου, σε όλη τη διάρκεια της κατασκευής των έργων.
- Σχέδια εκτροπής της κυκλοφορίας (όπου απαιτηθούν) θα υποβάλλονται και θα προωθούνται για έγκριση, στις αρμόδιες επιτροπές και Υπηρεσίες (Τμήμα Τροχαίας, Δήμος Λαρισαίων Περιφέρεια Θεσσαλίας, Αποκεντρωμένη Διοίκηση Θεσσαλίας κ.λ.π), στην περιοχή εκτέλεσης του έργου, με τον χρονικό προγραμματισμό εκτέλεσης των έργων σύμφωνα με το χρονοδιάγραμμα του έργου.
- Την αποτύπωση της μορφής του φυσικού εδάφους σε όλο το εύρος κατάληψης του έργου.
- Ειδικές μελέτες που προβλέπονται στις ΕΤΕΠ & Τεχνικές Προδιαγραφές (μελέτες σύνθεσης σκυροδεμάτων, μελέτες σύνθεσης ασφαλτομιγμάτων, κλπ).
- Τις οποιοσδήποτε αποτυπώσεις, μελέτες κ.λ.π. απαιτηθούν για τη μεταφορά τυχόν δικτύου ΟΚΩ (γραμμών τηλεφώνων, ύδρευσης, άρδευσης, ηλεκτρικού, αερίου κ.λ.π) ώστε να εκτελείται απρόσκοπτα το έργο. Η ακριβής αποτύπωση της υφιστάμενης κατάστασης στις θέσεις κατασκευής των οδών, του δικτύου αποχέτευσης και όμβριων υδάτων, με όλα τα επί μέρους στοιχεία συμπεριλαμβανομένων και των δικτύων Ο.Κ.Ω, εισόδων ιδιωτικών χώρων στάθμευσης κλπ που απαιτούνται προκειμένου να μπορεί να υλοποιηθεί απρόσκοπτα το έργο θα γίνει από τον τελικό Ανάδοχο του έργου, ο οποίος θα φέρει στο ακέραιο και την ευθύνη.
- Κάθε άλλη μελέτη που προβλέπεται αδαπάνως στα τεύχη δημοπράτησης. Επισημαίνεται ότι, ο Ανάδοχος υποχρεούται να εφαρμόσει τις οριστικές μελέτες του έργου επί του εδάφους.

Με την ολοκλήρωσή τους από τον ανάδοχο τα προαναφερθέντα στοιχεία/μελέτες/σχέδια θα υποβάλλονται στην Διευθύνουσα Υπηρεσία σε έντυπη (3 αντίτυπα) και ηλεκτρονική μορφή (2 cd-rom ή usb stick).

Οι εργασίες αποτύπωσης θα ελέγχονται κατά την εκτέλεσή τους από τη Διευθύνουσα υπηρεσία και θα παραλαμβάνονται από αυτήν με σύνταξη σχετικού πρωτοκόλλου.

Οι μελέτες που υποβάλλονται από τον ανάδοχο στην Διευθύνουσα Υπηρεσία ελέγχονται, εγκρίνονται και παραλαμβάνονται από την Διευθύνουσα Υπηρεσία.

Άρθρο 9 : Χρονοδιάγραμμα κατασκευής

Μέσα σε προθεσμία δεκαπέντε (15) ημερών από την υπογραφή της σύμβασης, ο ανάδοχος με βάση την ολική και τις τμηματικές προθεσμίες, συντάσσει και υποβάλλει στη Διευθύνουσα Υπηρεσία το χρονοδιάγραμμα κατασκευής του έργου.

Η Διευθύνουσα Υπηρεσία εγκρίνει μέσα σε δεκαπέντε (15) ημέρες το χρονοδιάγραμμα και μπορεί να τροποποιήσει τις προτάσεις του αναδόχου ιδίως αναφορικά με την κατασκευαστική αλληλουχία, την κατασκευασσιμότητα της μεθοδολογίας, την επίτευξη των χρονικών οροσήμων της σύμβασης και με τις δυνατότητες χρονικής κλιμάκωσης των πιστώσεων. Το εγκεκριμένο χρονοδιάγραμμα αποτελεί συμβατικό στοιχείο του έργου.

Η έναρξη των εργασιών του έργου από μέρος του αναδόχου δεν μπορεί να καθυστερήσει πέρα των τριάντα (30) ημερών από την υπογραφή της σύμβασης. Η μη τήρηση των ανωτέρω προθεσμιών με υπαιτιότητα του αναδόχου συνεπάγεται την επιβολή των διοικητικών και παρεπόμενων χρηματικών κυρώσεων, αποτελεί λόγο έκπτωσης του αναδόχου και για τα αρμόδια όργανα του φορέα κατασκευής αποτελεί πειθαρχικό αδίκημα, σύμφωνα με τα προβλεπόμενα στις διατάξεις του άρθρου 141του ν. 4412/16.

Το εγκεκριμένο χρονοδιάγραμμα αποτελεί το αναλυτικό πρόγραμμα κατασκευής του έργου. Το χρονοδιάγραμμα αναλύει ανά μονάδα χρόνου το δεκαπενθήμερο. Το χρονοδιάγραμμα συντάσσεται με τη μορφή τετραγωνικού πίνακα που περιλαμβάνει την πιο πάνω χρονική ανάλυση ανά εργασία ή ομάδα εργασιών και συνοδεύεται από γραμμικό διάγραμμα και σχετική έκθεση.

Ο ανάδοχος κατασκευής του έργου υποχρεούται επίσης μέσα σε ένα (1) μήνα από την υπογραφή της σύμβασης να συντάξει και να υποβάλει οργανόγραμμα του εργοταξίου, στο οποίο θα περιγράφονται λεπτομερώς τα πλήρη στοιχεία στελεχών, εξοπλισμού και μηχανημάτων που θα περιλαμβάνει η εργοταξιακή ανάπτυξη για την εκτέλεση του έργου.

Άρθρο 10 : Ημερολόγιο του έργου

Για την εργολαβία, με μέριμνα του αναδόχου τηρείται ημερολόγιο σε βιβλιοδετημένα διπλότυπα αριθμημένα φύλλα. Το ημερολόγιο συμπληρώνεται καθημερινά και αναγράφονται, με συνοπτικό τρόπο, σε αυτό ιδίως:

- α) στοιχεία για τις καιρικές συνθήκες που επικρατούν κατά τη διάρκεια του εικοσιτετράωρου,
- β) αριθμητικά στοιχεία για το απασχολούμενο προσωπικό κατά κατηγορίες, καθώς και το προσωπικό σε ημεραργία λόγω υπερημερίας του εργοδότη,
- γ) τα χρησιμοποιούμενα μηχανήματα, καθώς και τα μηχανήματα σε ημεραργία λόγω υπερημερίας του εργοδότη,
- δ) θέση και περιγραφή των εργασιών . Αναφορά για τις εργασίες για τις οποίες δεν υπάρχει πρόοδος ή δεν εκτελούνται, αλλά και οι σχετικοί λόγοι,
- ε) ώρα έναρξης και πέρατος κρίσιμων εργασιών εντός της ημέρας,
- στ) αφίξεις και αναχωρήσεις κύριου εξοπλισμού,
- ζ) συνθήκες κυκλοφοριακών ρυθμίσεων. Επίσης καταγράφονται τροποποιήσεις ή προβλήματα με τις ρυθμίσεις και τον σχετικό εξοπλισμό,

- η) τα προσκομιζόμενα υλικά, τις εκτελούμενες εργασίες,
θ) τις εργαστηριακές δοκιμές,
ι) καθυστερήσεις, δυσκολίες, ατυχήματα, ζημίες, μη συνήθεις συνθήκες που προκαλούν καθυστερήσεις, επίσης περιλαμβάνεται ο χρόνος προσωρινής αναστολής ή επανάληψης εργασιών
- i) τις εντολές και παρατηρήσεις των οργάνων επίβλεψης,
 - ii) έκτακτα περιστατικά και
 - iii) σημαντικές επισκέψεις ή επικοινωνίες με το Δημόσιο ή τοπικές αρχές ή παρόδους ιδιοκτήτες,
 - iv) κάθε άλλο σχετικό με το έργο σημαντικό πληροφοριακό στοιχείο.

Το ημερολόγιο τηρείται με μέριμνα του αναδόχου, υπογράφεται από τον εκπρόσωπό του και από εντεταλμένο όργανο της επίβλεψης όταν αυτό παρίσταται στο εργοτάξιο. Το ένα αποκοπτόμενο φύλλο περιέρχεται στη Διευθύνουσα Υπηρεσία εντός επτά (7) ημερών, με μέριμνα του εντεταλμένου οργάνου της επίβλεψης, εκτός αν άλλως ορίζεται στα έγγραφα της σύμβασης. Οι εγγραφές στο ημερολόγιο αποτελούν πληροφοριακά στοιχεία για τις καιρικές συνθήκες, τη δύναμη απασχολούμενου προσωπικού και μηχανημάτων και γενικά για την παροχή εικόνας προόδου του έργου.

Η Διευθύνουσα Υπηρεσία μπορεί πάντα να ορίσει την εγγραφή στο ημερολόγιο συμπληρωματικών πληροφοριών ή άλλων στοιχείων που προσιδιάζουν στο συγκεκριμένο έργο ή να ζητήσει από τον ανάδοχο την τήρηση και άλλων στατιστικών στοιχείων. Εφόσον κριθεί αναγκαίο, είναι δυνατό να ζητηθεί από τη Διευθύνουσα Υπηρεσία να καταγράφονται γεγονότα ή καταστάσεις με σκαριφήματα, φωτογραφίες, καταγραφές με video ή άλλες μεθόδους καταγραφής οπτικών μέσων.

Εφόσον ο ανάδοχος παραλείπει την υποχρέωσή του για καθημερινή τήρηση ημερολογίου, επιβάλλεται ειδική ποινική ρήτρα που καθορίζεται στα πεντακοσία (500) ΕΥΡΩ, για κάθε ημέρα παράλειψης. Η ειδική ποινική ρήτρα επιβάλλεται από τη Διευθύνουσα Υπηρεσία, ύστερα από ειδική πρόσκληση του Προϊσταμένου της, στην οποία ο επιβλέπων αναφέρει εγγράφως την παράλειψη τήρησης.

Άρθρο 11 : Προθεσμίες

Στην συγκεκριμένη σύμβαση, ορίζεται προθεσμία για την περάτωση του συνόλου του έργου (συνολική προθεσμία) σε **διακόσιες εβδομήντα (270) ημερολογιακές μέρες** από την υπογραφή της σύμβασης.

Επίσης ορίζονται οι παρακάτω ενδεικτικές τμηματικές προθεσμίες:

- σε **εξήντα (60) ημερολογιακές μέρες** από την υπογραφή της σύμβασης πρέπει να έχουν ολοκληρωθεί οι εργασίες χωματουργικών, οδοστρωσίας, δικτύου αποχέτευσης ομβρίων υδάτων, σκυροδεμάτων και επιστρώσεων οδοστρώματος-ποδηλατόδρομου-πεζοδρομίων, στην οδό Ηλιοδώρου από την οδό Μανδηλαρά έως την οδό Ηπείρου.
- σε **εκατόν πενήντα (150) ημερολογιακές μέρες** από την υπογραφή της σύμβασης πρέπει να έχουν ολοκληρωθεί οι εργασίες χωματουργικών, οδοστρωσίας, δικτύου

αποχέτευσης ομβρίων υδάτων, σκυροδεμάτων και επιστρώσεων οδοστρώματος-πεζοδρομίων, στην οδό Ρούσβελτ από την οδό Ηλείου έως τη συμβολή με την οδό Ασκληπιού.

- σε **εξήντα (60) ημερολογιακές μέρες** από την υπογραφή της σύμβασης πρέπει να έχουν ολοκληρωθεί οι εργασίες χωματουργικών, οδοστρωσίας, δικτύου αποχέτευσης ομβρίων υδάτων, σκυροδεμάτων και επιστρώσεων οδοστρώματος-ποδηλατόδρομου-πεζοδρομίων, στην προέκταση της οδό Ρούσβελτ από τη συμβολή με την οδό Ασκληπιού έως την οδό Παναγούλη.

Μέσα στη συνολική προθεσμία πρέπει να έχουν τελειώσει όλες οι επί μέρους εργασίες του έργου και να έχουν ολοκληρωθεί οι προβλεπόμενες από τη σύμβαση δοκιμές. Το ίδιο ισχύει αναλογικά και για τις τμηματικές προθεσμίες.

Ο ανάδοχος είναι υποχρεωμένος να συνεχίσει την κατασκευή του έργου για επιπλέον της συνολικής προθεσμίας χρονικό διάστημα ίσο προς το ένα τρίτο (1/3) αυτής και πάντως όχι μικρότερο των τριών (3) μηνών (οριακή προθεσμία). Η συνολική προθεσμία υπολογίζεται με βάση την αρχική συμβατική προθεσμία και τις παρατάσεις που εγκρίθηκαν ύστερα από σχετικό αίτημα του αναδόχου μέσα στην αρχική συμβατική προθεσμία και δεν οφείλονται σε υπαιτιότητά του.

Παράταση της συνολικής προθεσμίας εγκρίνεται:

α) Είτε «με αναθεώρηση», όταν η καθυστέρηση του συνόλου των εργασιών του έργου ή του αντίστοιχου τμήματος δεν οφείλεται σε αποκλειστική υπαιτιότητα του αναδόχου ή προκύπτει από αύξηση του αρχικού συμβατικού αντικειμένου.

β) Είτε «χωρίς αναθεώρηση», για το σύνολο ή μέρος των υπολειπόμενων εργασιών, όταν η παράταση κρίνεται σκόπιμη για το συμφέρον του έργου, έστω και αν η καθυστέρηση του συνόλου ή μέρους των υπολειπόμενων εργασιών οφείλεται σε αποκλειστική υπαιτιότητα του αναδόχου. Σε περίπτωση έγκρισης παράτασης προθεσμίας «χωρίς αναθεώρηση» για το σύνολο των υπολειπόμενων εργασιών του έργου ή μιας τμηματικής προθεσμίας του, επιβάλλονται οι σχετικές ποινικές ρητρες, ανεξάρτητα από την έγκριση της παράτασης αυτής.

Κατά την έγκριση των παρατάσεων της συνολικής προθεσμίας, εκτιμάται και προσδιορίζεται πάντοτε το υπαίτιο για την επιμήκυνση του χρόνου συμβαλλόμενο μέρος, για το σύνολο των έργων ή κατά κονδύλια εργασιών. Οι διατάξεις της περίπτωσης αυτής δεν επηρεάζουν την κατάπτωση των ποινικών ρητρών, αν συντρέχουν οι προϋποθέσεις της.

Η έγκριση των παρατάσεων προθεσμιών γίνεται από την προϊσταμένη αρχή, ύστερα από αίτημα του αναδόχου στην Διευθύνουσα Υπηρεσία. Το αίτημα πρέπει να υποβάλλεται τουλάχιστον ένα μήνα πριν από τη λήξη της ισχύουσας συνολικής προθεσμίας περαιώσεως του έργου. -

Η αίτηση, αν υπάρχει, κατατίθεται στη Διευθύνουσα Υπηρεσία που διατυπώνει πάντοτε τη γνώμη της προς την προϊσταμένη αρχή. Όταν πρόκειται για παράταση «χωρίς αναθεώρηση», ο προϊστάμενος της διευθύνουσας υπηρεσίας, σε αντιπαράσταση με τον ανάδοχο, καταρτίζει πίνακα διαχωρισμού των εργασιών, σε εκείνες που μπορούσαν να εκτελεστούν σε προηγούμενη αναθεωρητική περίοδο και στις λοιπές εργασίες. Οι πρώτες διαχωρίζονται και κατά αναθεωρητική

περίοδο, μέσα στην οποία μπορούσε και έπρεπε να εκτελεσθούν. Ο πίνακας αποτελεί πράξη της διευθύνουσας υπηρεσίας και ο ανάδοχος δικαιούται να υποβάλει ένσταση κατά του πίνακα διαχωρισμού, μόνο αν τον υπογράψει με επιφύλαξη. Σε περίπτωση άρνησης του αναδόχου να συμπράξει στην κατάρτιση ή να υπογράψει τον πίνακα, εφαρμόζεται ανάλογα η διάταξη της παραγράφου 7 του άρθρου 156 του ν. 4412/16.

Άρθρο 12 : Ποινικές ρήτρες για παραβίαση προθεσμιών έργου

Με τη σύμβαση ορίζονται οι ποινικές ρήτρες οι οποίες καταπίπτουν υπέρ του κυρίου του έργου, αν ο ανάδοχος υπερβεί, με υπαιτιότητά του, τη συνολική προθεσμία κατασκευής του έργου. Οι ποινικές ρήτρες καταπίπτουν με αιτιολογημένη απόφαση της διευθύνουσας υπηρεσίας και παρακρατούνται από τον αμέσως επόμενο λογαριασμό του έργου. Η κατάπτωση των ποινικών ρητρών για υπέρβαση της εγκεκριμένης συνολικής προθεσμίας δεν ανακαλείται.

Η ποινική ρήτρα που επιβάλλεται στον ανάδοχο για κάθε ημέρα υπέρβασης της εγκεκριμένης προθεσμίας ορίζεται σε δεκαπέντε τοις εκατό (15%) της μέσης ημερήσιας αξίας του έργου και επιβάλλεται για αριθμό ημερών ίσο με το είκοσι τοις εκατό (20%) της προβλεπόμενης από τη σύμβαση αρχικής συνολικής προθεσμίας. Για τις επόμενες ημέρες μέχρι ακόμα δεκαπέντε τοις εκατό (15%) της αρχικής συνολικής προθεσμίας, η ποινική ρήτρα για κάθε ημέρα ορίζεται σε είκοσι τοις εκατό (20%) της μέσης ημερήσιας αξίας του έργου.

Ως μέση ημερήσια αξία νοείται το πηλίκο της αξίας της σύμβασης δηλαδή του συνολικού χρηματικού ποσού της σύμβασης, μαζί με το ποσό των συμπληρωματικών συμβάσεων και χωρίς το Φόρο Προστιθέμενης Αξίας (Φ.Π.Α.), προς την εγκεκριμένη προθεσμία του έργου δηλαδή αρχική συνολική προθεσμία και όλες οι παρατάσεις που έχουν εγκριθεί μετά από σχετικό αίτημα του αναδόχου.

Οι ποινικές ρήτρες που επιβάλλονται για την υπέρβαση της εγκεκριμένης προθεσμίας δεν επιτρέπεται να υπερβούν συνολικά ποσοστό έξι τοις εκατό (6%) της αξίας της σύμβασης, χωρίς Φ.Π.Α..

Άρθρο 13 : Επιτάχυνση εργασιών -Προκαταβολές

Ο κύριος του έργου για την κάλυψη ή περιορισμό των καθυστερήσεων του έργου, αν ευθύνεται για αυτές ο ανάδοχος, μπορεί να δώσει εντολή στον ανάδοχο να επιταχύνει τις εργασίες, εκτελώντας τις απαραίτητες πρόσθετες εργασίες και παίρνοντας τα απαραίτητα πρόσθετα μέτρα, χωρίς καμία επιπλέον αποζημίωση.

Δεν προβλέπεται η χορήγηση προκαταβολών.

Άρθρο 14 : Επιμετρήσεις

Κατά τη διάρκεια της κατασκευής του έργου λαμβάνονται επί τόπου όλα τα αναγκαία στοιχεία για την επιμέτρηση των ποσοτήτων των εκτελούμενων εργασιών. Τα επί τόπου επιμετρητικά στοιχεία λαμβάνονται από κοινού από την επίβλεψη και τον εκπρόσωπο του

αναδόχου, καταχωρούνται σε επιμετρητικά φύλλα εις διπλούν, που υπογράφονται από τα δύο μέρη και καθένα παίρνει από ένα αντίγραφο.

Ειδικά για την περίπτωση της παραλαβής φυσικού εδάφους, η Προϊσταμένη Αρχή συγκροτεί Επιτροπή, στην οποία συμμετέχουν υποχρεωτικά ο Προϊστάμενος της Διευθύνουσας Υπηρεσίας και επιβλέπων.

Στο τέλος κάθε μήνα, ο ανάδοχος συντάσσει επιμετρήσεις κατά διακριτά μέρη του έργου για τις εργασίες που εκτελέστηκαν τον προηγούμενο μήνα. Η επιμέτρηση περιλαμβάνει για κάθε εργασία συνοπτική περιγραφή της με ένδειξη του αντίστοιχου άρθρου του τιμολογίου ή των πρωτοκόλλων κανονισμού τιμών μονάδας νέων εργασιών που εκτελέστηκαν και τα αναγκαία γι' αυτό επιμετρητικά σχέδια, στοιχεία και διαγράμματα, με βάση τα στοιχεία απευθείας καταμέτρησης των εργασιών ή των πρωτοκόλλων αφανών εργασιών.

Οι επιμετρήσεις, συνοδευόμενες από τα αναγκαία επιμετρητικά στοιχεία και σχέδια, σε έντυπη και ηλεκτρονική μορφή, υποβάλλονται, από τον ανάδοχο στη Διευθύνουσα Υπηρεσία για έλεγχο το αργότερο είκοσι ημέρες (20) μετά το τέλος του επομένου της εκτελέσεώς τους μηνός, αφού υπογραφούν από αυτόν με την ένδειξη «όπως συντάχθηκαν από τον ανάδοχο».

Οι επιμετρήσεις συντάσσονται με μέριμνα και δαπάνη του αναδόχου και υπόκεινται στον έλεγχο της Διευθύνουσας Υπηρεσίας, ο οποίος ολοκληρώνεται με την εγκριτική απόφαση της τελευταίας.

Η Διευθύνουσα Υπηρεσία, μέσα σε σαράντα πέντε (45) ημέρες από την υποβολή των επιμετρήσεων από τον ανάδοχο, έχει την υποχρέωση να προβεί σε έλεγχο και διόρθωση των υπολογισμών, να εγκρίνει τις επιμετρήσεις και να κοινοποιήσει στον ανάδοχο τις επιμετρήσεις που έχουν ελεγχθεί και διορθωθεί. Η κοινοποίηση αυτή θεωρείται πράξη της διευθύνουσας υπηρεσίας κατά την έννοια της παραγράφου 1 του άρθρου 174 του ν. 4412/16 και ο ανάδοχος, εάν δεν αποδέχεται τις διορθώσεις, μπορεί να ασκήσει το προβλεπόμενο δικαίωμα της ένστασης.

Εάν οι υποβαλλόμενες επιμετρήσεις παρουσιάζουν ελλείψεις, που καθιστούν αδύνατο τον έλεγχο ή τη διόρθωσή τους, η Διευθύνουσα Υπηρεσία επιστρέφει τις επιμετρήσεις στον ανάδοχο μέσα στην πιο πάνω προθεσμία των σαράντα πέντε (45) ημερών και τον καλεί για την συμπλήρωση των συγκεκριμένων ελλείψεων. Τα στοιχεία που λείπουν και κρίνονται απαραίτητα από τη Διευθύνουσα Υπηρεσία πρέπει να αναφέρονται στην πρόσκληση συγκεκριμένα και αριθμημένα. Ο ανάδοχος μέσα σε ένα μήνα υποχρεούται να επανυποβάλλει τις επιμετρήσεις συμπληρώνοντας όλα τα στοιχεία που του ζητήθηκαν με την πρόσκληση. Μετά την πιο πάνω επανυποβολή των επιμετρήσεων, η Διευθύνουσα Υπηρεσία δεν μπορεί να τις επιστρέψει εκ νέου στον ανάδοχο προς συμπλήρωση, αλλά υποχρεούται μέσα σε ένα (1) μήνα να τις ελέγξει, να τις διορθώσει, να τις εγκρίνει και να τις κοινοποιήσει στον ανάδοχο.

Οι επιμετρήσεις, εάν δεν επιστραφούν εγκεκριμένες ή διορθωμένες ή για συμπλήρωση μέσα στην πιο πάνω προθεσμία των σαράντα πέντε (45) ημερών ή εάν, μετά την επανυποβολή τους, αυτές δεν ελεγχθούν, διορθωθούν, εγκριθούν και κοινοποιηθούν στον ανάδοχο, μέσα στην πιο πάνω μηνιαία προθεσμία, θεωρούνται αυτοδίκαια εγκεκριμένες, μόνο υπό την έννοια ότι μπορούν να συμπεριληφθούν από τον ανάδοχο σε επόμενο λογαριασμό.

Οι επιμετρήσεις του έργου, εγκεκριμένες από τη Διευθύνουσα Υπηρεσία ή αυτοδίκαια εγκεκριμένες, μπορεί να ελεγχθούν εκ νέου από την επιτροπή προσωρινής παραλαβής και αν διαπιστωθεί η ύπαρξη αχρεωστήτως καταβληθέντος εργολαβικού ανταλλάγματος, αυτό είναι επιστρεπτό ύστερα από σύνταξη αρνητικού λογαριασμού, σύμφωνα με τα οριζόμενα στην παράγραφο 8 του άρθρου 152 του ν. 4412/16. Οι αυτοδίκαια εγκεκριμένες επιμετρήσεις υπόκεινται στον έλεγχο της Διευθύνουσας Υπηρεσίας σε επόμενο λογαριασμό.

Όταν πρόκειται για εργασίες, η ποσοτική επαλήθευση των οποίων δεν είναι δυνατή στην τελική μορφή του έργου, όπως εργασίες που πρόκειται να επικαλυφθούν από άλλες και δεν είναι τελικά εμφανείς, ποσότητες που παραλαμβάνονται με ζύγιση ή άλλα παρόμοια, ο ανάδοχος υποχρεούται να καλέσει την επιτροπή της παραγράφου 2 του άρθρου 136 του ν. 4412/16, και τον επιβλέποντα, προκειμένου να προβούν από κοινού στην καταμέτρηση ή ζύγιση και να συντάξουν πρωτόκολλο παραλαβής αφανών εργασιών ή πρωτόκολλο ζυγίσεως αντίστοιχα.

Το πρωτόκολλο αυτό, υπογραφόμενο από τον ανάδοχο, τον επιβλέποντα και τα μέλη της επιτροπής, αποτελεί προϋπόθεση για την πιστοποίηση των σχετικών εργασιών. Η πρόσκληση της αναδόχου προς τη Διευθύνουσα Υπηρεσία πρέπει να γίνεται για μεν την από κοινού ζύγιση τουλάχιστον μια (1) εργάσιμη ημέρα πριν από αυτήν, για δε τη λήψη των στοιχείων υπαίθρου τουλάχιστον πέντε (5) εργάσιμες ημέρες πριν τη διενέργειά τους. Η μη ανταπόκριση των εντεταλμένων οργάνων στην πρόσκληση μπορεί να αποτελεί λόγο υπερημερίας του κυρίου του έργου και επιφέρει πειθαρχικές ποινές στους υπεύθυνους. Το πρωτόκολλο παραλαβής εργασιών συνοδεύει υποχρεωτικά την επιμέτρηση των σχετικών εργασιών δεν έχει εκτελεστό διοικητικό χαρακτήρα και δεν προσβάλλεται αυτοτελώς παρά μόνο από κοινού με την προσβολή της εγκριτικής πράξης της επιμέτρησης.

Δύο (2) μήνες το αργότερο μετά τη βεβαιωμένη περάτωση του έργου ο ανάδοχος είναι υποχρεωμένος να υποβάλει στη Διευθύνουσα Υπηρεσία επί μέρους επιμετρήσεις που λείπουν και την «τελική επιμέτρηση», δηλαδή τελικό συνοπτικό πίνακα που ανακεφαλαιώνει τις ποσότητες όλων των τμηματικών επιμετρήσεων και των πρωτοκόλλων (αφανών εργασιών). Αν αυτές έχουν ελεγχθεί από τη Διευθύνουσα Υπηρεσία, οι ποσότητες τίθενται όπως διορθώθηκαν, έστω και αν εκκρεμούν κατ' αυτών ενστάσεις του αναδόχου ή αιτήσεις θεραπείας. Η καταχώρηση αυτή στην τελική επιμέτρηση δεν αποτελεί παραίτηση του αναδόχου από τέτοιες αιτήσεις ή ενστάσεις που έχουν ασκηθεί νόμιμα, ούτε παρέχει το δικαίωμα σε αυτόν να υποβάλει νέες. Για τις επιμέρους επιμετρήσεις, που δεν έχουν ακόμη ελεγχθεί από την υπηρεσία, καταχωρούνται οι ποσότητες των επιμετρήσεων όπως συντάχθηκαν από τον ανάδοχο πριν από τον έλεγχο της υπηρεσίας. Η τελική επιμέτρηση υπογράφεται από τον ανάδοχο με την ένδειξη «όπως συντάχθηκε από τον ανάδοχο». Η Διευθύνουσα Υπηρεσία έχει υποχρέωση να προβεί στον έλεγχο της τελικής επιμέτρησης, μέσα σε δύο (2) μήνες από την υποβολή της και να κοινοποιήσει στον ανάδοχο την ελεγμένη και διορθωμένη επιμέτρηση. Το τελευταίο εδάφιο της παραγράφου 2 του άρθρου 151 του ν. 4412/16 έχει εφαρμογή για την τελική επιμέτρηση.

Σε περίπτωση που δεν υποβληθεί από τον ανάδοχο τελική επιμέτρηση, το αργότερο εντός δύο μηνών από την κοινοποίηση προς αυτόν της βεβαίωσης περαίωσης των εργασιών, επιβάλλεται

σε βάρος του, για κάθε συμπληρωμένο μήνα καθυστέρησης, ειδική ποινική ρήτρα ποσοστού δύο χιλιοστών (2‰) επί του συνολικού ποσού που έχει καταβληθεί στον ανάδοχο μέχρι τότε για την όλη σύμβαση. Η ποινική ρήτρα επιβάλλεται με απόφαση της διευθύνουσας υπηρεσίας και για έξι (6) το πολύ μήνες καθυστέρησης. Ανεξάρτητα από την επιβολή της ποινικής ρήτρας και μετά την πάροδο του χρόνου επιβολής της, η τελική επιμέτρηση συντάσσεται από την υπηρεσία που μπορεί να χρησιμοποιήσει γι' αυτό ιδιώτες τεχνικούς και συνεργεία καταλογίζοντας τη σχετική δαπάνη σε βάρος του αναδόχου. Η τελική επιμέτρηση που συντάσσεται με αυτόν τον τρόπο κοινοποιείται στον ανάδοχο.

Μαζί με την τελική επιμέτρηση ο ανάδοχος μπορεί να υποβάλει και κάθε άλλο αίτημά του που σχετίζεται με δικαίωμά του από την εκτέλεση της σύμβασης, αν αυτό δεν έχει αποσβεστεί και η σχετική αξίωση παραγραφεί, κατά τα οριζόμενα στο άρθρο 173 του ν. 4412/16 ή αν το σχετικό δικαίωμα δεν έχει αποσβεστεί ή χαθεί από κάποια άλλη αιτία. Μετά την υποβολή της τελικής επιμέτρησης, ο ανάδοχος μπορεί να εγείρει σχετικές απαιτήσεις μόνο για οσιγενείς αιτίες.

Άρθρο 15 : Λογαριασμοί - Πιστοποιήσεις

Η πληρωμή στον ανάδοχο του εργολαβικού ανταλλάγματος γίνεται τμηματικά, με βάση τις πιστοποιήσεις των εργασιών που έχουν εκτελεσθεί μέσα στα όρια του χρονοδιαγράμματος εργασιών. Αν από τον ανάδοχο κατασκευασθούν εργασίες πέρα από τις προβλεπόμενες στο χρονοδιάγραμμα, ο κύριος του έργου έχει το δικαίωμα να αναβάλει την πληρωμή των επιπλέον εργασιών, ώστε να συμπέσει με τα προβλεπόμενα στο χρονοδιάγραμμα.

Η πραγματοποίηση τόσο των τμηματικών πληρωμών όσο και της οριστικής πληρωμής του εργολαβικού ανταλλάγματος, καθώς και η εκκαθάριση όλων των αμοιβαίων απαιτήσεων από την εργολαβική σύμβαση, γίνεται με βάση τους λογαριασμούς και τις πιστοποιήσεις.

Μετά τη λήξη κάθε μήνα ή άλλης χρονικής περιόδου που ορίζει η σύμβαση για τις τμηματικές πληρωμές, ο ανάδοχος συντάσσει λογαριασμό των ποσών από εργασίες που εκτελέστηκαν, τα οποία οφείλονται σ' αυτόν. Οι λογαριασμοί αυτοί στηρίζονται στις επιμετρήσεις των εργασιών και στα πρωτόκολλα παραλαβής αφανών εργασιών. Απαγορεύεται να περιλαμβάνονται στο λογαριασμό εργασίες που δεν έχουν επιμετρηθεί. Κατ' εξαίρεση, για τμήματα του έργου, για τα οποία, κατά την κρίση του επιβλέποντος μηχανικού, δεν ήταν δυνατή η σύνταξη επιμετρήσεων κατά διακριτά και αυτοτελώς επιμετρήσιμα τμήματα του έργου, επιτρέπεται να περιλαμβάνονται στο λογαριασμό εργασίες βάσει προσωρινών επιμετρήσεων, για τις οποίες όμως έχουν ληφθεί επιμετρητικά στοιχεία. Η αξία των εργασιών που πιστοποιούνται βάσει προσωρινών επιμετρήσεων απαγορεύεται να υπερβαίνει το 20% της αξίας του συνόλου των πιστοποιούμενων εργασιών του τρέχοντος λογαριασμού.

Στους λογαριασμούς περιλαμβάνονται επίσης η αναθεώρηση τιμών, αποζημιώσεις κάθε είδους που έχουν εγκριθεί, αντίτιμο απολογιστικών εργασιών που εκτελέστηκαν μέσω της εργολαβίας και κάθε άλλη εγκεκριμένη δαπάνη που καταβάλλεται στον ανάδοχο. Στο λογαριασμό περιλαμβάνεται ακόμη και το ποσοστό γενικών εξόδων και οφέλους του εργολάβου της περίπτωσης θ' της παραγράφου 7 του άρθρου 53 του ν. 4412/16, αν αυτό δεν περιλαμβάνεται στις συμβατικές

τιμές, και το σύνολο μειώνεται κατά το ποσοστό έκπτωσης της δημοπρασίας, αν συντρέχει περίπτωση. Από τους λογαριασμούς αφαιρούνται όλες οι εκκαθαρισμένες απαιτήσεις του εργοδότη και ιδίως ποινικές ρήτρες, περικοπές τιμών των άρθρων 159 και 170 του ν. 4412/16, συμπληρωματική κράτηση εγγύησης, αν γι' αυτή δεν έχουν κατατεθεί εγγυητικές επιστολές, οπότε γίνεται σχετική μνεία, απόσβεση προκαταβολών, παρακράτηση αξίας χορηγούμενων υλικών, πληρωμές που έγιναν σε βάρος και για λογαριασμό του αναδόχου και γενικά κάθε απαίτηση του εργοδότη που δεν έχει ικανοποιηθεί με άλλον τρόπο.

Οι λογαριασμοί συντάσσονται πάντοτε ανακεφαλαιωτικοί και συνοδεύονται ιδίως από ανακεφαλαιωτικό συνοπτικό πίνακα των εγκεκριμένων επιμετρήσεων εργασιών που εκτελέστηκαν από την αρχή του έργου, πίνακα και αναλυτική επιμέτρηση των εργασιών οι οποίες πιστοποιούνται τμηματικά και προσωρινά, τα παραστατικά στοιχεία των απολογιστικών εργασιών, τον πίνακα του υπολογισμού της αναθεώρησης και από τις αποφάσεις που αναγνωρίζουν αποζημιώσεις ή επιβάλλουν ποινικές ρήτρες ή περικοπές ή άλλες απαιτήσεις του εργοδότη. Από κάθε νεότερο λογαριασμό αφαιρούνται τα ποσά που πληρώθηκαν με τους προηγούμενους λογαριασμούς, καθώς και ποσά που δεν αντιστοιχούν σε εγκεκριμένες επιμετρήσεις ή αφορούν σε λάθη εγκεκριμένων λογαριασμών. Για την υποβολή τον έλεγχο και την έγκριση του λογαριασμού δεν απαιτείται η προσκόμιση δικαιολογητικών πληρωμής.

Οι λογαριασμοί υποβάλλονται στη Διευθύνουσα Υπηρεσία που τους ελέγχει, τους διορθώνει και τους εγκρίνει μέσα σε ένα (1) μήνα. Αν ο λογαριασμός που έχει υποβληθεί έχει ασάφειες ή ανακρίβειες, σε βαθμό που να είναι δυσχερής η διόρθωσή του, η Διευθύνουσα Υπηρεσία, με εντολή της προς τον ανάδοχο, επισημαίνει τις ανακρίβειες ή ασάφειες που διαπιστώθηκαν από τον έλεγχο και παραγγέλλει την ανασύνταξη και επανυποβολή του. Στην περίπτωση αυτή η οριζόμενη μηνιαία προθεσμία για τον έλεγχο και την έγκριση του λογαριασμού αρχίζει από την επανυποβολή, ύστερα από την ανασύνταξη από τον ανάδοχο. Ο έλεγχος του λογαριασμού μπορεί να γίνει και από συνεργείο της υπηρεσίας, στο οποίο συμμετέχει ο επιβλέπων το έργο. Ο επιβλέπων υπογράφει το λογαριασμό, βεβαιώνοντας έτσι ότι οι ποσότητες είναι σύμφωνες με τις επιμετρήσεις και τα επιμετρητικά στοιχεία, οι τιμές σύμφωνες με τη σύμβαση και τις σχετικές διατάξεις και γενικά ότι έχουν διενεργηθεί στο λογαριασμό όλες οι περικοπές ή εκπτώσεις ποσών, που προκύπτουν από το νόμο και την εφαρμογή της σύμβασης. Η παράλειψη εμπρόθεσμου ελέγχου και έγκρισης του λογαριασμού αποτελούν πειθαρχικά παραπτώματα για τα αρμόδια όργανα της διευθύνουσας υπηρεσίας. Ο εγκεκριμένος λογαριασμός αποτελεί την πιστοποίηση για την πληρωμή του αναδόχου («πληρωτέο εργολαβικό αντάλλαγμα»). Προϋπόθεση πληρωμής της πιστοποίησης είναι η προσκόμιση από τον ανάδοχο όλων των απαιτούμενων δικαιολογητικών πληρωμής. Το τιμολόγιο μπορεί να προσκομίζεται μεταγενεστέρως κατά την είσπραξη του ποσού της πιστοποίησης.

Λογαριασμός που πληρώθηκε χωρίς έλεγχο, λόγω παρέλευσης της πιο πάνω μηνιαίας προθεσμίας (πλασματική έγκριση), ελέγχεται, διορθώνεται και εγκρίνεται μέσα σε προθεσμία τριών (3) μηνών από την υποβολή ή επανυποβολή του και οι προκύπτουσες διαφοροποιήσεις λαμβάνονται υπόψη σε επόμενο λογαριασμό. Η Διευθύνουσα Υπηρεσία μπορεί να εγκρίνει τον λογαριασμό και χωρίς την υπογραφή του επιβλέποντος.

Όταν συντρέχει περίπτωση σύνταξης αρνητικού λογαριασμού είτε ενδιάμεσα κατά την εξέλιξη του έργου είτε και κατά τον τελικό λογαριασμό αυτός μπορεί να συνταχθεί από τη Διευθύνουσα Υπηρεσία και το ποσό του πρέπει να καταβληθεί από τον ανάδοχο μέσα σε ένα (1) μήνα από την κοινοποίηση του λογαριασμού σε αυτόν, άλλως καταπίπτουν ισόποσα σε βάρος του οι εγγυητικές επιστολές που έχουν κατατεθεί στον κύριο του έργου εφόσον δεν υπάρχει ανεξόφλητο εργολαβικό ανταλλάγμα. Αν ασκηθεί ένσταση ή αίτηση θεραπείας κατά του αρνητικού λογαριασμού, η κατάπτωση της εγγυητικής επιστολής αναστέλλεται μέχρι την έκδοση απόφασης επ' αυτών.

Αν η πληρωμή ενός λογαριασμού καθυστερήσει χωρίς υπαιτιότητα του αναδόχου, πέρα του διμήνου από την υποβολή του ή την επανυποβολή του, οφείλεται, σύμφωνα με τις διατάξεις της παραγράφου Ζ του ν. 4152/2013, τόκος υπερημερίας. Ο ανάδοχος μπορεί να διακόψει τις εργασίες, αφού κοινοποιήσει στη Διευθύνουσα Υπηρεσία ειδική έγγραφη δήλωση.

Απαγορεύεται η εκχώρηση του εργολαβικού ανταλλάγματος ή η κατάσχεσή του στα χέρια του κυρίου του έργου, καθ' όλη τη διάρκεια της εκτέλεσής του και για ένα (1) μήνα μετά την περαίωσή του. Κατ' εξαίρεση επιτρέπονται:

α) η αρχική ή η εκ των υστέρων εκχώρηση, εν όλω ή εν μέρει, του πληρωτέου εργολαβικού ανταλλάγματος, όπως αυτό προσδιορίζεται στους λογαριασμούς που υποβάλλονται και εγκρίνονται, σύμφωνα με τη διάταξη της παραγράφου 8 του άρθρου 152 του ν. 4412/16, κατά τη διάρκεια της εκτέλεσης του έργου, όταν πρόκειται για την κάλυψη οφειλής του αναδόχου από την προμήθεια υλικών και μηχανημάτων προς εκτέλεση του έργου ή από παροχή εργασίας που παρασχέθηκε από εργάτες ή υπαλλήλους αυτού, στην εκτέλεση του έργου ή σε αναγνωρισμένες τράπεζες ή νομικά πρόσωπα δημοσίου δικαίου και

β) η κατάσχεση του εργολαβικού ανταλλάγματος από τους προμηθευτές υλικών και μηχανημάτων του έργου ή από τους εργάτες και τους υπαλλήλους του, όπως και τους υπεργολάβους που αποδεδειγμένα χρησιμοποιούνται στο έργο από τον ανάδοχο. Επιτρέπεται επίσης ο συμψηφισμός εκκαθαρισμένων απαιτήσεων του κυρίου του έργου κατά του αναδόχου, που προέρχονται από την εκτέλεση άλλων έργων και μέχρι ποσοστό είκοσι τοις εκατό (20%) από κάθε πιστοποίηση του εκτελούμενου έργου.

Όλες οι πληρωμές που γίνονται στον ανάδοχο κατά τη διάρκεια κατασκευής του έργου με βάση τις πιστοποιήσεις αποτελούν πάντοτε καταβολές έναντι του εργολαβικού ανταλλάγματος που εκκαθαρίζεται μετά την οριστική παραλαβή. Σε κάθε πληρωμή προς τον ανάδοχο πραγματοποιούνται κρατήσεις, οι οποίες ανέρχονται σε πέντε τοις εκατό (5%) στην πιστοποιούμενη αξία των εργασιών μετά της αναλογούσας αναθεώρησης και σε δέκα τοις εκατό (10%) στην αξία των υλικών που περιλαμβάνονται προσωρινά στην πιστοποίηση, μέχρις ότου αυτά ενσωματωθούν στις εργασίες.

Μετά τη διενέργεια της προσωρινής παραλαβής ο ανάδοχος συντάσσει και υποβάλλει «προτελικό λογαριασμό», με βάση τις ποσότητες που περιλαμβάνονται στο σχετικό πρωτόκολλο. Μετά τη διενέργεια της οριστικής παραλαβής και την έγκριση του πρωτοκόλλου ο ανάδοχος συντάσσει και υποβάλλει «τελικό λογαριασμό». Για τον προτελικό και τελικό λογαριασμό

εφαρμόζονται ανάλογα οι διατάξεις του άρθρου 152 του ν. 4412/16. Με την έγκριση του τελικού λογαριασμού εκκαθαρίζονται οι εκατέρωθεν απαιτήσεις από την σύμβαση εκτέλεσης, εκτός από τις απαιτήσεις που προκύπτουν από μεταγενέστερες διαδικασίες διοικητικής, συμβιβαστικής ή δικαστικής επίλυσης διαφορών.

Ο ανάδοχος υποχρεούται, πέρα από τις καταβαλλόμενες προς το Ίδρυμα Κοινωνικών Ασφαλίσεων (ΙΚΑ) και τους άλλους Ασφαλιστικούς Οργανισμούς νόμιμες εισφορές, που καθορίζονται από αυτούς επί των μισθών και ημερομισθίων του προσλαμβανομένου από αυτόν εργατοτεχνικού και κάθε είδους απασχολούμενου στο παρόν έργο προσωπικού και βαρύνουν τον εργοδότη, να μεριμνά κατά την μισθοδοσία του εν λόγω προσωπικού για την κράτηση και των κάθε είδους εισφορών και κρατήσεων που βαρύνουν τον εργαζόμενο. Ο ανάδοχος είναι υπεύθυνος σε κάθε περίπτωση παράλειψης κράτησης εισφορών αυτού του είδους και υποχρεούται στην καταβολή τους με δικές του δαπάνες χωρίς καμία επιβάρυνση της Υπηρεσίας.

Για την πληρωμή του αναδόχου είναι απαραίτητη η προσκόμιση βεβαίωσης της αρμόδιας Υπηρεσίας του ΙΚΑ για την μη οφειλή του προς αυτό. Ο ανάδοχος υποχρεούται να προσκομίζει στην Υπηρεσία τα οικεία ασφαλιστήρια συμβόλαια του προσωπικού του, στις περιπτώσεις που δεν υπάγεται στις Κοινωνικές Ασφαλίσεις. Αν δεν το πράξει, η Υπηρεσία δικαιούται να εφαρμόζει ανάλογη κράτηση πάνω στους λογ/σμούς, που συντάσσονται κάθε φορά για την πληρωμή του και μέχρι τον χρόνο προσκόμισής τους.

Εάν ο ανάδοχος παραλείψει την σύναψη των εν λόγω ασφαλειών ή παραλείψει την καταβολή των ασφαλιστρών, η Υπηρεσία προβαίνει στην σύναψη της ασφάλειας ή την καταβολή των ασφαλιστρών σε βάρος και για λογ/σμό του αναδόχου και κρατεί τις δαπάνες που έγιναν από τον πρώτο λογ/σμό του αναδόχου.

Άρθρο 16 : Αναθεώρηση

Η αναθεώρηση υπολογίζεται για τις εργασίες που πραγματικά εκτελέστηκαν μέσα στο προβλεπόμενο χρονοδιάγραμμα. Εργασίες που, για οποιονδήποτε λόγο, εκτελέστηκαν σε αναθεωρητική περίοδο μεταγενέστερη της προβλεπόμενης από το χρονοδιάγραμμα, θεωρούνται για τον υπολογισμό της αναθεώρησης ότι εκτελέστηκαν στην αναθεωρητική περίοδο κατά την οποία έπρεπε να εκτελεστούν. Για τις εργασίες που εκτελέστηκαν πριν από την προβλεπόμενη από το χρονοδιάγραμμα αναθεωρητική περίοδο, η αναθεώρηση υπολογίζεται με βάση το χρόνο της πραγματικής εκτέλεσής τους. Για τις εργασίες που εκτελέστηκαν μετά την πάροδο της αρχικής συμβατικής προθεσμίας, η αναθεώρηση υπολογίζεται με βάση τους συντελεστές που ίσχυαν κατά την τελευταία αναθεωρητική περίοδο του αρχικού χρονοδιαγράμματος κατασκευής του έργου, εφόσον η καθυστέρηση οφείλεται σε υπαιτιότητα του αναδόχου. Στην περίπτωση αυτή επιβάλλονται οι προβλεπόμενες από το άρθρο 148 του ν. 4412/16 κυρώσεις, καθώς και οι διοικητικές και οι παρεπόμενες χρηματικές κυρώσεις, που προβλέπονται κατά τις κείμενες διατάξεις.

Για την εφαρμογή της προηγούμενης παραγράφου κατά την έγκριση παρατάσεων της συνολικής προθεσμίας των συμβάσεων των δημόσιων έργων εκτιμάται και προσδιορίζεται πάντοτε το υπαίτιο για την επιμήκυνση του χρόνου συμβαλλόμενο μέρος για το σύνολο ή για μέρος των

έργων ή κατά κονδύλια εργασιών. Οι διατάξεις της παραγράφου αυτής δεν επηρεάζουν την κατάπτωση των ποινικών ρητρών, αν συντρέχουν οι προϋποθέσεις της.

Ως χρόνος εκκίνησης για τον υπολογισμό της αναθεώρησης κάθε εργολαβικής σύμβασης ορίζεται το ημερολογιακό τρίμηνο μέσα στο οποίο: υποβλήθηκε η προσφορά, αν πρόκειται για σύμβαση, που καταρτίστηκε ύστερα από δημοπρασία. Οι τιμές της σύμβασης παραμένουν σταθερές για τις εργασίες που εκτελούνται ή που έπρεπε να εκτελεστούν μέσα στο τρίμηνο που θεωρείται χρόνος εκκίνησης και στο αμέσως επόμενο ημερολογιακό τρίμηνο.

Η αναθεώρηση (αύξηση ή μείωση) για κάθε αναθεωρητική περίοδο υπολογίζεται με βάση τον τύπο της παρ. 6 του άρθρου 153 του ν. 4412/16.

Η αναθεώρηση της τιμής κάθε συμβατικού κονδυλίου γίνεται με βάση τα αντίστοιχα άρθρα εγκεκριμένων αναλύσεων τιμών που ορίζονται με τα συμβατικά τεύχη. Όταν πρόκειται για κονδύλια που δεν ταυτίζονται με άρθρα εγκεκριμένων αναλύσεων ή σε περιπτώσεις κατ' αποκοπή τιμών ή σύνθετων τιμών τα συμβατικά τεύχη ή τα πρωτόκολλα νέων τιμών καθορίζουν για την αναθεώρησή τους παρεμφερή άρθρα εγκεκριμένων αναλύσεων ή ομάδα τέτοιων κονδυλίων με τα αντίστοιχα βάρη καθενός άρθρου.

Το ποσό της αναθεώρησης καταβάλλεται από τις πιστώσεις του έργου, χωρίς να απαιτείται η προηγούμενη σύνταξη Ανακεφαλαιωτικού Πίνακα Εργασιών.

Η αναθεώρηση κάθε αναθεωρητικής περιόδου περιλαμβάνεται στην πρώτη πιστοποίηση μετά την κοινοποίηση των συντελεστών της περιόδου αυτής. Μέχρι τότε υπολογίζεται η αναθεώρηση προσωρινά με τους συντελεστές της τελευταίας αναθεωρητικής περιόδου για την οποία έχουν κοινοποιηθεί οι συντελεστές αναθεώρησης. Για να περιληφθεί σε πιστοποίηση η αναθεώρηση δεν απαιτείται να έχει εγκριθεί ειδικό κονδύλιο για την αναθεώρηση και η πληρωμή γίνεται από τις εγκεκριμένες για το έργο πιστώσεις.

Άρθρο 17 : Επείγουσες και απρόβλεπτες πρόσθετες εργασίες

Υπό την επιφύλαξη των οριζόμενων στο άρθρο 132 του ν. 4412/16, αν υπάρχει ανάγκη να εκτελεσθούν επείγουσες και απρόβλεπτες πρόσθετες εργασίες μπορεί να εγκριθεί από την προϊσταμένη αρχή η εκτέλεσή τους πριν από τη σύνταξη Ανακεφαλαιωτικού Πίνακα Εργασιών και μέχρι του ποσού που αντιστοιχεί στο 15% της αξίας της σύμβασης χωρίς ΦΠΑ. Για την έγκριση αυτή η Διευθύνουσα Υπηρεσία συντάσσει τεχνική περιγραφή των εργασιών, με αιτιολόγηση του επείγοντος και εκτίμηση της δαπάνης, με βάση τις συμβατικές τιμές μονάδας ή ενδεικτικές τιμές για νέες εργασίες. Ο ανάδοχος είναι υποχρεωμένος να εκτελέσει τις εργασίες αυτές, που επιτρέπεται να περιλαμβάνονται στις σχετικές πιστοποιήσεις και πριν από την έγκριση Ανακεφαλαιωτικού Πίνακα Εργασιών και που ενσωματώνονται στον επόμενο Ανακεφαλαιωτικό Πίνακα Εργασιών. Οι εργασίες για τις οποίες δεν υπάρχει εγκεκριμένη νέα τιμή περιλαμβάνονται στους σχετικούς λογαριασμούς με τις ενδεικτικές τιμές μειωμένες κατά είκοσι τοις εκατό (20%).

Άρθρο 18: Ειδικά θέματα τροποποιήσεων συμβάσεων κατά τη διάρκειά τους. Αυξομειώσεις εργασιών - Νέες εργασίες

Τροποποιήσεις της σύμβασης χωρίς αύξηση της αξίας της μπορούν να γίνουν:

α) Με το κονδύλιο των απρόβλεπτων δαπανών που περιλαμβάνονται στην αρχική σύμβαση καλύπτονται ιδίως δαπάνες που προκύπτουν από εφαρμογή νέων κανονισμών ή κανόνων που καθιερώθηκαν ως υποχρεωτικοί μετά την ανάθεση του έργου, καθώς και από προφανείς παραλείψεις ή σφάλματα της προμέτρησης της μελέτης ή από απαιτήσεις της κατασκευής οι οποίες καθίστανται απαραίτητες για την αρτιότητα και λειτουργικότητα του έργου, παρά την πλήρη εφαρμογή των σχετικών προδιαγραφών κατά την κατάρτιση των μελετών του έργου και υπό την προϋπόθεση να μην τροποποιείται το «βασικό σχέδιο» του έργου, δηλαδή ή όλη κατασκευή, καθώς και τα βασικά διακριτά στοιχεία της, όπως προβλέπονται από την αρχική σύμβαση. Για τη διάθεση του κονδυλίου των απρόβλεπτων δαπανών συντάσσεται Α.Π.Ε. που δεν μπορεί να συμπεριλάβει συμπληρωματικές εργασίες, οι οποίες κατέστησαν αναγκαίες λόγω απρόβλεπτων περιστάσεων. Τα ποσά των απρόβλεπτων δαπανών ανέρχονται σε ποσοστό δεκαπέντε τοις εκατό (15%) για έργα προϋπολογισμού μικρότερου του ως άνω ορίου, σύμφωνα με την απόφαση Δ17α/07/45/ΦΝ 380/27.5.1996 (409 Β') και μπορεί να αναπροσαρμόζεται με απόφαση του Υπουργού Υποδομών, Μεταφορών και Δικτύων. Το ποσό των απρόβλεπτων δαπανών επανυπολογίζεται κατά την υπογραφή της σύμβασης, ανάλογα με την προσφερθείσα έκπτωση, ώστε να διατηρείται σταθερή η ποσοστιαία αναλογία.

β) Οι συμβατικές ποσότητες εργασιών μίας σύμβασης εκτέλεσης δημόσιου έργου επιτρέπεται να μειωθούν και η δαπάνη που εξοικονομείται («επί έλασσον δαπάνη») να χρησιμοποιηθεί για την εκτέλεση άλλων εργασιών της ίδιας εργολαβίας, εφόσον συντρέχουν σωρευτικά οι κατωτέρω προϋποθέσεις:

- i) Αναφέρεται ρητά η δυνατότητα αυτή στη διακήρυξη, τη σύμβαση και τα συμβατικά τεύχη.
- ii) Δεν τροποποιείται το «βασικό σχέδιο» της προκήρυξης, ούτε οι προδιαγραφές του έργου, όπως περιγράφονται στα συμβατικά τεύχη, ούτε να καταργείται ομάδα εργασιών της αρχικής σύμβασης.
- iii) Δεν θίγεται η πληρότητα, ποιότητα και λειτουργικότητα του έργου.
- iv) Δεν χρησιμοποιείται για την πληρωμή νέων εργασιών που δεν υπήρχαν στην αρχική σύμβαση.
- v) Δεν υπερβαίνει η δαπάνη αυτή, κατά τον τελικό εγκεκριμένο Ανακεφαλιαιωτικό Πίνακα Εργασιών του έργου, ποσοστό είκοσι τοις εκατό (20%) της συμβατικής δαπάνης ομάδας εργασιών του έργου ούτε, αθροιστικά, ποσοστό δέκα τοις εκατό (10%) της δαπάνης της αρχικής αξίας σύμβασης χωρίς Φ.Π.Α., αναθεώρηση τιμών και απρόβλεπτες δαπάνες. Στην αθροιστική αυτή ανακεφαλαίωση λαμβάνονται υπόψη μόνο οι μεταφορές δαπάνης από μία ομάδα εργασιών σε άλλη.

Τα ποσά που εξοικονομούνται, εφόσον υπερβαίνουν τα ανωτέρω όρια (20% ή και 10%), μειώνουν ισόποσα τη δαπάνη της αξίας σύμβασης χωρίς Φ.Π.Α., αναθεωρήσεις και απρόβλεπτες δαπάνες. Για τη χρήση των «επί έλασσον δαπανών» απαιτείται σε κάθε περίπτωση η σύμφωνη γνώμη του οικείου τεχνικού συμβουλίου, ύστερα από εισήγηση του φορέα υλοποίησης.

Ο προϋπολογισμός των έργων στα οποία εφαρμόζεται η παράγραφος αυτή αναλύεται σε Ομάδες Εργασιών, οι οποίες συντίθενται από εργασίες που υπάγονται σε ενιαία υποσύνολα του τεχνικού αντικειμένου των έργων, έχουν παρόμοιο τρόπο κατασκευής και επιδέχονται το ίδιο ποσοστό έκπτωσης στις τιμές μονάδας τους. Με απόφαση του Υπουργού Υποδομών, Μεταφορών και Δικτύων, η οποία μετά την έκδοσή της θα έχει εφαρμογή σε όλα τα ως άνω έργα, προσδιορίζονται οι Ομάδες Εργασιών ανά κατηγορία έργων.

Όλα τα όρια ή ποσοστά αναφέρονται στα αρχικά ποσά και τιμές της σύμβασης μαζί με τα απρόβλεπτα και δεν περιλαμβάνονται σε αυτά αναθεώρηση τιμών, μεταγενέστερη τροποποίησή τους ή οποιαδήποτε αποζημίωση.

Αν στον Ανακεφαλαιωτικό Πίνακα Εργασιών περιλαμβάνονται και εργασίες για τις οποίες δεν υπάρχουν τιμές μονάδας, ο Ανακεφαλαιωτικός Πίνακας συνοδεύεται από πρωτόκολλο που κανονίζει τις τιμές για τις εργασίες αυτές. Ο κανονισμός τιμών μονάδας νέων εργασιών γίνεται με υποχρεωτική εφαρμογή κατά σειρά των κατωτέρω περιπτ. α), β) και γ) ως εξής:

- α) για εργασίες για τις οποίες υπάρχουν συμβατικές τιμές για παρόμοιες ή ανάλογες εργασίες, οι τιμές καθορίζονται ανάλογα προς αυτές,
- β) για εργασίες για τις οποίες δεν υπάρχουν παρόμοιες ή ανάλογες συμβατικές τιμές αλλά περιλαμβάνονται σε εγκεκριμένα ή συμβατικά αναλυτικά τιμολόγια (αναλύσεις τιμών), οι τιμές καθορίζονται, σύμφωνα με τα τιμολόγια αυτά και
- γ) για εργασίες που δεν περιλαμβάνονται στις προηγούμενες περιπτώσεις οι τιμές καθορίζονται με βάση τα πραγματικά στοιχεία κόστους.

Η εξακρίβωση του κόστους γίνεται από επιτροπή που συγκροτείται από τη Διευθύνουσα Υπηρεσία και αποτελείται από τρεις (3) τεχνικούς υπαλλήλους, που έχουν την αντίστοιχη ικανότητα. Στα μέλη της επιτροπής περιλαμβάνεται και ο επιβλέπων το έργο τεχνικός υπάλληλος. Σε περίπτωση που δεν επαρκεί το τεχνικό προσωπικό η επιτροπή συγκροτείται από δύο (2) τεχνικούς υπαλλήλους, μη αποκλεισμένης της συμμετοχής στην επιτροπή του επιβλέποντα και του προϊσταμένου της διευθύνουσας υπηρεσίας. Κατά τα άλλα ισχύει το άρθρο 156 του ν. 4412/16.

Οι Ανακεφαλαιωτικοί Πίνακες Εργασιών και τα Πρωτόκολλα Κανονισμού Τιμών Μονάδας Νέων Εργασιών που τους συνοδεύουν συντάσσονται από τη Διευθύνουσα Υπηρεσία και υπογράφονται από τον ανάδοχο ανεπιφύλακτα ή με επιφύλαξη. Αν ο ανάδοχος αρνηθεί την υπογραφή, του κοινοποιείται ο ανακεφαλαιωτικός πίνακας και τα πρωτόκολλα, σύμφωνα με το άρθρο 143 του ν. 4412/16. Στην περίπτωση αυτή, όπως και στην περίπτωση που ο ανάδοχος υπέγραψε τα σχετικά έγγραφα με επιφύλαξη, δικαιούται να υποβάλει ένσταση. Ο Ανακεφαλαιωτικός Πίνακας Εργασιών και τα πρωτόκολλα νέων τιμών εγκρίνονται με ή χωρίς διορθώσεις από την προϊσταμένη αρχή, στην οποία διαβιβάζονται μαζί με την ένσταση του αναδόχου, την αιτιολογική έκθεση για την ανάγκη των τροποποιήσεων, τον τρόπο κανονισμού των τιμών και κάθε σχετική πληροφορία. Αν έχει υποβληθεί ένσταση διατυπώνεται και η γνώμη της Διευθύνουσας Υπηρεσίας στο περιεχόμενο της ένστασης αυτής. Μετά την έγκριση του Ανακεφαλαιωτικού Πίνακα Εργασιών, ο ανάδοχος είναι υποχρεωμένος να εκτελέσει τις σχετικές εργασίες χωρίς αυτό να θίγει τα δικαιώματά του για επίλυση της διαφοράς.

Άρθρο 19 : Βλάβες στα έργα - Αποζημιώσεις

Μέχρι την οριστική παραλαβή ο ανάδοχος φέρει τον κίνδυνο του έργου για βλάβες από οποιαδήποτε αιτία εκτός αν αυτές οφείλονται σε υπαιτιότητα του φορέα κατασκευής του έργου .

Αν το έργο ή τμήμα αυτού παραδοθεί για χρήση πριν από την παραλαβή οι βλάβες, κλοπές ή βανδαλισμοί από τη χρήση, εφόσον δεν οφείλονται σε κακή ποιότητα του έργου, βαρύνουν τον κύριο αυτού εκτός αν άλλως ορίζεται στη σύμβαση.

Κατ' εξαίρεση για βλάβες του έργου ή των μόνιμων εγκαταστάσεων του αναδόχου στον τόπο των έργων που προέρχονται από ανωτέρα βία, αναγνωρίζεται στον ανάδοχο δικαίωμα αποζημίωσης ανάλογης με τη ζημία, το ποσό της οποίας καθορίζεται με συνεκτίμηση του είδους και της έκτασης των βλαβών και των ειδικών συνθηκών σε κάθε συγκεκριμένη περίπτωση.

Ο ανάδοχος υποχρεούται να διορθώσει μέσα σε οριζόμενη από τον φορέα κατασκευής εύλογη προθεσμία τα ελαττώματα του έργου, που θα διαπιστωθούν κατά τη διάρκεια της κατασκευής και μέχρι την οριστική παραλαβή. Αν η προθεσμία αυτή περάσει άπρακτη, ο φορέας κατασκευής του έργου μπορεί να εκτελέσει τη διόρθωση σε βάρος του αναδόχου με οποιονδήποτε τρόπο, με την επιφύλαξη πάντοτε του δικαιώματός του να κηρύξει τον ανάδοχο έκπτωτο. Αν το ελάττωμα δεν είναι ουσιώδες και η διόρθωσή του απαιτεί δυσανάλογες δαπάνες γίνεται σχετική μείωση του εργολαβικού ανταλλάγματος.

Ο ανάδοχος δεν δικαιούται καμιά αποζημίωση από τον κύριο του έργου για οποιαδήποτε βλάβη επέρχεται στα έργα, για οποιαδήποτε φθορά ή απώλεια υλικών και γενικά για οποιαδήποτε ζημία που οφείλεται σε αμέλεια, απρονοησία ή ανεπιτηδειότητα αυτού ή του προσωπικού του ή σε μη χρήση των κατάλληλων μέσων ή σε οποιαδήποτε άλλη αιτία, εκτός από τις περιπτώσεις υπαιτιότητας του φορέα κατασκευής του έργου ή ανωτέρας βίας. Ο ανάδοχος είναι υποχρεωμένος να αποκαταστήσει τις βλάβες που τον βαρύνουν με δικές του δαπάνες.

Για να αναγνωρισθεί η αποζημίωση των βλαβών που προξενήθηκαν από ανωτέρα βία ο ανάδοχος πρέπει να δηλώσει γραπτώς στη Διευθύνουσα Υπηρεσία, το είδος και την έκταση των βλαβών, καθώς και τη δαπάνη για την επανόρθωσή της κατά το μέτρο που μπορεί αυτή να εκτιμηθεί. Η δήλωση περιλαμβάνει επίσης υποχρεωτικά περιγραφή της αιτίας των βλαβών, που χαρακτηρίζεται ως ανωτέρα βία και αίτημα αποζημίωσης για αποκατάστασή τους.

Η δήλωση υποβάλλεται σε ανατρεπτική προθεσμία δέκα (10) ημερών από την επέλευση της βλάβης. Αν πρόκειται για έργο που έχει περατωθεί και δεν έχει ακόμα παραληφθεί οριστικά η προθεσμία αυτή ορίζεται σε είκοσι (20) ημέρες. Η Διευθύνουσα Υπηρεσία προβαίνει αμέσως σε αυτοψία για την εξακρίβωση του περιεχομένου της δηλώσεως και ιδιαίτερα του είδους και της έκτασης των βλαβών, του χρόνου και των συνθηκών που τις προκάλεσαν και μέσα σε πέντε (5) ημέρες από την υποβολή της δήλωσης του αναδόχου ζητά από την προϊσταμένη αρχή να ορίσει επιτροπή από υπαλλήλους, η οποία οφείλει να προβεί σε επιτόπια εξέταση σε αντιπαράσταση με τον ανάδοχο και να συντάξει σχετικό πρωτόκολλο διαπίστωσης των βλαβών μέσα σε δέκα (10) ημέρες από τη σύστασή της. Στο πρωτόκολλο εκτίθενται τα αίτια, ο χρόνος και οι ειδικές συνθήκες

από τις οποίες επήλθαν οι βλάβες, με περιγραφή όλων των στοιχείων που έχουν εξακριβωθεί. Επίσης εξετάζεται η ύπαρξη ή όχι της ευθύνης του αναδόχου, προσδιορίζεται με λεπτομέρεια το είδος και η έκταση των βλαβών και προτείνεται ο τρόπος και η δαπάνη που απαιτείται για την επανόρθωσή τους.

Το πρωτόκολλο της προηγούμενης παραγράφου επέχει θέση πράξης της Διευθύνουσας Υπηρεσίας για την υποβολή ένστασης του αναδόχου, σύμφωνα με το νόμο. Η ένσταση είναι απαράδεκτη εφόσον το πρωτόκολλο υπογράφηκε από τον ανάδοχο χωρίς καμιά επιφύλαξη. Αν ο ανάδοχος δεν παραστεί ή αρνηθεί να υπογράψει το πρωτόκολλο, ο προϊστάμενος της Διευθύνουσας Υπηρεσίας του το κοινοποιεί. Η ένσταση ειδικά στην περίπτωση αυτή υποβάλλεται μέσα σε ανατρεπτική προθεσμία πέντε (5) ημερών από την υπογραφή με επιφύλαξη του πρωτοκόλλου ή από την κοινοποίηση αυτού. Υπό την επιφύλαξη του τελευταίου εδαφίου της παραγράφου 1 του άρθρου 157 του ν4412/16, η αποζημίωση αναγνωρίζεται με απόφαση της προϊσταμένης αρχής που εγκρίνει με τροποποίηση ή όχι το πρωτόκολλο και αποφασίζει επί της ενστάσεως.

Η αποζημίωση προσδιορίζεται πάντοτε με βάση τους συμβατικούς όρους και τιμές. Όταν η αποκατάσταση των βλαβών διατάσσεται αφού τελειώσει το έργο και έχουν απομακρυνθεί οι εργοταξιακές εγκαταστάσεις του αναδόχου, κανονίζονται εύλογες τιμές μονάδας για την εκτέλεση εργασιών αποκατάστασης ή εκτελούνται απολογιστικά.

Ο ανάδοχος είναι υποχρεωμένος να εκτελέσει τις εργασίες που έχουν διαταχθεί για την αποκατάσταση της βλάβης. Αν από τις βλάβες που προξενήθηκαν στα έργα δημιουργείται κίνδυνος για την ασφάλεια προσώπων ή για πρόκληση σημαντικών ζημιών σε τρίτους ή περαιτέρω σημαντικής βλάβης των έργων, ο προϊστάμενος της Διευθύνουσας Υπηρεσίας μπορεί να εγκρίνει και πριν από την επίδοση της δήλωσης του αναδόχου, σύμφωνα με την παράγραφο 5 του άρθρου 157 του ν 4412/16 την κατασκευή αναγκαίων επειγόντων έργων, στο μέτρο του δυνατού, έστω και αν αυτά δεν αποτελούν αντικείμενο της σύμβασης που συνάφθηκε με τον ανάδοχο. Η διαταγή γι' αυτά μνημονεύει απαραίτητα τις διατάξεις της παραγράφου 7 του άρθρου 157 του ν. 4412/16 και κοινοποιείται στην προϊσταμένη αρχή. Ο ανάδοχος είναι υποχρεωμένος να προβεί στην κατασκευή των διατασσόμενων εργασιών χωρίς χρονοτριβή, διαθέτοντας γι' αυτό όλο το δυναμικό της οργάνωσής του. Η Διευθύνουσα Υπηρεσία μπορεί, όταν διαπιστώσει ανεπάρκεια της οργάνωσης του αναδόχου για την αποτελεσματική αντιμετώπιση των κινδύνων, να εγκρίνει την κατασκευή μέρους ή και του συνόλου των διατασσόμενων εργασιών με οποιονδήποτε άλλον πρόσφορο τρόπο. Όλες οι δαπάνες για την εκτέλεση των ανωτέρω εργασιών καταβάλλονται από τις πιστώσεις που διατίθενται για την κατασκευή του έργου και βαρύνουν τελικά τον κύριο του έργου, εκτός αν με την απόφαση της προϊσταμένης αρχής που εγκρίνει το πρωτόκολλο καταλογισθεί η δαπάνη συνολικά ή μερικά σε βάρος του αναδόχου, ως υπαιτίου για τη βλάβη που προξενήθηκε στα έργα.

Η εκτέλεση των εργασιών για την αποκατάσταση των βλαβών από ανωτέρα βία μπορεί να δικαιολογήσει παράταση των προθεσμιών εκτέλεσης των εργασιών για εύλογο χρονικό διάστημα.

Εργασίες για αποκατάσταση βλαβών που οφείλονται σε χρήση έργου, που παραδόθηκε σε χρήση πριν από την παραλαβή του, εκτελούνται μόνο μετά από έγγραφη εντολή της Διευθύνουσας Υπηρεσίας. Η εντολή αυτή κοινοποιείται απαραίτητα στην προϊσταμένη αρχή. Για διαπίστωση της

εκτέλεσης των εργασιών αυτών συντάσσεται ειδικό πρωτόκολλο μεταξύ του προϊσταμένου της Διευθύνουσας Υπηρεσίας και του αναδόχου. Στις περιπτώσεις της παραγράφου αυτής εφαρμόζονται ανάλογα κατά τα λοιπά οι παράγραφοι 7 και 8 του άρθρου 157 του ν. 4412/16.

Άρθρο 20 : Ποιότητα στα δημόσια έργα

Δεν απαιτείται Πρόγραμμα Ποιότητας Έργου (Π.Π.Ε.) καθόσον ο προϋπολογισμός δημοπράτησης δεν υπερβαίνει τα 1.500.000,00€ (χωρίς ΦΠΑ), σύμφωνα με τα προβλεπόμενα στο άρθρο 158 του Ν. 4412/2016.

Άρθρο 21 : Ακαταλληλότητα υλικών - Ελαττώματα Παράλειψη συντήρησης

Η παραλαβή και ο έλεγχος της ποιότητας των υλικών που χρησιμοποιούνται στην κατασκευή του έργου ή ενσωματώνονται σε αυτό, γίνεται από δύο (2) ή περισσότερους τεχνικούς υπαλλήλους, τουλάχιστον ένας εκ των οποίων ανήκει στην ομάδα επίβλεψης, που ορίζονται από τη διευθύνουσα υπηρεσία. Ο ορισμός της επιτροπής ανακοινώνεται στην προϊσταμένη αρχή, η οποία μπορεί να ορίσει και άλλον υπάλληλο να συμμετέχει στο έργο της επιτροπής. Σε περίπτωση που δεν επαρκεί το τεχνικό προσωπικό ή σε περίπτωση αδυναμίας να ληφθεί απόφαση λόγω διαφωνίας των υπαλλήλων που ορίζονται σε άρτιο αριθμό, ο ανωτέρω έλεγχος και παραλαβή υλικών γίνεται κατά τον προσφορότερο τρόπο με απόφαση της προϊσταμένης αρχής.

Αν κατά την κατασκευή των έργων η επίβλεψη θεωρεί ότι τα προς χρησιμοποίηση υλικά δεν πληρούν τις απαιτήσεις των προδιαγραφών ή γενικά είναι ακατάλληλα, διατάσσεται από τη Διευθύνουσα Υπηρεσία η μη χρησιμοποίηση των υλικών. Αν ο ανάδοχος διαφωνεί, τα υλικά δεν χρησιμοποιούνται αν δεν κριθεί η καταλληλότητά τους από εργαστηριακό έλεγχο που γίνεται από τα εργαστήρια της Γενικής Γραμματείας Υποδομών ή Πολυτεχνικών Σχολών ή άλλα αναγνωρισμένα εργαστήρια. Η δαπάνη για τις εργαστηριακές έρευνες προκαταβάλλεται από τον ανάδοχο και τον βαρύνει τελικά, αν αποδειχθεί η ακαταλληλότητα των υλικών. Στην αντίθετη περίπτωση η δαπάνη βαρύνει τον κύριο του έργου και αποδίδεται στον ανάδοχο από τις πιστώσεις του έργου.

Αν κατά τη διάρκεια κατασκευής των έργων μέχρι την οριστική παραλαβή οποιαδήποτε εργασία παρουσιάσει ελαττώματα που δεν αποκαθίστανται από τον ανάδοχο, κοινοποιείται σε αυτόν ειδική διαταγή της Διευθύνουσας Υπηρεσίας. Με την ειδική διαταγή προσδιορίζονται τα ελαττώματα, καθορίζεται αν είναι ουσιώδη, επουσιώδη ή και επικίνδυνα και τάσσεται εύλογη προθεσμία για την αποκατάστασή τους. Στην αποκατάσταση μπορεί να περιλαμβάνεται η καθαίρεση των ελαττωματικών εργασιών και η ανακατασκευή τους, αν αυτό επιβάλλεται. Αν το ελάττωμα δεν είναι ουσιώδες και η αποκατάστασή του απαιτεί δυσανάλογες δαπάνες με την ειδική διαταγή καθορίζεται ποσοστό μείωσης της αμοιβής του αναδόχου για τις αντίστοιχες εργασίες. Στην τελευταία αυτή περίπτωση η διαταγή μπορεί να περιλαμβάνει και την εκτέλεση ορισμένων εργασιών για τον περιορισμό του ελαττώματος.

Η ένσταση του αναδόχου στην περίπτωση της ειδικής διαταγής που προβλέπει η προηγούμενη παράγραφος ασκείται σε ανατρεπτική προθεσμία δέκα (10) ημερών από την κοινοποίησή της. Με την εμπρόθεσμη ένσταση αναστέλλεται η υποχρέωση εκτέλεσης των

εργασιών μέχρις ότου εκδοθεί απόφαση της προϊσταμένης αρχής στην ένσταση. Το ανασταλτικό αποτέλεσμα της ένστασης δεν επέρχεται ή αίρεται, αν ο προϊστάμενος της διευθύνουσας υπηρεσίας χαρακτηρίσει με διαταγή του το ελάττωμα ως επικίνδυνο. Στην περίπτωση αυτή οι εργασίες για την άρση του ελαττώματος ή οι εργασίες που ορίζονται στη διαταγή για την αποτροπή των κινδύνων εκτελούνται αμέσως από τον ανάδοχο. Ο επιβλέπων ή άλλος εκπρόσωπος της διευθύνουσας υπηρεσίας παρακολουθεί ειδικά τις εργασίες αυτές και καταχωρεί στο ημερολόγιο όλα τα μέτρα που παίρνει ο ανάδοχος για την εκτέλεση της διαταγής. Το ανασταλτικό αποτέλεσμα της ένστασης δεν επέρχεται επίσης ή αίρεται, αν πρόκειται για εργασίες που θα καλυφθούν από άλλες εργασίες ή αποτελούν την προϋπόθεση άλλων εργασιών, οπότε η διαταγή του προϊσταμένου της διευθύνουσας υπηρεσίας μπορεί να ορίζει τη μη συνέχιση των εργασιών πριν από την αποκατάσταση των ελαττωμάτων.

Αν ο ανάδοχος με την ένστασή του ζητεί τη διενέργεια εργαστηριακών ερευνών ή άλλων δοκιμών για την εξακρίβωση του ελαττώματος, οι εργασίες αυτές εκτελούνται πριν εκδοθεί απόφαση επί της ενστάσεως, ύστερα από εντολή της προϊσταμένης αρχής, που προσδιορίζει το είδος και την έκτασή τους. Οι διατάξεις της παραγράφου 2 του άρθρου 159 του ν. 4412/16 για την επιβάρυνση της δαπάνης εφαρμόζονται και στην περίπτωση αυτή.

Η προϊσταμένη αρχή αποφαινεται οριστικά επί της ενστάσεως και για να εκδώσει την απόφασή της μπορεί να διατάξει τη διενέργεια αυτοψίας ή οποιασδήποτε άλλης έρευνας, αν το κρίνει απαραίτητο. Ο ανάδοχος είναι υποχρεωμένος να συμμορφωθεί προς την απόφαση αυτή. Αν τελικά ύστερα από αίτηση θεραπείας ή δικαστικά δικαιωθεί ο ανάδοχος στις απόψεις του, έχει το δικαίωμα να πληρωθεί με τους συμβατικούς όρους και τιμές για τις πρόσθετες εργασίες. Αν οι εργασίες διατάχθηκαν ύστερα από την απομάκρυνση των εγκαταστάσεων του αναδόχου συντάσσονται νέες τιμές που λαμβάνουν υπόψη τους και το γεγονός αυτό.

Σε περίπτωση που ο ανάδοχος δεν αποκαταστήσει τις πλημμέλειες μέσα στην προθεσμία που τάσσεται σε αυτόν με την ειδική διαταγή ή αν ασκηθεί εμπρόθεσμη ένσταση, μέσα στην ίδια προθεσμία από την κοινοποίηση της απόφασης επί της ενστάσεως, τότε οι εργασίες αποκατάστασης της πλημμέλειας μπορεί να εκτελεσθούν με μέριμνα της διευθύνουσας υπηρεσίας με οποιονδήποτε τρόπο σε βάρος και για λογαριασμό του αναδόχου με την επιφύλαξη των δικαιωμάτων του κυρίου του έργου ως προς την εφαρμογή των λοιπών κυρώσεων κατά του αναδόχου.

Οι διατάξεις των παραγράφων 3 έως 7 του άρθρου 159 του ν. 4412/16 εφαρμόζονται ανάλογα και για την περίπτωση που ο ανάδοχος παραλείπει τις υποχρεώσεις του για τη συντήρηση των έργων όσο διάστημα τον βαρύνει η συντήρηση αυτή.

Οι εργασίες που παρουσιάζουν ουσιώδη ελαττώματα δεν περιλαμβάνονται στην πιστοποίηση.

Οι εργασίες που παρουσιάζουν επουσιώδη ελαττώματα περιλαμβάνονται με μειωμένη τιμή όπως καθορίζεται στην ειδική διαταγή μέχρι την αποκατάσταση του ελαττώματος. Αν το ελάττωμα αποκαλυφθεί αφού έχουν πιστοποιηθεί οι εργασίες, μπορεί η περικοπή να γίνει στην επόμενη ή

σταδιακά σε περισσότερες επόμενες πιστοποιήσεις, σύμφωνα με σχετική απόφαση της διευθύνουσας υπηρεσίας.

Αν το ελάττωμα αποκαλυφθεί κατά την παραλαβή των έργων, εφαρμόζονται οι διατάξεις της παρ. 4 του άρθρου 170 του ν. 4412/16 και η διαπίστωση της αποκατάστασης των ελαττωμάτων γίνεται από τη διευθύνουσα υπηρεσία.

B. ΓΕΝΙΚΟΙ ΟΡΟΙ

Άρθρο 22 : Εγγύηση για την καλή εκτέλεση

Για να υπογραφεί η εργολαβική σύμβαση ο Ανάδοχος είναι υποχρεωμένος να προσκομίσει και να καταθέσει εγγύηση για την καλή εκτέλεση, σύμφωνα με την παράγραφο 1β του άρθρου 72 του ν.4412/2016 , το ύψος της οποίας καθορίζεται **σε ποσοστό 5% επί της αξίας της σύμβασης χωρίς Φ.Π.Α.**

Άρθρο 23 : Βεβαίωση περάτωσης εργασιών

Όταν λήξει η προθεσμία περάτωσης του συνόλου του έργου, ο επιβλέπων αναφέρει στη διευθύνουσα υπηρεσία, μέσα σε διάστημα δέκα (10) ημερών από τη λήξη του εγκεκριμένου χρόνου περαίωσης, αν τα έργα έχουν περατωθεί και έχουν υποστεί ικανοποιητικά τις δοκιμασίες που προβλέπονται στη σύμβαση ή αν τα έργα δεν έχουν περατωθεί, οπότε αναφέρει συγκεκριμένα τις εργασίες που απομένουν για εκτέλεση.

Αν οι εργασίες έχουν περατωθεί, ο προϊστάμενος της διευθύνουσας υπηρεσίας, μέσα σε δέκα (10) ημέρες από την παραλαβή της πιο πάνω αναφοράς, εκδίδει βεβαίωση για την ημέρα που περατώθηκαν οι εργασίες του έργου (βεβαίωση περάτωσης των εργασιών) την οποία κοινοποιεί αμελλητί στον ανάδοχο. Εάν η βεβαίωση δεν εκδοθεί μέσα στην πιο πάνω προθεσμία, τότε θεωρείται ότι έχει εκδοθεί αυτοδίκαια τριάντα (30) ημέρες μετά την υποβολή από τον ανάδοχο σχετικής έγγραφης όχλησης και επιβάλλονται στα υπαίτια όργανα του φορέα κατασκευής του έργου οι πειθαρχικές ποινές που προβλέπονται στην παρ. 3 του άρθρου 141 του ν. 4412/16. Την έκδοση της βεβαίωσης μπορεί να ζητήσει ο ανάδοχος και πριν από τη λήξη των προθεσμιών αν έχει περατώσει τα έργα. Η βεβαίωση περάτωσης των εργασιών δεν αναπληρώνει την παραλαβή των έργων, η οποία διενεργείται, σύμφωνα με τις διατάξεις του ν. 4412/16.

Αν στις εργασίες που έχουν περατωθεί διαπιστωθούν επουσιώδεις μόνο ελλείψεις που δεν επηρεάζουν τη λειτουργικότητα του έργου, ο προϊστάμενος της διευθύνουσας υπηρεσίας, γνωστοποιεί με διαταγή του προς τον ανάδοχο τις ελλείψεις που έχουν επισημανθεί και τάσσει εύλογη προθεσμία για την αποκατάστασή τους. Στην περίπτωση αυτή η βεβαίωση περάτωσης εκδίδεται μετά την εμπρόθεσμη αποκατάστασή των ελλείψεων και αναφέρει το χρόνο που περατώθηκε το έργο, χωρίς να λαμβάνεται υπόψη ο χρόνος αποκατάστασης.

Αν οι εργασίες δεν έχουν περατωθεί ή οι ελλείψεις που διαπιστώθηκαν δεν είναι επουσιώδεις ή αν δεν περατώθηκαν από τον ανάδοχο εμπρόθεσμα οι εργασίες αποκατάστασης επουσιωδών ελλείψεων, σύμφωνα με την προηγούμενη παράγραφο εφαρμόζονται, ανάλογα με την περίπτωση, οι διατάξεις των άρθρων 159 και 160 του ν. 4412/16.

Άρθρο 24 : Διοικητική παραλαβή για χρήση

Οποτεδήποτε και πριν από την προσωρινή παραλαβή, το έργο που έχει περατωθεί μπορεί να δοθεί σε χρήση, ύστερα από τη διενέργεια σχετικής διοικητικής παραλαβής.

Η διοικητική παραλαβή γίνεται με πρωτόκολλο μεταξύ του προϊσταμένου της διευθύνουσας υπηρεσίας, του επιβλέποντος, εκπροσώπου της υπηρεσίας συντήρησης εφόσον αυτή έχει καθοριστεί και του αναδόχου. Αν ο εκπρόσωπος του φορέα συντήρησης ή ο ανάδοχος κληθούν και δεν παραστούν ή αρνηθούν την υπογραφή του πρωτοκόλλου, αυτό συντάσσεται από τους λοιπούς, με σχετική μνεία κατά περίπτωση και αυτό κοινοποιείται αρμόδια. Το πρωτόκολλο περιλαμβάνει μνεία του έργου που παραδίδεται για χρήση και συνοπτική περιγραφή της κατάστασης των εργασιών.

Η διοικητική παραλαβή για χρήση δεν αναπληρώνει τη διενέργεια της προσωρινής και οριστικής παραλαβής του έργου.

Άρθρο 25 : Προσωρινή παραλαβή του έργου

Μετά τη βεβαίωση περάτωσης των εργασιών το έργο παραλαμβάνεται προσωρινά. Με την προσωρινή παραλαβή ελέγχονται οι εργασίες ποσοτικά και ποιοτικά. Η προσωρινή παραλαβή διενεργείται μέσα σε έξι (6) μήνες από τη βεβαιωμένη περάτωση του έργου δηλαδή από την ημερομηνία που στη σχετική βεβαίωση φέρεται ως ημερομηνία που αυτό περατώθηκε ή, στην περίπτωση της παρ. 2 του άρθρου 168 του ν. 4412/16, από την ημερομηνία έκδοσης της σχετικής βεβαίωσης περάτωσης των εργασιών, αν υποβληθούν από τον ανάδοχο, μέσα σε δύο (2) μήνες από τις πιο πάνω ημερομηνίες, η τελική επιμέτρηση και το μητρώο του έργου, το οποίο περιλαμβάνει τα βασικά στοιχεία του έργου «όπως κατασκευάστηκε». Αν η τελική επιμέτρηση και το μητρώο του έργου υποβληθούν από τον ανάδοχο μεταγενέστερα, η πιο πάνω προθεσμία για τη διενέργεια της παραλαβής αρχίζει από την υποβολή της τελικής επιμέτρησης και του μητρώου έργου. Αν δεν υποβληθεί τελική επιμέτρηση και το μητρώο έργου από τον ανάδοχο, η προθεσμία για τη διενέργεια της παραλαβής αρχίζει από την κοινοποίηση στον ανάδοχο της τελικής επιμέτρησης που συντάχθηκε από την υπηρεσία. Αν η παραλαβή δεν διενεργηθεί ή το πρωτόκολλο δεν εγκριθεί μέσα στις πιο πάνω προθεσμίες, η παραλαβή θεωρείται ότι έχει συντελεσθεί αυτοδίκαια τριάντα (30) ημέρες μετά την υποβολή από τον ανάδοχο σχετικής ειδικής όχλησης για τη διενέργειά της και επιβάλλονται στα υπαίτια όργανα του φορέα κατασκευής του έργου οι πειθαρχικές ποινές που προβλέπονται στην παρ. 3 του άρθρου 141 του ν. 4412/16. Αν ο ανάδοχος δεν παραστεί κατά την παραλαβή ή υπογράψει «με επιφύλαξη» το σχετικό πρωτόκολλο, η παραλαβή θεωρείται ότι έχει συντελεστεί αυτοδίκαια εξήντα (60) ημέρες μετά την υποβολή ειδικής όχλησης.

Για τη διενέργεια της προσωρινής παραλαβής η προϊσταμένη αρχή ορίζει την επιτροπή παραλαβής, αφού προηγουμένως η Διευθύνουσα Υπηρεσία της ανακοινώσει την περάτωση των εργασιών και την υποβολή ή σύνταξη της τελικής επιμέτρησης

Η επιτροπή παραλαβής παραλαμβάνει το έργο ποσοτικά και ποιοτικά, ελέγχει κατά το δυνατόν τις επιμετρήσεις, με γενικές ή σποραδικές καταμετρήσεις, καταγράφει στο πρωτόκολλο τις ποσότητες της τελικής επιμέτρησης, όπως διορθώνονται από τους ελέγχους που γίνονται, χωρίς να δεσμεύεται από το περιεχόμενο του τελικού συνοπτικού επιμετρητικού πίνακα, στον οποίο μπορεί να επέλθει διορθωτικά, αιτιολογεί τις τροποποιήσεις στις ποσότητες και αναγράφει τις

παρατηρήσεις της για εργασίες που έχουν εκτελεσθεί με υπέρβαση των εγκεκριμένων ποσοτήτων ή κατά τροποποίηση των εγκεκριμένων σχεδίων . Η επιτροπή επίσης ελέγχει κατά το δυνατόν την ποιότητα των εργασιών και αναγράφει στο πρωτόκολλο τις παρατηρήσεις της, ιδίως για τις εργασίες που κρίνονται απορριπτέες ή ελαττωματικές, ουσιώδεις ή επουσιώδεις που πρέπει να αποκατασταθούν ή παραδεκτές μεν αλλά με μείωση της τιμής τους. Ως επουσιώδεις θεωρούνται αποκλειστικά οι εργασίες που δεν επηρεάζουν τη λειτουργικότητα του έργου, την ασφάλεια των χρηστών και δεν παραβιάζουν όρους αδειοδοτήσεων του έργου.

Στην παραλαβή καλείται, σύμφωνα με τις περιπτώσεις β' και γ' της παραγράφου 1 του άρθρου 143 του ν. 4412/16 να παραστεί ο ανάδοχος. Η παραλαβή γίνεται νόμιμα και χωρίς την παρουσία του αναδόχου αν αυτός έχει κληθεί να παραστεί. Στην τελευταία αυτή περίπτωση, όπως και στην περίπτωση που ο ανάδοχος αρνείται την υπογραφή του πρωτοκόλλου, του κοινοποιείται το πρωτόκολλο, σύμφωνα με τα οριζόμενα στην παράγραφο 1 του άρθρου 143 του ν. 4412/16. Το πρωτόκολλο θεωρείται ως πράξη της διευθύνουσας υπηρεσίας και η σχετική ένσταση ασκείται μέσα στην προθεσμία της παραγράφου 1 του άρθρου 174 του ν. 4412/16, υπολογιζόμενη από την υπογραφή του με επιφύλαξη ή από την κοινοποίηση στον ανάδοχο. Η προσωρινή παραλαβή ολοκληρώνεται με την έγκριση του πρωτοκόλλου από την προϊστάμενη αρχή. Αυτή μπορεί να αναβάλει την έγκριση του πρωτοκόλλου μέχρι να αποκατασταθούν από τον ανάδοχο τα ελαττώματα που διαπιστώθηκαν. Το πρωτόκολλο συντάσσεται υποχρεωτικά σε κάθε περίπτωση.

Στην περίπτωση που η επιτροπή διαπιστώσει την ύπαρξη απορριπτέων ή ελαττωματικών ουσιωδών εργασιών συντάσσει το πρωτόκολλο προσωρινής παραλαβής, σύμφωνα με την παρ. 4 του άρθρου 170 του ν. 4412/16 και προτείνει την αναβολή της παραλαβής μέχρι την αποκατάσταση των αναφερομένων εργασιών. Το εν λόγω πρωτόκολλο υπογράφεται από την επιτροπή και τον ανάδοχο και διαβιβάζεται με τις απόψεις της Διευθύνουσας υπηρεσίας επί της ένστασης του αναδόχου στην προϊστάμενη αρχή η οποία εξετάζει το πρωτόκολλο και την ένσταση και εκδίδει τη σχετική απόφαση. Η απόφαση αυτή κοινοποιείται αμελλητί στον ανάδοχο, μαζί με ειδική διαταγή της Διευθύνουσας υπηρεσίας για την αποκατάσταση και είναι υποχρεωμένος να αποκαταστήσει τις απορριπτέες ή ελαττωματικές εργασίες εντός συγκεκριμένου χρονικού διαστήματος. Από την ημερομηνία κοινοποίησης της ειδικής διαταγής στον ανάδοχο αναστέλλεται η προθεσμία αυτοδίκαιης έγκρισης της προσωρινής παραλαβής. Μετά την παρέλευση του χρόνου αυτού ή αν ο ανάδοχος ειδοποιηθεί ότι αποκατέστησε αυτές τις εργασίες, η Διευθύνουσα Υπηρεσία ενημερώνει αμελλητί τον πρόεδρο της επιτροπής παραλαβής, ο οποίος προσκαλεί άμεσα την επιτροπή παραλαβής η οποία συντάσσει εντός ευλόγου χρονικού διαστήματος και πάντως όχι περισσότερο των δεκαπέντε ημερών και υπογράφει από κοινού με τον ανάδοχο συμπληρωματικό πρωτόκολλο. Το συμπληρωματικό πρωτόκολλο αποτελεί αναπόσπαστο μέρος του αρχικού πρωτοκόλλου και διαβιβάζεται με ένσταση του αναδόχου για έγκριση από την Προϊστάμενη αρχή η οποία το εγκρίνει εντός μηνός από την υποβολή του.

Στην περίπτωση που επιτροπή διαπιστώσει την ύπαρξη απορριπτέων ή ελαττωματικών επουσιωδών εργασιών συντάσσει το πρωτόκολλο προσωρινής παραλαβής, σύμφωνα με την

παράγραφο 4 του άρθρου 170 του ν. 4412/16 και παραλαμβάνει το έργο με παραδεκτές τις ελαττωματικές εργασίες αλλά με μείωση της τιμής τους.

Οι διατάξεις του παρόντος άρθρου έχουν ανάλογη εφαρμογή και για τις περιπτώσεις παραλαβής τμημάτων έργων που περατώθηκαν και μπορεί να έχουν αυτοτελή χρήση, όπου αυτό προβλέπεται από τη σύμβαση, καθώς επίσης και σε όλες τις περιπτώσεις που μια εργολαβία δεν συνεχίζεται, όπως στις περιπτώσεις διάλυσης και έκπτωσης.

Απαραίτητο στοιχείο για την προσωρινή παραλαβή κάθε δημόσιου έργου είναι ο Φάκελος Ασφάλειας και Υγείας (Φ.Α.Υ.), σύμφωνα με την απόφαση ΔΕΕΠΠ/ οικ.433/ 19.9.2000 Β' 1176) του Υφυπουργού Περιβάλλοντος, Χωροταξίας και Δημόσιων Έργων.

Ο ανάδοχος συντάσσει επίσης φάκελο προεκτίμησης της δαπάνης τακτικής συντήρησης και λειτουργίας, με βάση το μητρώο του έργου και εγχειρίδια λειτουργίας και συντήρησης, που αφορούν σε φθορές λόγω συνήθους χρήσης του έργου.

Άρθρο 26 : Χρόνος υποχρεωτικής συντήρησης των έργων

Ο χρόνος εγγύησης, κατά τον οποίο ο ανάδοχος φέρει τον κίνδυνο του έργου και υποχρεούται στη συντήρησή του, σύμφωνα με την παράγραφο 1 του άρθρου 157 και την παρ. 2 του άρθρου 172 του ν. 4412/16 και μετά την πάροδο του οποίου ενεργείται η οριστική παραλαβή, ορίζεται σε δεκαπέντε (15) μήνες.

Ο χρόνος εγγύησης αρχίζει από τη βεβαιωμένη περάτωση των εργασιών αν μέσα σε δύο (2) μήνες από αυτή υποβληθεί από τον ανάδοχο η τελική επιμέτρηση, άλλως από την ημερομηνία που υποβλήθηκε ή με οποιονδήποτε άλλο τρόπο συντάχθηκε η τελική επιμέτρηση.

Κατά το χρόνο εγγύησης και υποχρεωτικής συντήρησης ο ανάδοχος είναι υποχρεωμένος να επιθεωρεί τακτικά τα έργα, να τα διατηρεί σε ικανοποιητική κατάσταση και να αποκαθιστά κάθε βλάβη τους. Εργασίες για την αποκατάσταση βλαβών κλοπών ή βανδαλισμών από τη χρήση, εφόσον δεν οφείλονται σε κακή ποιότητα του έργου εκτελούνται με έγκριση της υπηρεσίας και η δαπάνη αποδίδεται στον ανάδοχο ή οι εργασίες αυτές εκτελούνται από την υπηρεσία.

Αν ο ανάδοχος παραλείπει τις υποχρεώσεις του για τη συντήρηση των έργων κατά το χρόνο εγγύησης, οι απαραίτητες εργασίες μπορεί να εκτελεστούν από την υπηρεσία με οποιονδήποτε τρόπο σε βάρος και για λογαριασμό του υπόχρεου αναδόχου ή όπως αλλιώς προβλέπεται στα συμβατικά τεύχη. Οι εργασίες και ενέργειες συντήρησης καταγράφονται σε ειδικό τεύχος ο μορφότυπος του οποίου και η συχνότητα καταγραφής προβλέπεται στα συμβατικά τεύχη ή συμφωνούνται με την διευθύνουσα υπηρεσία.

Άρθρο 27 : Οριστική παραλαβή

Στην οριστική παραλαβή εφαρμόζονται οι διατάξεις για την προσωρινή παραλαβή των παραγράφων 3, 5 και 6 του άρθρου 170 του ν. 4412/16, όσον αφορά τις αντίστοιχες διαδικασίες για το αντικείμενο της οριστικής παραλαβής.

Η οριστική παραλαβή γίνεται μετά την προσωρινή και την πάροδο του χρόνου υποχρεωτικής από τον ανάδοχο συντήρησης. Πρέπει να διενεργηθεί μέσα σε δύο (2) μήνες από

τότε που λήγει ο χρόνος εγγύησης, σύμφωνα με το άρθρο 171 του ν. 4412/16. Αν η οριστική παραλαβή δεν διενεργηθεί μέσα σε αυτήν την προθεσμία, θεωρείται ότι έχει συντελεσθεί αυτοδίκαια εξήντα (60) ημέρες μετά την υποβολή από τον ανάδοχο σχετικής ειδικής όχλησης για τη διενέργειά της και επιβάλλονται στα υπαίτια όργανα του φορέα κατασκευής του έργου οι πειθαρχικές ποινές που προβλέπονται στην παρ. 3 του άρθρου 141 του ν. 4412/16. Αν η προσωρινή παραλαβή δεν έχει διενεργηθεί μέχρι την οριστική παραλαβή, διενεργείται ταυτόχρονα προσωρινή και οριστική παραλαβή.

Κατά την οριστική παραλαβή η επιτροπή παραλαβής παραλαμβάνει το έργο όσον αφορά την καλή κατάσταση των εργασιών.

Μετά την οριστική παραλαβή του έργου ο ανάδοχος ευθύνεται κατά τις διατάξεις του Αστικού Κώδικα.

Η συντέλεση της οριστικής παραλαβής αποτελεί την αφετηρία της παραγραφής των απαιτήσεων του αναδόχου από την εργολαβική σύμβαση που δεν έχουν ήδη παραγραφεί, σύμφωνα με τις ειδικότερες διατάξεις του ν. 4412/16

Αν η παραλαβή συντελεσθεί αυτοδίκαια και διαπιστωθούν εκ των υστέρων διαφορές στις ποσότητες των εργασιών που εκτελέστηκαν ο ανάδοχος έχει υποχρέωση να επιστρέψει το εργολαβικό αντάλλαγμα που έχει καταβληθεί για τις εργασίες αυτές.

Απαραίτητο στοιχείο για την οριστική παραλαβή κάθε δημόσιου έργου είναι ο Φάκελος Ασφάλειας και Υγείας (Φ.Α.Υ.).

Άρθρο 28 : Απόσβεση δικαιωμάτων αναδόχου

Με την επιφύλαξη μικρότερων προθεσμιών που προβλέπονται στον ν. 4412/16 τα εν γένει δικαιώματα του αναδόχου από τη σύμβαση αποσβεννύονται και οποιαδήποτε εξ αυτών αξίωση παραγράφεται, εάν αυτά δεν ασκηθούν, με σχετική αίτησή του προς τη διευθύνουσα υπηρεσία, μέσα σε προθεσμία τεσσάρων (4) μηνών από την εμφάνιση της γενεσιουργού τους αιτίας.

Άρθρο 29 : Διοικητική επίλυση συμβατικών διαφορών

Κατά των πράξεων ή παραλείψεων της διευθύνουσας υπηρεσίας, που προσβάλλουν έννομο συμφέρον του αναδόχου, χωρεί ένσταση. Η ένσταση ασκείται με κατάθεση στη διευθύνουσα υπηρεσία, μέσα σε ανατρεπτική προθεσμία δεκαπέντε (15) ημερών, από την κοινοποίηση της πράξης ή τη συντέλεση της παράλειψης, εκτός αν σε ειδικές περιπτώσεις ορίζεται διαφορετικά στον ν. 4412/16

Η ένσταση απευθύνεται στην προϊσταμένη αρχή, εκτός αν ορίζεται διαφορετικά σε συγκεκριμένες περιπτώσεις. Η αρμόδια αρχή υποχρεούται να εκδώσει την απόφασή της μέσα σε δύο (2) μήνες από την κατάθεση της ένστασης.

Αν η ένσταση απορριφθεί στο σύνολό της ή μερικώς ή αν παρέλθει άπρακτη η δίμηνη προθεσμία της προηγούμενης παραγράφου, ο ανάδοχος μπορεί να ασκήσει αίτηση θεραπείας μέσα σε ανατρεπτική προθεσμία τριών (3) μηνών από την κοινοποίηση της απόφασης ή από την άπρακτη πάροδο του διμήνου. Η έκδοση ή κοινοποίηση απόφασης επί της ένστασης, μετά την

πάροδο του διμήνου, δεν μεταθέτει την έναρξη της τριμήνιας προθεσμίας για την άσκηση αίτησης θεραπείας.

Αίτηση θεραπείας ασκείται επίσης και κατά αποφάσεων ή πράξεων της προϊσταμένης αρχής ή του κυρίου του έργου, εφόσον με τις αποφάσεις ή πράξεις αυτές δημιουργείται για πρώτη φορά διαφωνία. Στην τελευταία αυτή περίπτωση δεν απαιτείται να προηγηθεί ένσταση και η τριμήνια προθεσμία για την άσκηση της αίτησης θεραπείας αρχίζει από την κοινοποίηση της απόφασης ή της πράξης στον ανάδοχο.

Η Διευθύνουσα Υπηρεσία κατά την έκδοση πράξης η οποία υπόκειται σε ένσταση και η Προϊσταμένη αρχή κατά την έκδοση των πράξεων ή αποφάσεών της, οφείλουν να μνημονεύουν τη δυνατότητα άσκησης ένστασης ή αίτησης θεραπείας, την ανατρεπτική προθεσμία για την άσκηση τους και το αποφαινόμενο όργανο.

Η αίτηση θεραπείας δεν είναι απαραίτητο να έχει συνταχθεί με ορισμένο τύπο, πρέπει όμως να αναφέρει την πράξη ή την παράλειψη, κατά της οποίας στρέφεται, σύντομο ιστορικό της σύμβασης και της διαφωνίας, τους λόγους, στους οποίους στηρίζει τις απόψεις του αυτός που υποβάλλει την αίτηση και ορισμένα αιτήματα, τα οποία πρέπει να είναι ταυτόσημα με τα αιτήματα της ένστασης που τυχόν προηγήθηκε.

Η αίτηση θεραπείας απευθύνεται στον Υπουργό Υποδομών, Μεταφορών και Δικτύων ή στο κατά περίπτωση, σύμφωνα με τις κείμενες διατάξεις αρμόδιο αποφαινόμενο όργανο και η επίδοσή της γίνεται πάντοτε με δικαστικό επιμελητή, κοινοποιείται δε και στην υπηρεσία που έχει εκδώσει την προσβαλλόμενη πράξη. Αν η αίτηση στρέφεται κατά παράλειψης έκδοσης της πράξης, η κοινοποίηση γίνεται προς τη διευθύνουσα υπηρεσία.

Η αίτηση θεραπείας συνοδεύεται από αντίγραφο της πράξης, από την οποία προήλθε η διαφωνία, της ένστασης που υποβλήθηκε κατ' αυτής και της πράξης ή απόφασης κατά της οποίας στρέφεται η αίτηση, αν κοινοποιήθηκε τέτοια πράξη ή απόφαση.

Η Διευθύνουσα Υπηρεσία και η αρμόδια για την ένσταση προϊσταμένη αρχή, αν η ίδια δεν είναι αρμόδια για την εισήγηση, υποχρεούνται μέσα σε είκοσι (20) ημέρες από την κατάθεση της αίτησης να διαβιβάσουν στην αρμόδια για την αίτηση θεραπείας υπηρεσία τις απόψεις τους επί αυτής και το φάκελο της υπόθεσης, ο οποίος περιλαμβάνει πάντοτε τα συμβατικά τεύχη ή αντίγραφά τους. Η παράλειψη αυτή αποτελεί πειθαρχική παράβαση και επιβάλλονται οι πειθαρχικές ποινές που προβλέπονται στο άρθρο 141 του ν. 4412/16. Τα συμβατικά τεύχη μπορεί να τα προσκομίσει και αυτός που υποβάλλει την αίτηση.

Προκειμένου να συζητηθεί η αίτηση θεραπείας στο τεχνικό συμβούλιο η αρμόδια για την εισήγηση υπηρεσία, σε συνεννόηση με τη Γραμματεία του Συμβουλίου καλεί με έγγραφη πρόσκλησή της τον ανάδοχο να παραστεί, σε ορισμένη ημέρα και ώρα και πάντως όχι νωρίτερα από δέκα (10) ημέρες από την επίδοση της πρόσκλησης, αυτοπροσώπως ή με νόμιμα εξουσιοδοτημένο αντιπρόσωπο στη συνεδρίαση του συμβουλίου, για να υποστηρίξει τις απόψεις του και να δώσει κάθε σχετική πληροφορία ή διευκρίνιση που θα ζητηθεί από τα μέλη του συμβουλίου. Η επίδοση της πρόσκλησης γίνεται, σύμφωνα με το άρθρο 143 του ν. 4412/16. Κατά τη συζήτηση καλείται και ο κύριος του έργου που υποβάλλει αίτηση θεραπείας ή αντιρρήσεις κατ' αυτής.

Αν ο ανάδοχος, μολονότι κλήθηκε, δεν παρέστη ο ίδιος ή με αντιπρόσωπό του, γίνεται σχετική μνεία στα πρακτικά του συμβουλίου και το συμβούλιο προχωρεί στην εξέταση της αίτησης θεραπείας και χωρίς την παρουσία του. Τα ίδια εφαρμόζονται και όταν κληθεί και δεν παρευρεθεί ο κύριος του έργου, ο οποίος άσκησε αίτηση θεραπείας ή αντιρρήσεις.

Η εξέταση της αίτησης θεραπείας αρχίζει με την προφορική ανάπτυξη της έγγραφης εισήγησης της αρμόδιας υπηρεσίας προς το συμβούλιο. Η εισήγηση ερευνά πρώτα το εμπρόθεσμο της αίτησης θεραπείας, της ένστασης που τυχόν προηγήθηκε, της επίδοσης της αίτησης θεραπείας στον αντισυμβαλλόμενο, στις περιπτώσεις που απαιτείται τέτοια επίδοση, καθώς και των αντιρρήσεων του αντισυμβαλλομένου, αν έχουν υποβληθεί αντιρρήσεις. Στη συνέχεια εξετάζει την ουσιαστική βασιμότητα της αίτησης θεραπείας, ανάλογα με τους περιεχόμενους σε αυτή λόγους και τα προβαλλόμενα σχετικά αιτήματα. Αν η αίτηση έχει οικονομικό αντικείμενο, η εισήγηση περιλαμβάνει εκτίμηση αυτού. Την προφορική ανάπτυξη της εισήγησης ακολουθεί συζήτηση για την πλήρη ενημέρωση των μελών του συμβουλίου στην υπόθεση. Στη συνέχεια καλείται να ακουσθεί αυτός που άσκησε την αίτηση θεραπείας και αυτός που τυχόν υπέβαλε αντιρρήσεις. Ο πρόεδρος του συμβουλίου ορίζει τη σειρά ακρόασης ή και την ενδεχόμενη ταυτόχρονη ακρόαση. Όταν οι ενδιαφερόμενοι αποχωρήσουν, συνεχίζεται η συζήτηση από το συμβούλιο, το οποίο μετά το τέλος της συζήτησης γνωμοδοτεί αιτιολογημένα για την υπόθεση.

Σε κάθε αίτηση θεραπείας αποφασίζει το κατά περίπτωση αποφαινόμενο όργανο, ύστερα από γνώμη του αρμόδιου Τεχνικού Συμβουλίου, μέσα σε προθεσμία τριών (3) μηνών από την επίδοση της αίτησης θεραπείας.

Αν η αίτηση θεραπείας απορριφθεί με απόφαση του κατά περίπτωση αποφαινόμενου οργάνου ή αν αυτό δεν εκδώσει και κοινοποιήσει την απόφασή του μέσα στην τρίμηνη προθεσμία της παραγράφου 14 του άρθρου 174 του ν. 4412/16, αυτός που υπέβαλε την αίτηση θεραπείας μπορεί να προσφύγει στο αρμόδιο δικαστήριο, σύμφωνα με το άρθρο 175 του ν. 4412/16. Η κοινοποίηση της απόφασης γίνεται μέσα στην ανωτέρω τρίμηνη προθεσμία. Αν τα αρμόδια υπηρεσιακά όργανα δεν προσκομίσουν μέχρι το δεύτερο δεκαήμερο του τρίτου μήνα το σχέδιο απόφασης επί της αίτησης θεραπείας στο κατά περίπτωση αποφαινόμενο όργανο επιβάλλονται οι πειθαρχικές ποινές που προβλέπονται στο άρθρο 141 του ν. 4412/16.

Αν η αίτηση θεραπείας είναι εμπρόθεσμη, το κατά περίπτωση αποφαινόμενο όργανο μπορεί να εκδώσει την απόφασή του και μετά την πάροδο της προθεσμίας της παραγράφου 14 του άρθρου 174 του ν. 4412/16, αλλά οπωσδήποτε όχι πέραν του έτους από τη λήξη αυτής, εφόσον δεν έχει λήξει η προθεσμία για την άσκηση προσφυγής ή έχει ασκηθεί εμπρόθεσμα σχετική προσφυγή και δεν έχει ακόμα εκδοθεί επί της προσφυγής αυτής απόφαση του Δικαστηρίου. Η απόφαση του κατά περίπτωση αποφαινόμενου οργάνου που εκδίδεται, σύμφωνα με την παράγραφο αυτή δεν υπόκειται σε κανένα ένδικο μέσο και είναι εκτελεστή μόνο αν την αποδέχεται αυτός που υπέβαλε την αίτηση θεραπείας και παραιτηθεί από το δικαίωμα άσκησης προσφυγής και από τυχόν ασκηθείσα προσφυγή του. Η αποδοχή μπορεί να γίνει σε ανατρεπτική προθεσμία ενός (1) μηνός από την κοινοποίηση στον ανάδοχο της σχετικής απόφασης. Σε κάθε περίπτωση κατασχύει η τυχόν εκδοθείσα απόφαση του εφετείου.

Άρθρο 30 : Δικαστική επίλυση διαφορών

Κάθε διαφορά μεταξύ των συμβαλλόμενων μερών που προκύπτει από τη σύμβαση κατασκευής δημόσιου έργου επιλύεται με την άσκηση προσφυγής ή αγωγής στο αρμόδιο δικαστήριο κατά τις διατάξεις του Κώδικα Διοικητικής Δικονομίας ή του Κώδικα Πολιτικής Δικονομίας.

Αρμόδιο δικαστήριο για την εκδίκαση των διαφορών αυτών είναι το διοικητικό ή το πολιτικό εφετείο της περιφέρειας, στην οποία εκτελείται το έργο.

Της προσφυγής στο εφετείο προηγείται υποχρεωτικά αίτηση θεραπείας, σύμφωνα με το άρθρο 174 του ν. 4412/16, διαφορετικά η προσφυγή απορρίπτεται ως απαράδεκτη. Η προσφυγή στο εφετείο ασκείται μέσα σε ανατρεπτική προθεσμία δύο (2) μηνών από την κοινοποίηση της απόφασης που εκδόθηκε επί της αίτησης θεραπείας ή από τη λήξη της τριμήνης προθεσμίας της παραγράφου 14 του άρθρου 174 του ν. 4412/16. Δεν απαιτείται η τήρηση ενδικοφανούς προδικασίας αν ασκείται από τον ενδιαφερόμενο αγωγή, στο δικόγραφο της οποίας δεν σωρεύεται αίτημα ακύρωσης ή τροποποίησης διοικητικής πράξης ή παράλειψης.

Η υπόθεση συζητείται σε δικάσιμο που ορίζεται όσο το δυνατόν συντομότερα. Οι διάδικοι υποχρεούνται να προσκομίσουν κατά την πρώτη συζήτηση όλα τα αποδεικτικά μέσα. Το δικαστήριο λαμβάνει υπόψη και αποδεικτικά μέσα που δεν πληρούν τους όρους του νόμου. Αν ο φάκελος της υπόθεσης δεν αποσταλεί στο διοικητικό εφετείο από τη Διοίκηση, η συζήτηση αναβάλλεται σε νέα δικάσιμο, κατά την οποία η υπόθεση συζητείται με βάση τα στοιχεία που προσκομίζει ο προσφεύγων, αν το ζητήσει ο ίδιος.

Η συζήτηση και η διεξαγωγή της απόδειξης ολοκληρώνονται σε μια δικάσιμο, ανεξάρτητα από τη δικαιοδοσία που υπάγεται η υπόθεση. Αν ο χρόνος δεν επαρκεί, επιτρέπεται διακοπή για άλλη ημέρα και ώρα ενώπιον των ίδιων δικαστών, με προφορική ανακοίνωση που καταχωρίζεται στα πρακτικά και επέχει θέση κλήτευσης όλων των διαδίκων, των μαρτύρων και εκείνων που δεν παρίστανται.

Ένορκες βεβαιώσεις ενώπιον ειρηνοδίκη ή συμβολαιογράφου ή προξένου λαμβάνονται υπόψη μόνο αν έχουν δοθεί ύστερα από κλήτευση του αντιδίκου τρεις (3) τουλάχιστον εργάσιμες ημέρες πριν από τη βεβαίωση και, αν πρόκειται να δοθούν στην αλλοδαπή, οκτώ (8) τουλάχιστον ημέρες πριν από αυτή. Η απόφαση εκδίδεται το ταχύτερο και αρκεί πιθανολόγηση. Οι αποφάσεις του διοικητικού ή πολιτικού εφετείου είναι αμέσως εκτελεστές.

Η αίτηση αναίρεσης κατά των αποφάσεων του πολιτικού εφετείου επιτρέπεται μόνο για τους λόγους που αναφέρονται στο άρθρο 559 αριθμούς 1 έως 7, 9, 16, 17, 19 και 20 του Κώδικα Πολιτικής Δικονομίας. Αν από την εκτέλεση της απόφασης πιθανολογείται κίνδυνος βλάβης, της οποίας η αποκατάσταση δεν είναι εύκολη, μπορεί να διαταχθεί με αίτηση κάποιου από τους διαδίκους η ολική ή εν μέρει αναστολή της εκτέλεσης της προσβαλλόμενης απόφασης, με τον όρο παροχής ανάλογης εγγύησης ή και χωρίς εγγύηση ή να εξαρτηθεί η εκτέλεση της απόφασης από την παροχή εγγύησης από το διάδικο που έχει νικήσει. Για την αίτηση αποφαιίνεται, συνεδριάζοντας ως συμβούλιο, χωρίς υποχρεωτική κλήτευση των διαδίκων, το αρμόδιο τμήμα του Συμβουλίου της

Επικρατείας ή του Αρείου Πάγου, το οποίο συγκροτείται από τρία μέλη, στα οποία περιλαμβάνεται υποχρεωτικά ο εισηγητής της υπόθεσης. Η απόφαση της αναστολής μπορεί κατά τον ίδιο τρόπο να ανακληθεί, με αίτηση κάποιου από τους διαδικούς έως και κατά την πρώτη συζήτηση της αναίρεσης.

Αν ο κύριος του έργου ασκήσει αναίρεση, με αίτηση του αναδόχου, μπορεί μέχρι την εκδίκασή της να γίνει συμβιβασμός. Για το συμβιβασμό εκδίδεται απόφαση του Υπουργού Υποδομών, Μεταφορών και Δικτύων ή του αρμόδιου οργάνου των φορέων που εκτελούν δημόσια έργα, ύστερα από γνώμη του αρμόδιου τεχνικού συμβουλίου. Μετά την αποδοχή αυτής από τον ανάδοχο, ο κύριος του έργου ή ο φορέας κατασκευής παραιτείται από την αναίρεση.

Αν ο ανάδοχος του έργου είναι κοινοπραξία, η προσφυγή ασκείται είτε από την ίδια είτε από όλα τα μέλη της, που μεταξύ τους στην περίπτωση αυτή υπάρχει αναγκαστική ομοδικία.

Άρθρο 31 : Έκπτωση αναδόχου

Αν ο ανάδοχος δεν εκπληρώνει τις συμβατικές του υποχρεώσεις ή δεν συμμορφώνεται με τις γραπτές εντολές της υπηρεσίας, που είναι σύμφωνες με τη σύμβαση ή το νόμο, κηρύσσεται έκπτωτος από την εργολαβία.

Η διαδικασία έκπτωσης κινείται υποχρεωτικά κατά του αναδόχου, αν συντρέχει μία από τις παρακάτω περιπτώσεις:

α) Καθυστερήσει υπαίτια, πέραν του μηνός από της υπογραφής της συμβάσεως την έναρξη των εργασιών ή την υποβολή του αναλυτικού χρονοδιαγράμματος, σύμφωνα και με τα προβλεπόμενα στη σύμβαση.

β) Υπερβεί με υπαιτιότητά του, για χρόνο περισσότερο του μηνός, τον προβλεπόμενο στη σύμβαση χρόνο για την ολοκλήρωση της εργοταξιακής του ανάπτυξης.

γ) Υπερβεί με υπαιτιότητά του, κατά δύο (2) τουλάχιστον μήνες, έστω και μία αποκλειστική προθεσμία του εγκεκριμένου χρονοδιαγράμματος. Κατ' εξαίρεση, αν η εκτέλεση των εργασιών καθυστερεί, αλλά ο ανάδοχος έχει ήδη εκτελέσει εργασίες που αντιστοιχούν σε ποσοστό τουλάχιστον ογδόντα τοις εκατό (80%) του συμβατικού αντικειμένου, όπως έχει διαμορφωθεί με τις υπογραφείσες συμπληρωματικές συμβάσεις, είναι δυνατή η χορήγηση παράτασης των προθεσμιών προς το συμφέρον του έργου, έστω κι αν η καθυστέρηση των εργασιών οφείλεται σε υπαιτιότητά του. Η παράταση χορηγείται στην περίπτωση αυτή χωρίς αναθεώρηση τιμών και με επιβολή των προβλεπομένων στις διατάξεις του άρθρου 148 του ν. 4412/16.

δ) Οι εργασίες του είναι κατά σύστημα κακότεχνες ή τα υλικά που χρησιμοποιεί δεν ανταποκρίνονται στις προδιαγραφές. Για να κηρυχθεί ο ανάδοχος έκπτωτος για το λόγο αυτόν πρέπει να έχει προηγηθεί, τουλάχιστον μία φορά, η εφαρμογή των διατάξεων του άρθρου 159 του ν4412/16 για την αποκατάσταση των κακοτεχνιών του έργου και να έχει απορριφθεί, στο πλαίσιο της εφαρμογής των διατάξεων αυτών, η ένσταση του αναδόχου.

ε) Παρεκκλίνει επανειλημμένα από τα εγκεκριμένα σχέδια ή παραλείπει συστηματικά την τήρηση των κανόνων ασφαλείας των εργαζομένων ή προστασίας του περιβάλλοντος. Για να κινηθεί

η διαδικασία έκπτωσης στην περίπτωση αυτή απαιτείται η κοινοποίηση δύο (2) τουλάχιστον σχετικών εγγράφων προειδοποιήσεων της διευθύνουσας υπηρεσίας προς τον ανάδοχο.

στ) Διαπιστωθεί ότι προσκόμισε πλαστή εγγυητική επιστολή

Η περίπτωση γ' της ανωτέρω παραγράφου εφαρμόζεται αναλογικά και στην περίπτωση παραβίασης των ενδεικτικών προθεσμιών της παρούσας παραγράφου. Για την εφαρμογή της καθορίζονται υποχρεωτικά στα συμβατικά τεύχη και για την περίοδο έναρξης των εργασιών εκτέλεσης, ενδεικτικές τμηματικές προθεσμίες ανά έναν (1) ή το πολύ δύο (2) μήνες ανάλογα με το μέγεθος του έργου και τις συνθήκες εκτέλεσης. Οι ως άνω ενδεικτικές προθεσμίες τίθενται για το διάστημα από την υπογραφή της σύμβασης μέχρι το πέρας του ενός τετάρτου (1/4) της αρχικής συμβατικής προθεσμίας περαίωσης. Το χρονικό αυτό διάστημα δεν μπορεί να είναι μικρότερο από έξι (6) μήνες.

Αν υφίσταται λόγος έκπτωσης, κοινοποιείται στον ανάδοχο, σύμφωνα με τις διατάξεις της παραγράφου 1 του άρθρου 143 του ν. 4412/16, ειδική πρόσκληση της διευθύνουσας υπηρεσίας, εκτός της περίπτωσης της παρ. 5 του άρθρου 105 του ν. 4412/16, η οποία αναφέρεται απαραίτητα στις διατάξεις του άρθρου αυτού και περιλαμβάνει συγκεκριμένη αναλυτική περιγραφή ενεργειών ή εργασιών που πρέπει να εκτελέσει ο ανάδοχος μέσα στην τασσόμενη προθεσμία, με εκτίμηση του κόστους εφόσον αφορούν τιμολογούμενες εργασίες. Η τασσόμενη προθεσμία πρέπει να είναι εύλογη, δηλαδή ανάλογη του χρόνου που απαιτείται κατά την κοινή αντίληψη για την εκτέλεση των εργασιών ή των ενεργειών. Δεν μπορεί πάντως να είναι μικρότερη από δέκα (10) ημέρες, ούτε και μεγαλύτερη από τριάντα (30) ημέρες.

Όταν ζητείται η λήψη μέτρων για την αποτροπή επείγοντος κινδύνου, η προθεσμία που τάσσεται μπορεί να είναι μικρότερη των δέκα (10) ημερών.

Κατ' εξαίρεση δεν απαιτείται η κοινοποίηση ειδικής πρόσκλησης και η έκπτωση κηρύσσεται άμεσα, ύστερα από προηγούμενη ακρόαση, κατόπιν κλήσης η οποία επιδίδεται προ πέντε (5) ημερών, με απόφαση της διευθύνουσας υπηρεσίας, στις περιπτώσεις που ο ανάδοχος υποπίπτει, αποδεδειγμένα, σε ένα από τα αδικήματα ή τα πειθαρχικά παραπτώματα που επισύρουν τον αποκλεισμό του, σύμφωνα με την διακήρυξη του διαγωνισμού στον οποίο αναδείχθηκε ανάδοχος, εφαρμοζομένων κατά τα λοιπά των διατάξεων των παραγράφων 7 έως 13 άρθρου 160 του ν. 4412/16.

Παρά την κοινοποίηση της ειδικής πρόσκλησης και τις προθεσμίες που τάσσει για την εκτέλεση συγκεκριμένων εργασιών ή ενεργειών, ο ανάδοχος είναι υποχρεωμένος να τηρεί τις εκ της συμβάσεως υποχρεώσεις του, για την εμπρόθεσμη εκτέλεση των έργων ή τμημάτων του και υφίσταται τις νόμιμες συνέπειες από την υπέρβαση των συμβατικών προθεσμιών.

Αν η προθεσμία που τέθηκε με την ειδική πρόσκληση παρήλθε χωρίς ο ανάδοχος να συμμορφωθεί με το περιεχόμενό της, κηρύσσεται έκπτωτος αμέσως και πάντως πριν από την παρέλευση δεκαπέντε (15) ημερών από την πάροδο της προθεσμίας, με απόφαση του προϊσταμένου της διευθύνουσας υπηρεσίας η οποία κοινοποιείται στον ανάδοχο, σύμφωνα με τις προβλέψεις της παραγράφου 1 του άρθρου 143 του ν. 4412/16. Στην απόφαση προσδιορίζονται οι εργασίες και ενέργειες που εκτέλεσε ο ανάδοχος, σε συμμόρφωση προς την ειδική πρόσκληση και

αιτιολογείται η έκπτωση, με αναφορά στις εργασίες που δεν εκτέλεσε και ενέργειες που δεν συμμορφώθηκε.

Αν κατά της απόφασης έκπτωσης δεν ασκηθεί εμπρόθεσμα ένσταση ή αν απορριφθεί η ένσταση από την αρμόδια προς τούτο προϊσταμένη αρχή, η έκπτωση καθίσταται οριστική. Αν ασκηθεί εμπρόθεσμα ένσταση, αναστέλλονται οι συνέπειες της έκπτωσης μέχρι αυτή να οριστικοποιηθεί και ο ανάδοχος υποχρεούται να συνεχίσει τις εργασίες της εργολαβίας. Η απόφαση επί της ενστάσεως εκδίδεται, μετά γνώμη του αρμόδιου Τεχνικού Συμβουλίου, από την προϊσταμένη αρχή και κοινοποιείται υποχρεωτικά, εντός δύο (2) μηνών από την κατάθεσή της. Η αποδοχή ή απόρριψη της ένστασης αιτιολογείται, μεταξύ δε των λόγων αποδοχής μπορεί να περιλαμβάνεται και η καταφανής βελτίωση του ρυθμού ή της ποιότητας των εκτελούμενων εργασιών, ώστε να πιθανολογείται βάσιμα η έγκαιρη και έντεχνη εκτέλεση του έργου. Αν η ανωτέρω δίμηνη προθεσμία παρέλθει άπρακτη, κινείται η πειθαρχική διαδικασία κατά των υπαίτιων υπαλλήλων κατά το άρθρο 141 του ν. 4412/16, για την επιβολή ποινών αναλόγων προς τις επιπτώσεις της αμέλειάς τους στα συμφέροντα του κυρίου του έργου, επιπλέον δε, ο ανάδοχος υποχρεούται να διακόψει τις εργασίες, έως ότου εκδοθεί ρητή απόφαση της προϊσταμένης αρχής επί της ενστάσεώς του. Για το χρόνο διάρκειας της διακοπής δικαιούται ισόποση παράταση προθεσμίας με αναθεώρηση, εφόσον η ένστασή του γίνει τελικά αποδεκτή, ενώ η διακοπή των εργασιών δεν αποτελεί λόγο για τη διάλυση της σύμβασης. Ουδμία εργασία εκτελούμενη μετά την ημέρα της κατά τα άνω υποχρεωτικής διακοπής των εργασιών και μέχρι την έκδοση θετικής για τον ανάδοχο αποφάσεως πιστοποιείται για πληρωμή.

Μόλις οριστικοποιηθεί η έκπτωση, με την κοινοποίηση στον ανάδοχο της απόφασης επί της ενστάσεως, η προϊσταμένη αρχή υποχρεούται να ενημερώσει εγγράφως τη Διεύθυνση Μητρώων της Γενικής Γραμματείας Υποδομών του Υπουργείου Υποδομών, Μεταφορών και Δικτύων.

Αν μετά την κήρυξη της έκπτωσης και πριν από την οριστικοποίησή της ο ανάδοχος εξακολουθεί να παραμελεί τις υποχρεώσεις του, η διευθύνουσα υπηρεσία μπορεί να επέμβει για την αποτροπή ενδεχόμενων κινδύνων για το έργο και εκτελεί τις απαιτούμενες προς τούτο εργασίες σε βάρος και για λογαριασμό του αναδόχου. Επίσης εκτελεί τις απαραίτητες κατεπείγουσες εργασίες μετά την οριστικοποίηση της έκπτωσης και μέχρι τον καθορισμό του τρόπου εκτέλεσης των υπολειπόμενων εργασιών, από την αρμόδια προϊσταμένη αρχή. Η εκτέλεση των εργασιών της παραγράφου αυτής γίνεται με απευθείας εντολή ανάθεσης σε άλλον εργολήπτη ή με πρόχειρο διαγωνισμό ή με αυτεπιστασία η οποία εκδίδεται από τον προϊστάμενο της διευθύνουσας υπηρεσίας.

Αν η έκπτωση καταστεί οριστική, ο ανάδοχος αποξενώνεται και αποβάλλεται αμέσως από το έργο και η εργολαβία εκκαθαρίζεται το συντομότερο δυνατό.

Κατ' εξαίρεση, μπορεί να επιτραπεί στον έκπτωτο ανάδοχο να συμπληρώσει ημιτελείς εργασίες, ώστε να καταστεί δυνατή η επιμέτρησή τους ή να εκτελέσει εργασίες προς άρση ή αποτροπή κινδύνων.

Κατά του οριστικά έκπτωτου αναδόχου επέρχονται αθροιστικά οι εξής συνέπειες, τις οποίες υποχρεούται να υλοποιήσει η Διευθύνουσα Υπηρεσία εντός μηνός από την οριστικοποίηση της έκπτωσης:

α) Καθίσταται άμεσα απαιτητό το αναπόσβεστο μέρος της προκαταβολής προσαυξημένο με τους νόμιμους τόκους και εισπράττεται από τον κύριο του έργου με κατάπτωση ανάλογου ποσού της αντίστοιχης εγγύησης.

β) Καταπίπτει υπέρ του κυρίου του έργου, ως ειδική ποινική ρήτρα, το σύνολο των εγγυήσεων για την καλή εκτέλεση του έργου, όπως ορίζονται στο άρθρο 72 και κατά μέγιστο μέχρι το υπολειπόμενο προς κατασκευή ποσό της σύμβασης και εφόσον ληφθεί υπόψη προς επιστροφή αρνητικός λογαριασμός.

γ) Καταπίπτει το σύνολο των ποινικών ρητρών που προβλέπονται για την υπέρβαση της συνολικής προθεσμίας περαίωσης του έργου και για τις τμηματικές προθεσμίες. Οι ποινικές ρήτρες περιλαμβάνονται στον εκκαθαριστικό λογαριασμό της έκπτωτης εργολαβίας.

Για την εκκαθάριση της εργολαβίας καλείται ο έκπτωτος ανάδοχος να υποβάλει μέσα σε έναν (1) μήνα την επιμέτρηση των εργασιών που έχει εκτελέσει. Αν αμελήσει την υποχρέωσή του αυτή, η Διευθύνουσα Υπηρεσία προβαίνει η ίδια στη σύνταξη της επιμέτρησης ή την αναθέτει σε ιδιώτη μηχανικό, καλώντας τον έκπτωτο ανάδοχο να παραστεί. Η επιμέτρηση ελέγχεται και εγκρίνεται από τη Διευθύνουσα Υπηρεσία εντός μηνός από της υποβολής της και κοινοποιείται στον έκπτωτο ανάδοχο, ο οποίος μπορεί να υποβάλει ένσταση εντός δεκαπέντε (15) ημερών. Το ίδιο ισχύει αναλογικά και αν η επιμέτρηση συνταχθεί με επιμέλεια της διευθύνουσας υπηρεσίας. Επί της ένστασης αποφάινεται η προϊσταμένη αρχή εντός δύο (2) μηνών από την υποβολή της. Αν η επιμέτρηση ανατεθεί προς σύνταξη σε ιδιώτη μηχανικό, η σχετική δαπάνη καταβάλλεται από τις πιστώσεις του έργου με απόφαση της διευθύνουσας υπηρεσίας και περιλαμβάνεται στον εκκαθαριστικό λογαριασμό της έκπτωτης εργολαβίας. Η επιμέτρηση περιλαμβάνει μόνο ολοκληρωμένες εργασίες. Κατ' εξαίρεση ημιτελείς εργασίες και εισκομισθέντα στο εργοτάξο υλικά περιλαμβάνονται στην επιμέτρηση, αν κατά την κρίση της υπηρεσίας είναι χρήσιμα για τον κύριο του έργου, εν όψει της προοπτικής συνέχισής του.

Στον εκκαθαριστικό λογαριασμό περιλαμβάνεται το σύνολο των ποινικών ρητρών της παρ. 10 άρθρου 160 του ν.4412/16 και κάθε άλλη εκκαθαρισμένη απαίτηση κατά του έκπτωτου αναδόχου. Αν ο εκκαθαριστικός λογαριασμός είναι αρνητικός, η διαφορά εισπράττεται, σύμφωνα με τις διατάξεις που ισχύουν για την είσπραξη των απαιτήσεων του κυρίου του έργου. Αν κατά την παραλαβή των εργασιών της έκπτωτης εργολαβίας, που διενεργείται ταυτόχρονα ως προσωρινή και οριστική, προκύψουν διαφορές στα ποσά του εκκαθαριστικού λογαριασμού, συντάσσεται νέος τελικός λογαριασμός, αλλιώς ο εκκαθαριστικός λογαριασμός ισχύει ως τελικός.

Αν, μετά την οριστικοποίηση της έκπτωσης, η προϊσταμένη αρχή αποφασίσει την ολοκλήρωση του έργου, προσκαλεί τον επόμενο κατά σειρά μειοδότη του διαγωνισμού, στον οποίο αναδείχθηκε ο έκπτωτος ανάδοχος και του προτείνει να αναλάβει αυτός το έργο ολοκλήρωσης της έκπτωτης εργολαβίας, με τους ίδιους όρους και προϋποθέσεις και βάσει της προσφοράς που υπέβαλε στο διαγωνισμό. Η σύμβαση εκτέλεσης συνάπτεται εφόσον εντός δεκαπέντε (15) ημερών

από την κοινοποίηση της πρότασης περιέλθει στην προϊσταμένη αρχή έγγραφη και ανεπιφύλακτη αποδοχή της. Η άπρακτη πάροδος της προθεσμίας θεωρείται ως απόρριψη της πρότασης. Αν ο ανωτέρω μειοδότης δεν δεχθεί την πρόταση σύναψης σύμβασης, η προϊσταμένη αρχή προσκαλεί τον επόμενο κατά σειρά μειοδότη, ακολουθώντας κατά τα λοιπά την ίδια διαδικασία. Εφόσον και αυτός απορρίψει την πρόταση, η προϊσταμένη αρχή για την ανάδειξη αναδόχου στο έργο προσφεύγει κατά την κρίση της είτε στην ανοικτή δημοπρασία είτε στη διαδικασία με διαπραγμάτευση, κατά τις οικείες διατάξεις.

Η διαδικασία της παραγράφου αυτής δεν εφαρμόζεται μόνο στην περίπτωση που η προϊσταμένη αρχή κρίνει αιτιολογημένα ότι οι παραπάνω προσφορές δεν είναι ικανοποιητικές για τον κύριο του έργου, ενώ μπορεί να εφαρμόζεται αναλογικά και σε περίπτωση ολοκλήρωσης του έργου, ύστερα από αυτοδίκαιη διάλυση της σύμβασης κατόπιν πτώχευσης του αναδόχου ή διάλυση με υπαιτιότητα του κυρίου του έργου κατά τις κείμενες διατάξεις.

Άρθρο 32 : Διακοπή εργασιών – Διάλυση της σύμβασης

Η σύμβαση διαλύεται από την κοινοποίηση στον ανάδοχο διαταγής του φορέα κατασκευής του έργου για οριστική διακοπή των εργασιών, εκτός αν με τη διαταγή αυτή ορίζεται μεταγενέστερος χρόνος διάλυσης, για να εκτελεσθούν οριζόμενες στη διαταγή εργασίες.

Ο ανάδοχος μπορεί να ζητήσει τη διάλυση της σύμβασης:

α) Αν μετά την υπογραφή της σύμβασης καθυστερήσει η έναρξη των εργασιών περισσότερο από τρεις (3) μήνες με υπαιτιότητα του φορέα κατασκευής ή του κυρίου του έργου, εκτός αν στη σύμβαση ορίζεται διαφορετικά σχετικά με την έναρξη των εργασιών.

β) Αν οι εργασίες, ύστερα από την έναρξη τους, διακοπουν είτε με διαταγή είτε από υπαιτιότητα του φορέα κατασκευής ή του κυρίου του έργου για διάστημα μεγαλύτερο των τριών (3) μηνών από την κοινοποίηση της διαταγής διακοπής στην πρώτη περίπτωση ή από την υποβολή ειδικής δήλωσης του αναδόχου στη δεύτερη.

γ) Σε περίπτωση διακοπής για καθυστέρηση πληρωμών, σύμφωνα με την παρ. 9 του άρθρου 152 του ν. 4412/16, η διάλυση μπορεί να ζητηθεί μετά δίμηνο από τη δήλωση διακοπής των εργασιών.

δ) Αν η καθυστέρηση των εργασιών χωρίς υπαιτιότητα του αναδόχου υπερβεί την οριακή προθεσμία.

Αν υπάρχει υπαιτιότητα του φορέα κατασκευής ή του κυρίου του έργου, για διακοπή των εργασιών, ο ανάδοχος υποβάλλει την ειδική δήλωση διακοπής των εργασιών στον προϊστάμενο της διευθύνουσας υπηρεσίας. Με τη δήλωση αυτή:

α) Καθορίζεται συγκεκριμένα η υπαιτιότητα, που αποδίδεται στον φορέα κατασκευής ή τον κύριο του έργου, η οποία προκαλεί τη διακοπή των εργασιών.

β) Δίνονται στοιχεία για τα τμήματα του έργου που έχουν κατασκευαστεί μέχρι τη διακοπή των εργασιών και για την εκτίμηση της αξίας τους.

γ) Περιγράφονται τα τμήματα του έργου που υπολείπονται για εκτέλεση και αιτιολογείται για καθένα από αυτά η έλλειψη δυνατότητας κατασκευής, λόγω της υπαιτιότητας του φορέα κατασκευής ή του κυρίου του έργου, αν πρόκειται για τέτοια περίπτωση.

Δήλωση που δεν περιλαμβάνει τα ανωτέρω στοιχεία, δεν παράγει έννομο αποτέλεσμα. Η δήλωση κοινοποιείται και στον κύριο του έργου, όταν αυτός δεν ταυτίζεται με τον φορέα κατασκευής του έργου.

Μετά την επίδοση της ειδικής δήλωσης, κατά την παρ. 3 άρθρου 161 του ν. 4412/16 η Διευθύνουσα Υπηρεσία εξακριβώνει μέσα σε δέκα πέντε (15) ημέρες τα στοιχεία της δήλωσης και εκδίδει απόφαση που αποδέχεται ή απορρίπτει το περιεχόμενο της δήλωσης.

Αν περάσει διάστημα μεγαλύτερο των τριών (3) μηνών από την υποβολή της ειδικής δήλωσης του αναδόχου, για διακοπή των εργασιών με υπαιτιότητα του φορέα κατασκευής ή του κυρίου του έργου ή δύο (2) μηνών, σε περίπτωση καθυστέρησης πληρωμών, ο ανάδοχος μπορεί να ζητήσει τη διάλυση της σύμβασης. Στην περίπτωση αυτή, τα στοιχεία των προηγούμενων παραγράφων συνεκτιμώνται για το σχηματισμό γνώμης στο αίτημα του αναδόχου.

Σε περίπτωση που ο ανάδοχος ζητήσει τη διάλυση της σύμβασης, λόγω παρέλευσης της οριακής προθεσμίας με υπαιτιότητα του φορέα κατασκευής ή του κυρίου του έργου, η απόφαση της διευθύνουσας υπηρεσίας πρέπει να κοινοποιηθεί αμελλητί στον ανάδοχο μέσα σε προθεσμία τριάντα (30) ημερών. Μέχρι τότε, όπως και σε περίπτωση απορριπτικής απόφασης, οι εργασίες συνεχίζονται μέχρι την επίλυση της σχετικής διαφοράς, σύμφωνα με τις ισχύουσες διατάξεις.

Το δικαίωμα του αναδόχου για αίτηση διάλυσης της σύμβασης, στις περιπτώσεις που προβλέπονται από το στοιχείο α' και από το στοιχείο β' της παρ. 2 άρθρου 161 του ν. 4412/16, ασκείται μόνο μετά πάροδο τριών (3) μηνών από την υπογραφή της σύμβασης, αν σε αυτή δεν ορίζεται διαφορετικά σχετικά με την έναρξη των εργασιών ή από την κοινοποίηση της διαταγής διακοπής των εργασιών. Η αίτηση επιδίδεται με δικαστικό επιμελητή στη Διευθύνουσα Υπηρεσία και κοινοποιείται στον κύριο του έργου, όταν αυτός δεν ταυτίζεται με τον φορέα κατασκευής του έργου. Για την αίτηση αποφασίζει η Διευθύνουσα Υπηρεσία που κοινοποιεί την απόφασή της στην προϊσταμένη αρχή.

Στις περιπτώσεις που δεν προβλέπεται διαφορετικά, αν δεν εκδοθεί απόφαση μέσα σε δύο (2) μήνες από την επίδοση της αίτησης στη διευθύνουσα υπηρεσία, θεωρείται ότι η αίτηση έγινε δεκτή. Η αποδοχή της διάλυσης επέχει τη θέση της βεβαίωσης για την περαίωση των εργασιών. Στις περιπτώσεις διάλυσης της σύμβασης, ο ανάδοχος μπορεί με αίτησή του να ζητήσει να εγκριθεί η διενέργεια και της οριστικής παραλαβής μαζί με την προσωρινή, χωρίς να απαιτείται η παρέλευση του χρόνου εγγύησης, αν από τη φύση των εργασιών δεν δικαιολογείται η συντήρησή τους, ούτε απαιτείται η δοκιμασία του χρόνου.

Άρθρο 33 : Ματαίωση διάλυσης

Σε περίπτωση που ο ανάδοχος συμφωνεί μπορεί να ματαιωθεί η διάλυση, αφού αποζημιωθεί ο ανάδοχος για τις θετικές του μόνο ζημιές που προκλήθηκαν από την καθυστέρηση της έναρξης ή τη διακοπή των εργασιών.

Για τη ματαίωση της διάλυσης, ο ανάδοχος υποβάλλει οίκοθεν ή ύστερα από πρόσκληση της υπηρεσίας σχετική αίτηση με στοιχεία υπολογισμού της αποζημίωσης που αξιώνει. Η Διευθύνουσα Υπηρεσία διαβιβάζει την αίτηση στην προϊσταμένη αρχή, με ταυτόχρονη σχετική εισήγησή της. Η προϊσταμένη αρχή συγκροτεί επιτροπή που ερευνά το βάσιμο των απαιτήσεων του αναδόχου και εκτιμά το ύψος των θετικών ζημιών που προκλήθηκαν από την καθυστέρηση της έναρξης ή τη διακοπή των εργασιών. Η επιτροπή μπορεί να ζητήσει από τον ανάδοχο πληροφορίες και συμπληρωματικά στοιχεία.

Η ματαίωση διάλυσης της σύμβασης και η σχετική αποζημίωση εγκρίνονται με απόφαση της προϊσταμένης αρχής. Η έγκριση ματαίωσης της διάλυσης γίνεται μετά από προηγούμενη γραπτή αποδοχή του ύψους της αποζημίωσης από τον ανάδοχο. Η αποζημίωση δεν μπορεί να είναι ανώτερη από αυτή που έχει εκτιμήσει η επιτροπή της προηγούμενης παραγράφου, εκτός αν πρόκειται για διόρθωση ή συμπλήρωση των στοιχείων της έκθεσης της επιτροπής. Με την έγκριση της ματαίωσης μπορεί να εγκριθούν και οι αναγκαίες προσαρμογές στις προθεσμίες του έργου.

Γ. ΣΥΜΠΛΗΡΩΜΑΤΙΚΟΙ ΟΡΟΙ

Άρθρο 34 : Μητρώο έργου

Ο Ανάδοχος είναι υποχρεωμένος να συντάξει το Μητρώο του έργου που θα εκτελεστεί, όπως αυτό θα κατασκευαστεί τελικά, σύμφωνα με όσα αναφέρονται παρακάτω.

Σχέδια: Λεπτομερή σχέδια με την ένδειξη ΟΠΩΣ ΚΑΤΑΣΚΕΥΑΣΤΗΚΕ: γενική οριζονιογραφία, μηκοτομές και διατομές οδοποιίας, αρχιτεκτονικά και στατικά σχέδια και σχέδια ηλεκτρομηχανολογικών εγκαταστάσεων όλων των κατασκευών και σχέδια εργασιών πρασίνου

Τεύχη: Τεύχος τεχνικής έκθεσης που θα αναφέρεται στις δυσχέρειες που ανέκυψαν κατά την κατασκευή, σε ειδικά τεχνικά χαρακτηριστικά του έργου, στις ανάγκες μελλοντικής συντήρησης, στον απολογισμό ποσοτήτων και κόστους του έργου, όπως επίσης και σε κάθε άλλο στοιχείο που κατά την κρίση της Υπηρεσίας θα μπορούσε, μελλοντικά, να χρησιμεύσει στο έργο.

Θα ληφθούν και θα εκτυπωθούν κατά τα διάφορα στάδια εκτέλεσης του έργου έγχρωμες διαφάνειες και φωτογραφίες που θα τοποθετηθούν σε ξεχωριστό, ευπαρουσίαστο τεύχος.

Στο εξώφυλλο των τευχών θα εκτυπωθεί ο τίτλος του έργου, σύμφωνα με υπόδειγμα που θα εγκριθεί από τη Διευθύνουσα Υπηρεσία.

Συνολικά, θα υποβληθούν τέσσερις (2) σειρές τευχών και σχεδίων του μητρώου του έργου, τοποθετημένες σε ξεχωριστές ευπαρουσίαστες θήκες.

Τα παραπάνω θα παραδίδονται και σε ηλεκτρονική μορφή (σχέδια AutoCad, word, excel κλπ) τα οποία θα είναι αριθμημένα και θα φέρουν τα εξής:

- α) Το όνομα της Αναδόχου Εταιρίας ή Κοινοπραξίας
- β) Το Τίτλο των παραδοτέων
- γ) Τη θέση του κατασκευασθέντος τμήματος
- δ) τα περιεχόμενα των ηλεκτρονικών μέσων ηλεκτρονικά (σε μορφή αρχείου κειμένου) και σε έντυπη μορφή.

Για το παραπάνω μητρώο δεν θα καταβληθεί αμοιβή στον Ανάδοχο, γιατί θεωρείται ότι η δαπάνη του περιλαμβάνεται ανηγμένα στις τιμές μονάδας της προσφοράς του Αναδόχου. Η σύνταξη του μητρώου του έργου αποτελεί τμήμα της εργολαβίας.

Επίσης ο ανάδοχος πρέπει να συντάξει φάκελο προεκτίμησης της δαπάνης τακτικής συντήρησης και λειτουργίας με βάση το μητρώο του έργου και εγχειρίδια λειτουργίας και συντήρησης, που αφορούν σε φθορές λόγω συνήθους χρήσης του έργου (παρ. 8, άρθρου 170 του ν. 4412/2016).

Η εργολαβία δεν θεωρείται ότι έχει περαιωθεί, αν δεν υποβληθεί, το παραπάνω μητρώο και θα συνοδεύει τις τελικές επιμετρήσεις του έργου για τη διενέργεια της προσωρινής παραλαβής.

Άρθρο 35 : Απαιτούμενα μέτρα ασφάλειας και υγείας στο εργοτάξιο

35.1. Ο ανάδοχος έχει την υποχρέωση για την τήρηση των διατάξεων της εργατικής νομοθεσίας, των διατάξεων και κανονισμών για την πρόληψη ατυχημάτων στο προσωπικό του, ή στο

προσωπικό του φορέα του έργου, ή σε οποιονδήποτε τρίτο, ώστε να εξαλειφονται ή να ελαχιστοποιούνται οι κίνδυνοι ατυχημάτων ή επαγγελματικών ασθενειών κατά την φάση κατασκευής του έργου: ΠΔ 305/96 (άρθ. 7-9), Ν. 3850/2010 (άρθ. 42), Ν. 4412/2016 (άρθ. 138 παρ.7).

35.2. Στα πλαίσια της ευθύνης του, ο ανάδοχος υποχρεούται :

- Να εκπονεί κάθε σχετική μελέτη (στατική ικριωμάτων, μελέτη προσωρινής σήμανσης έργων κλπ.) και να λαμβάνει όλα τα σχετικά μέτρα Ν. 4412/2016 (άρθ. 138 παρ.7).
- Να λαμβάνει μέτρα προστασίας σύμφωνα με την ισχύουσα νομοθεσία στο Σχέδιο Ασφάλειας και Υγείας (ΣΑΥ), όπως αυτό ρυθμίζεται με τις αποφάσεις του (τ.) ΥΠΕΧΩΔΕ : ΔΙΠΑΔ/οικ.177/2-3-01, ΔΕΕΠ/85/14-5-01 και ΔΙΠΑΔ/οικ889/27-11-02, στο χρονοδιάγραμμα των εργασιών, καθώς και τις ενδεχόμενες τροποποιήσεις ή άλλες αναγκαίες αναπροσαρμογές των μελετών κατά τη φάση της μελέτης και της κατασκευής του έργου: άρθ. 138 παρ.7 του Ν.4412/2016.
- Να επιβλέπει ανελλιπώς την ορθή εφαρμογή των μέτρων ασφάλειας και υγείας των εργαζομένων, να τους ενημερώνει / εκπαιδεύει για την αναγκαιότητα της τήρησης των μέτρων αυτών κατά την εργασία, να ζητά τη γνώμη τους και να διευκολύνει τη συμμετοχή τους σε ζητήματα ασφάλειας και υγείας : ΠΔ 1073/81 (άρθ. 111), ΠΔ 305/96 (άρθ. 10,11), Ν.3850/10 (άρθ. 42- 49).

Για την σωστή εφαρμογή της παρ. γ στους αλλοδαπούς εργαζόμενους, είναι αυτονόητο ότι η γνώση από αυτούς της ελληνικής γλώσσας κρίνεται απαραίτητη ώστε να μπορούν να κατανοούν την αναγκαιότητα και τον τρόπο εφαρμογής των μέτρων ασφάλειας και υγείας (εκτός ειδικών περιπτώσεων όπου τμήμα ή όλο το έργο έχει αναλάβει να κατασκευάσει ξένη εξειδικευμένη εταιρεία).

35.3. Σύμφωνα με τα προαναφερόμενα της παρ. 2, ο ανάδοχος υποχρεούται να τηρεί τα ακόλουθα :

35.3.1 Εκ των προτέρων γνωστοποίηση - Σχέδιο Ασφάλειας Υγείας (ΣΑΥ) - Φάκελος Ασφάλειας Υγείας (ΦΑΥ) και συγκεκριμένα :

- Να διαβιβάσει στην αρμόδια επιθεώρηση εργασίας πριν από την έναρξη των εργασιών, την εκ των προτέρων γνωστοποίηση, προκειμένου για εργοτάξιο με προβλεπόμενη διάρκεια εργασιών που θα υπερβαίνει τις 30 εργάσιμες ημέρες και στο οποίο θα ασχολούνται ταυτόχρονα περισσότεροι από 20 εργαζόμενοι ή ο προβλεπόμενος όγκος εργασίας θα υπερβαίνει τα 500 ημερομίσθια : ΠΔ 305/96 (άρθ. 3 παρ. 12 και 13). Η γνωστοποίηση καταρτίζεται σύμφωνα με το παράρτημα ΙΙΙ του άρθρου 12 του ΠΔ 305/96.
- Να συντάξει ΣΑΥ για το έργο σύμφωνα με το ΣΑΥ της μελέτης και την κείμενη νομοθεσία και – σύμφωνα με την μεθοδολογία που θα εφαρμόσει στο έργο ανάλογα με την κατασκευαστική του δυσκολία, τις ιδιαιτερότητές του, κλπ (μέθοδος κατασκευής,

ταυτόχρονη εκτέλεση φάσεων εργασιών, πολιτική ασφάλειας, οργάνωση, εξοπλισμός, κλπ). και να το υποβάλει στην Υπηρεσία εντός τριάντα (30) ημερολογιακών ημερών από την υπογραφή της σύμβασης

- Να αναπροσαρμόσει το ΣΑΥ ώστε να περιληφθεί σε αυτό εργασίες που θα προκύψουν λόγω τροποποίησης της εγκεκριμένης μελέτης και για τις οποίες θα απαιτηθούν τα προβλεπόμενα από την ισχύουσα νομοθεσία, μέτρα ασφάλειας και υγείας : ΠΔ 305/96 (άρθ. 3 παρ.9) και ΥΑ ΔΙΠΑΔ/οικ/889/2002 (παρ.2.9) του (τ.) ΥΠΕΧΩΔΕ η οποία ενσωματώθηκε στο Ν.4412/2016 άρθ. 138 παρ.7.
- Να τηρήσει το ΣΑΥ στο εργοτάξιο, κατά την εκτέλεση του έργου : ΠΔ 305/96 (άρθ. 3 παρ.10) και ΥΑ ΔΙΠΑΔ/οικ/889/2002 (παρ. 2.9Δ) του (τ.)ΥΠΕΧΩΔΕ και να τα έχει στη διάθεση των ελεγκτικών αρχών.
- Μετά την περαίωση των εργασιών μέσα σε δύο (2) μήνες υποβάλλεται από τον ανάδοχο η τελική επιμέτρηση και το μητρώο του έργου που περιλαμβάνει και το ΦΑΥ του έργου, το οποίο θα συνταχθεί από τον ανάδοχο σύμφωνα με την κείμενη νομοθεσία
- Συμπληρωματικές αναφορές στο Σχέδιο Ασφάλειας Υγείας (ΣΑΥ) και στο Φάκελο Ασφάλειας Υγείας (ΦΑΥ).

Το ΣΑΥ αποσκοπεί στην πρόληψη και στον περιορισμό των κινδύνων για τους εργαζόμενους και για τα άλλα εμπλεκόμενα μέρη που παρευρίσκονται στο εργοτάξιο κατά τη διάρκεια κατασκευής του έργου.

Αντίστοιχα ο ΦΑΥ αποσκοπεί στην πρόληψη και στον περιορισμό των κινδύνων για όσους μελλοντικά ασχοληθούν με τη συντήρηση ή την επισκευή του έργου.

1. Το περιεχόμενο των ΣΑΥ και ΦΑΥ αναφέρεται στο ΠΔ 305/96 (αρθ.3 παρ. 5- 7) και στις ΥΑ : ΔΙΠΑΔ/οικ/177/2001 (άρθ. 3) και ΔΙΠΑΔ/οικ/889/2002 (παρ.2.9) του (τ.) ΥΠΕΧΩΔΕ οι οποίες ενσωματώθηκαν στο Ν.4412/2016 άρθ. 138 παρ.7.

2. Η υποχρέωση εκπόνησης ΣΑΥ προβλέπεται σύμφωνα με το ΠΔ 305/96 (άρθ. 3 παρ.4), όταν:

- Απαιτείται Συντονιστής στη φάση της μελέτης, δηλ. όταν θα απασχοληθούν περισσότερα του ενός συνεργεία στην κατασκευή.
- β. Οι εργασίες που πρόκειται να εκτελεστούν ενέχουν ιδιαίτερους κινδύνους: Π.Δ.305/96 (άρθ. 12 παράρτημα ΙΙ).
- Απαιτείται εκ των προτέρων γνωστοποίηση στην αρμόδια επιθεώρηση εργασίας.
- Για την έναρξη των οικοδομικών εργασιών, επιβάλλεται με ευθύνη του κυρίου ή του έχοντος νόμιμο δικαίωμα: θεώρηση του σχεδίου υγείας (ΣΑΥ) του έργου από την αρμόδια Επιθεώρηση Εργασίας σύμφωνα με το άρθρο 7 παρ.1 εδάφιο α' του Ν 4030/2011 (ΦΕΚ 249/Α/25-11-2011) και την αρ. πρωτ. 10201/27-3-2012 εγκύκλιο του Ειδ. Γραμματέα του Σ.ΕΠ.Ε.

3. Ο ΦΑΥ καθιερώνεται ως απαραίτητο στοιχείο για την προσωρινή και την οριστική παραλαβή κάθε Δημόσιου Έργου : ΥΑ ΔΕΕΠΠ/οικ. 433/2000 του (τ.) ΥΠΕΧΩΔΕ, η οποία ενσωματώθηκε στο Ν.4412/2016 άρθ.(170 και 172).

4. Μετά την αποπεράτωση του έργου, ο ΦΑΥ φυλάσσεται με ευθύνη του Κυρίου του Έργου και το συνοδεύει καθ' όλη τη διάρκεια της ζωής του : ΠΔ 305/96 (άρθ.3 παρ.11) και ΥΑ ΔΙΠΑΔ/οικ/889/2002 (παρ.2.9Δ) του (τ.) ΥΠΕΧΩΔΕ.

5. Διευκρινίσεις σχετικά με την εκπόνηση του ΣΑΥ και την κατάρτιση του ΦΑΥ περιλαμβάνονται στην ΕΓΚΥΚΛΙΟ 6 με αρ. πρωτ. ΔΙΠΑΔ/οικ/215/31-3-2008 του (τ.) ΥΠΕΧΩΔΕ.

35.3.2 Ανάθεση καθηκόντων σε τεχνικό ασφαλείας, γιατρό εργασίας – τήρηση στοιχείων ασφαλείας και υγείας

Ο ανάδοχος υποχρεούται :

1. Να αναθέσει καθήκοντα τεχνικού ασφαλείας αν στο έργο απασχολήσει λιγότερους από 50 εργαζόμενους σύμφωνα με το Ν. 3850/10 (άρθ. 8 παρ.1 και άρθ. 12 παρ.4).
2. Να αναθέσει καθήκοντα τεχνικού ασφαλείας και ιατρού εργασίας, αν απασχολήσει στο έργο 50 και άνω εργαζόμενους, σύμφωνα με το Ν.3850/10 (άρθ. 8 παρ.2 και άρθ. 4 έως 25).
3. Τα παραπάνω καθήκοντα μπορεί να ανατεθούν σε εργαζόμενους στην επιχείρηση ή σε άτομα εκτός της επιχείρησης ή να συναφθεί σύμβαση με τις Εξωτερικές Υπηρεσίες Προστασίας και Πρόληψης ή να συνδυαστούν αυτές οι δυνατότητες. Η ανάθεση καθηκόντων σε άτομα εντός της επιχείρησης γίνεται εγγράφως από τον ανάδοχο και αντίγραφο της κοινοποιείται στην τοπική Επιθεώρηση Εργασίας, συνοδεύεται δε απαραίτητα από αντίστοιχη δήλωση αποδοχής : Ν.3850/10 (άρθ. 9).
4. Στα πλαίσια των υποχρεώσεων του αναδόχου καθώς και των : τεχνικού ασφαλείας και ιατρού εργασίας, εντάσσεται και η υποχρεωτική τήρηση στο εργοτάξο, των ακόλουθων στοιχείων :
 - Γραπτή εκτίμηση προς τον ανάδοχο, από τους τεχνικό ασφαλείας και ιατρό εργασίας, των υφισταμένων κατά την εργασία κινδύνων για την ασφάλεια και την υγεία, συμπεριλαμβανομένων εκείνων που αφορούν ομάδες εργαζομένων που εκτίθενται σε ιδιαίτερους κινδύνους Ν.3850/10 (άρθ. 43 παρ. 1 α και παρ.3-8).
 - Βιβλίο υποδείξεων τεχνικού ασφαλείας και γιατρού εργασίας στο οποίο θα αναγράφουν τις υποδείξεις τους ο Τεχνικός ασφαλείας και ο γιατρός εργασίας Ν.3850/10 (αρ.14 παρ.1 και αρ.17 παρ.1). Ο ανάδοχος υποχρεούται να λαμβάνει ενυπόγραφα γνώση των υποδείξεων αυτών. Το βιβλίο υποδείξεων τεχνικού ασφαλείας και γιατρού εργασίας σελιδομετρείται και θεωρείται από την αρμόδια επιθεώρηση εργασίας. Αν ο ανάδοχος διαφωνεί με τις γραπτές υποδείξεις και συμβουλές του τεχνικού ή του ιατρού εργασίας (Ν.3850/10 άρθ. 20 παρ.4), οφείλει να αιτιολογεί τις απόψεις του και να τις κοινοποιεί και στην Επιτροπή Υγείας και Ασφάλειας (Ε.Υ.Α.Ε) ή στον εκπρόσωπο των

εργαζομένων των οποίων η σύσταση και οι αρμοδιότητες προβλέπονται από τα άρθρα 4 και 5 του Ν.3850/10. Σε περίπτωση διαφωνίας η διαφορά επιλύεται από τον επιθεωρητή εργασίας και μόνο.

- Βιβλίο ατυχημάτων στο οποίο θα περιγράφεται η αιτία και η περιγραφή του ατυχήματος και να το θέτει στη διάθεση των αρμόδιων αρχών Ν.3850/10 (άρθ. 43 παρ.2β). Τα μέτρα που λαμβάνονται για την αποτροπή επανάληψης παρόμοιων ατυχημάτων, καταχωρούνται στο βιβλίο υποδείξεων τεχνικού ασφαλείας. Ο ανάδοχος οφείλει να αναγγέλλει στις αρμόδιες επιθεωρήσεις εργασίας, στις πλησιέστερες αστυνομικές αρχές και στις αρμόδιες υπηρεσίες του ασφαλιστικού οργανισμού στον οποίο υπάγεται ο εργαζόμενος όλα τα εργατικά ατυχήματα εντός 24 ωρών και εφόσον πρόκειται περί σοβαρού τραυματισμού ή θανάτου, να τηρεί αμετάβλητα όλα τα στοιχεία που δύναται να χρησιμεύσουν για εξακρίβωση των αιτιών του ατυχήματος Ν.3850/10 (αρ.43 παρ.2α).
- Κατάλογο των εργατικών ατυχημάτων που είχαν ως συνέπεια για τον εργαζόμενο ανικανότητα εργασίας μεγαλύτερη των τριών εργάσιμων ημερών Ν.3850/10 (άρθ. 43 παρ.2γ).
- Ιατρικό φάκελο κάθε εργαζόμενου Ν 3850/10 (άρθ. 18 παρ.9).

35.3.3 Ημερολόγιο Μέτρων Ασφάλειας (ΗΜΑ)

Ο ανάδοχος υποχρεούται να τηρεί στο εργοτάξιο Ημερολόγιο Μέτρων Ασφάλειας (ΗΜΑ), όταν απαιτείται εκ των προτέρων γνωστοποίηση στην αρμόδια επιθεώρηση εργασίας, πριν την έναρξη των εργασιών στο εργοτάξιο σύμφωνα με το ΠΔ 305/96 (αρ.3 παρ.14) σε συνδυασμό με την Υ.Α 130646/1984 του (τ.) Υπουργείου Εργασίας.

Το ΗΜΑ θεωρείται, σύμφωνα με την παραπάνω Υ.Α, από τις κατά τόπους Δ/νσεις, Τμήματα ή Γραφεία Επιθεώρησης Εργασίας και συμπληρώνεται από τους επιβλέποντες μηχανικούς του αναδόχου και της Δ/νσας Υπηρεσίας, από τους υπόχρεους για την διενέργεια των τακτικών ελέγχων ή δοκιμών για ό,τι αφορά τα αποτελέσματα των ελέγχων ή δοκιμών, από το αρμόδιο όργανο ελέγχου όπως ο επιθεωρητής εργασίας, κλπ : ΠΔ 1073/81 (αρ.113), Ν.1396/83 (αρθ.8) και την Εγκύκλιο 27 του (τ.) ΥΠΕΧΩΔΕ με αρ. πρωτ. ΔΕΕΠΠ/208 /12-9-2003.

35.3.4 Συσχετισμός Σχεδίου Ασφάλειας Υγείας (ΣΑΥ) και Ημερολόγιου Μέτρων Ασφάλειας (ΗΜΑ)

Για την πιστή εφαρμογή του ΣΑΥ κατά την εξέλιξη του έργου, πρέπει αυτό να συσχετίζεται με το Η.Μ.Α. Στα πλαίσια του συσχετισμού αυτού, να σημειώνεται στο Η.Μ.Α. κάθε αναθεώρηση και εμπλουτισμός του ΣΑΥ και επίσης σε ειδική στήλη του, να γίνεται παραπομπή των αναγραφόμενων υποδείξεων / διαπιστώσεων στην αντίστοιχη σελίδα του ΣΑΥ. Με τον τρόπο αυτό διευκολύνεται και επιτυγχάνεται ο στόχος της πρόληψης του ατυχήματος.

35.4. Απαιτούμενα μέτρα ασφάλειας και υγείας κατά την εκτέλεση όλων των εργασιών στο εργοτάξιο.

35.4.1 Προετοιμασία εργοταξίου - Μέτρα Ατομικής Προστασίας (ΜΑΠ)

Ο ανάδοχος υποχρεούται να τηρεί στο εργοτάξιο, κατά την εκτέλεση όλων των εργασιών, τα παρακάτω μέτρα ασφάλειας και υγείας :

- Την ευκρινή και εμφανή σήμανση και περιφράξη του περιβάλλοντα χώρου του εργοταξίου με ιδιαίτερη προσοχή στη σήμανση και περιφράξη των επικίνδυνων θέσεων : ΠΔ 105/95, ΠΔ 305//96 (αρ.12 παραρτ. IV μέρος Α, παρ. 18.1).
- Τον εντοπισμό και τον έλεγχο προϋπαρχουσών της έναρξης λειτουργίας του εργοταξίου ηλεκτρικών εγκαταστάσεων και εκτροπή τυχόν υπαρχόντων εναερίων ηλεκτροφόρων αγωγών έξω από το εργοτάξιο, ώστε να παρέχεται προστασία στους εργαζόμενους από τον κίνδυνο ηλεκτροπληξίας : ΠΔ 1073/81 (αρ.75-79), ΠΔ 305/96 (αρ.12 παραρτ. IV μέρος Β, τμήμα ΙΙ, παρ.2).
- Τη σήμανση των εγκαταστάσεων με ειδικούς κινδύνους (αγωγοί ατμών θερμών, υγρών ή αερίων κλπ) και τα απαιτούμενα μέτρα προστασίας των εργαζομένων από τους κινδύνους των εγκαταστάσεων αυτών : Π Δ 1073/81 (αρ.92 - 95), ΠΔ 305/96 (αρ.12, παραρτ. IV μέρος Α, παρ.6).
- Τη λήψη μέτρων αντιμετώπισης εκτάκτων καταστάσεων όπως : κατάρτιση σχεδίου διαφυγής - διάσωσης και εξόδων κινδύνου, πυρασφάλεια, εκκένωση χώρων από τους εργαζόμενους, πρόληψη - αντιμετώπιση πυρκαγιών & επικίνδυνων εκρήξεων ή αναθυμιάσεων, ύπαρξη πυροσβεστήρων, κλπ. : ΠΔ 1073/81 (αρθ.92-96), ΠΔ 305/96 (αρ.12, παραρτ. IV μέρος Α, παρ.3, 4, 8-10), Ν.3850/10 (αρ.30, 32, 45).
- Την εξασφάλιση παροχής πρώτων βοηθειών, χώρων υγιεινής και υγειονομικού εξοπλισμού (ύπαρξη χώρων πρώτων βοηθειών, φαρμακείου, αποχωρητηρίων, νιπτήρων, κλπ) : ΠΔ 1073/81 (αρ.109,110), Ν.1430/84 (αρ.17,18), ΠΔ 305/96 (αρ.12 παραρτ. IV μέρος Α, παρ.13, 14).
- Την εξασφάλιση της δωρεάν χορήγησης Μέσων Ατομικής Προστασίας (ΜΑΠ) στους εργαζόμενους όπως : προστατευτικά κράνη, μπότες ασφαλείας, φωσφορίζοντα γιλέκα, ολόσωμες ζώνες ασφαλείας, γυαλιά, κλπ, εφόσον τους ενημερώσει εκ των προτέρων σχετικά με τους κινδύνους από τους οποίους τους προστατεύει ο εξοπλισμός αυτός και τους δώσει σαφείς οδηγίες για τη χρήση του : Π.Δ. 1073/81(αρ.102-108), Ν.1430/84 (αρ.16-18), ΚΥΑ Β.4373/1205/93 και οι τροποπ. αυτής ΚΥΑ 8881/94 και Υ.Α. οικ.Β.5261/190/97, Π.Δ. 396/94, Π.Δ. 305/96 (αρ.9,παρ.γ).

35.4.2 Εργοταξιακή σήμανση – σηματοδότηση, συστήματα ασφαλείας, φόρτωση - εκφόρτωση – εναπόθεση υλικών, θόρυβος, φυσικοί, χημικοί παράγοντες κλπ

Ο ανάδοχος υποχρεούται :

α. Να προβεί στην κατάλληλη σήμανση και σηματοδότηση, με σκοπό την ασφαλή διέλευση των πεζών και των οχημάτων από την περιοχή κατασκευής του έργου, σύμφωνα με :

- Την Υ.Α αριθ. ΔΜΕΟ/Ο/613/16-2-2011 του τ.ΥΠΟΜΕΔΙ: «Οδηγίες Σήμανσης Εκτελούμενων Έργων» (ΟΜΟΕ-ΣΕΕΟ, τεύχος 7)
- Τη ΚΥΑ αριθ.6952/14-2-2011 του τ.ΥΠΕΚΑ και τ.ΥΠΟΜΕΔΙ «Υποχρεώσεις και μέτρα για την ασφαλή διέλευση των πεζών κατά την εκτέλεση εργασιών σε κοινόχρηστους χώρους πόλεων και οικισμών που προορίζονται για την κυκλοφορία πεζών »
- Τις διατάξεις του Κώδικα Οδικής Κυκλοφορίας : Ν.2696/99 (άρθ.9 – 11 και άρθ. 52) και την τροπ. αυτού : Ν.3542/07 (άρθ.7-9 και άρθ. 46).

β. Να τηρεί τις απαιτήσεις ασφαλείας που αφορούν σε εργασίες εναπόθεσης υλικών στις οδούς, κατάληψης τμήματος οδού και πεζοδρομίου : Ν. 2696/99 (άρθ. 47, 48) και η τροπ. αυτού: Ν. 3542/07 (άρθ. 43,44).

γ. Να συντηρεί και να ελέγχει τακτικά τη λειτουργία των συστημάτων ασφαλείας και να τηρεί τις απαιτήσεις ασφαλείας των ηλεκτρικών εγκαταστάσεων, των φορητών ηλεκτρικών συσκευών, των κινητών προβολέων, των καλωδίων τροφοδοσίας, των εγκαταστάσεων φωτισμού εργοταξίου, κλπ : ΠΔ 1073/81 (αρ.75-84), ΠΔ 305/96 (άρθ. 8.δ και άρθ. 12, παραρτ.ΙV μέρος Α, παρ.2), Ν.3850/10 (άρθ. 31,35).

δ. Να προβεί στα απαραίτητα μέτρα ασφαλείας που αφορούν σε εργασίες φόρτωσης, εκφόρτωσης, αποθήκευσης, στοίβασης, ρίψης και μεταφοράς υλικών και άλλων στοιχείων : ΠΔ 216/78, ΠΔ 1073/81 (άρθ. 85-91), ΚΥΑ 8243/1113/91 (άρθ. 8), ΠΔ 305/96 [άρθ. 8 (γ, ε, στ, ζ) και αρθ.12 παραρτ. ΙV μέρος Α παρ.11 και μέρος Β τμήμα ΙΙ παρ.4], Ν.2696/99 (αρ.32) και η τροπ. αυτού : Ν. 3542/07 (αρ.30).

ε. Να τηρεί μέτρα προστασίας των εργαζομένων που αφορούν :

- α) κραδασμούς : ΠΔ 176/05, β) θόρυβο : ΠΔ 85/91, ΠΔ 149/06, γ) προφυλάξεις της οσφυϊκής χώρας και της ράχης από χειρωνακτική διακίνηση φορτίων : ΠΔ 397/94, δ) προστασία από φυσικούς, χημικούς και βιολογικούς παράγοντες : Ν.3850/10 (άρθ. 36-41), ΠΔ 82/10.

35.4.3 Μηχανήματα έργων / Εξοπλισμοί εργασίας - αποδεικτικά στοιχεία αυτών.

Οι εξοπλισμοί εργασίας χαρακτηρίζονται και κατατάσσονται ως μηχανήματα έργων ΠΔ 304/00 (αρ.2):

α. Ο ανάδοχος οφείλει να ελέγχει τη σωστή λειτουργία και τον χειρισμό των μηχανημάτων (χωματουργικών και διακίνησης υλικών), των ανυψωτικών μηχανημάτων, των οχημάτων, των εγκαταστάσεων, των μηχανών και του λοιπού εξοπλισμού εργασίας (ζώνες ασφαλείας με μηχανισμό ανόδου και καθόδου, κυλιόμενα ικριώματα, φορητές κλίμακες, κλπ) : ΠΔ 1073/81 (αρ.17, 45-74), Ν 1430/84 (άρθ. 11-15), ΠΔ 31/90, ΠΔ 499/91, ΠΔ 395/94 και οι τροπ. αυτού: ΠΔ 89/99, ΠΔ 304/00 και ΠΔ 155/04, ΠΔ 105/95 (παραρτ. ΙΧ), ΠΔ 305/96 (αρ.12 παραρτ. ΙV μέρος Β τμήμα ΙΙ παρ.7 - 9), ΚΥΑ 15085/593/03, ΚΥΑ αρ.Δ13ε/4800/03, ΠΔ 57/10, Ν.3850/10 (αρ. 34, 35).

β. Τα μηχανήματα έργων σύμφωνα με το ΠΔ 305/96 (άρθ. 12 παραρτ. IV, μέρος Β', τμήμα II, παρ.7.4 και 8.5) και το ΠΔ 304/00 (αρ.2), πρέπει να συνοδεύονται από τα εξής στοιχεία:

- Πινακίδες αριθμού κυκλοφορίας
- Άδεια κυκλοφορίας
- Αποδεικτικά στοιχεία ασφάλισης.
- Αποδεικτικά πληρωμής τελών κυκλοφορίας (χρήσης)
- Άδειες χειριστών μηχανημάτων σύμφωνα με το ΠΔ 305/96 (άρθ. 12, παραρτ. IV, μέρος Β', τμήμα II, παρ. 8.1.γ και 8.2) και το ΠΔ 89/99 (παραρτ. II, παρ.2.1). Σημειώνεται ότι η άδεια χειριστού μηχανήματος συνοδεύει τον χειριστή.
- Βεβαίωση ασφαλούς λειτουργίας του εξοπλισμού εργασίας (ορθή συναρμολόγηση - εγκατάσταση, καλή λειτουργία) και αρχείο συντήρησης αυτού στο οποίο θα καταχωρούνται τα αποτελέσματα των ελέγχων σύμφωνα με το ΠΔ 89/99 (άρθ. 4α παρ.3 και 6).
- Πιστοποιητικό επανελέγχου ανυψωτικού μηχανήματος, οδηγίες χρήσης, συντήρησης και αντίστοιχο βιβλίο συντήρησης και ελέγχων αυτού σύμφωνα με την ΚΥΑ 15085/593/03 (άρθ. 3 και άρθ. 4. παρ.7).

35.5. Νομοθετήματα που περιέχουν πρόσθετα απαιτούμενα μέτρα ασφάλειας και υγείας στο εργοτάξιο, τα οποία τηρούνται κατά περίπτωση, ανάλογα με το είδος των εργασιών του εκτελούμενου έργου.

Ο ανάδοχος υποχρεούται να τηρεί στο εργοτάξιο, πέρα από τα προαναφερόμενα, πρόσθετα απαιτούμενα μέτρα ασφάλειας και υγείας, κατά περίπτωση, ανάλογα με το είδος των εργασιών του εκτελούμενου έργου.

Τα εν λόγω απαιτούμενα μέτρα αναφέρονται στα παρακάτω νομοθετήματα :

35.5.1 Κατεδαφίσεις :

Ν.495/76, ΠΔ 413/77, ΠΔ 1073/81 (αρ.18 -33, 104), ΚΥΑ 8243/1113/91 (αρ.7), ΥΑ 31245/93, Ν. 2168/93, ΠΔ 396/94 (αρ.9 παρ.4 παραρτ. III), Υ.Α. 3009/2/21- γ/94, Υ.Α. 2254/230/Φ.6.9/94 και οι τροπ. αυτής : ΥΑ Φ.6.9/13370/1560/95 και ΥΑ Φ6.9/25068/1183/96, ΠΔ 305/96 (αρ. 12, παραρτ.IV μέρος Β τμήμα II, παρ.11), ΚΥΑ 3329/89 και η τροπ. αυτής : Υ.Α. Φ.28/18787/1032/00, ΠΔ 455/95 και η τροπ. αυτού ΠΔ 2/06, ΠΔ 212/06,ΥΑ 21017/84/09.

35.5.2 Εκσκαφές (θεμελίων, τάφρων, φρεάτων, κλπ), Αντιστηρίξεις :

Ν. 495/76, ΠΔ 413/77, ΠΔ 1073/81 (αρ.2-17, 40-42), ΥΑ αρ. 3046/304/89 (αρ.8- ασφάλεια και αντοχή κτιρίων, παρ.4), ΚΥΑ 3329/89 και η τροπ. αυτής : ΥΑ Φ.28/18787/1032/00, Ν. 2168/93, ΠΔ 396/94 (αρ.9 παρ.4 παραρτ. III), ΥΑ 3009/2/21-γ/94, ΥΑ 2254/230/Φ.6.9/94 και οι τροπ. αυτής : ΥΑ Φ.6.9/13370/1560/95 και ΥΑ Φ6.9/25068/1183/96, ΠΔ 455/95 και η τροπ. αυτού : ΠΔ 2/06, ΠΔ 305/96 (αρ. 12, παραρτ. IV μέρος Β τμήμα II παρ. 10).

35.5.3 Ικρίώματα και κλίμακες, Οδοί κυκλοφορίας – ζώνες κινδύνου, Εργασίες σε ύψος, Εργασίες σε στέγες

ΠΔ 778/80, ΠΔ 1073/81 (αρ.34-44), Ν.1430/84 (αρ. 7-10), ΚΥΑ 16440/Φ.10.4/445/93, ΠΔ 396/94 (αρ.9 παρ.4 παραρτ. ΙΙΙ), ΠΔ 155/04, ΠΔ 305/96 (αρ. 12, παραρτ.ΙV μέρος Α παρ.1, 10 και μέρος Β τμήμα ΙΙ παρ.4-6,14).

35.5.4 Εργασίες συγκόλλησης, οξυγονοκοπής & λοιπές θερμές εργασίες

ΠΔ 95/78, ΠΔ 1073/81 (αρ.96, 99,.104, 105), ΠΔ 70/90 (αρ.15), ΠΔ 396/94 (αρ.9 παρ.4 παραρτ. ΙΙΙ), Πυροσβεστική Διάταξη 7 Απόφ.7568 Φ.700.1/96, ΚΥΑ αρ.οικ.16289/330/99.

35.5.5 Κατασκευή δομικών έργων (κτίρια, γέφυρες, τοίχοι αντιστήριξης, δεξαμενές, κλπ.)

ΠΔ 778/80, ΠΔ 1073/81 (αρ.26- 33, αρ.98), ΥΑ 3046/304/89, ΠΔ 396/94 (αρ.9 παρ.4 παραρτ. ΙΙΙ), ΠΔ 305/96 (αρ.12 παραρτ. ΙV μέρος Β τμήμα ΙΙ παρ. 12).

35.5.6 Προετοιμασία και διάνοιξη σηράγγων και λοιπών υπογείων έργων

(Σήραγγες κυκλοφορίας οχημάτων, αρδευτικές σήραγγες, υπόγειοι σταθμοί παραγωγής ενέργειας και εργασίες που εκτελούνται στα υπόγεια στεγασμένα τμήματα των οικοδομικών ή άλλης φύσης έργων και σε στάθμη χαμηλότερη των 6.00 μ. κάτω από την επιφάνεια της γης.) Ν.495/76, ΠΔ 413/77, ΠΔ 225/89, ΚΥΑ 3329/89 και η τροπ. αυτής : ΥΑ Φ.28/18787/1032/00, Ν. 2168/93, ΠΔ 396/94 (αρ.9 παρ.4 παραρτ. ΙΙΙ), ΥΑ 2254/230/Φ.6.9/94 και οι τροπ. αυτής : ΥΑ Φ.6.9/13370/1560/95 και ΥΑ Φ6.9/25068/1183/96, ΥΑ 3009/2/21-γ/94, ΠΔ 455/95 και η τροπ. αυτού : ΠΔ 2/06, ΠΔ 305/96 (αρ.12 παραρτ. ΙV μέρος Β τμήμα ΙΙ παρ.10).

35.6.Κατάλογος με τα νομοθετήματα και τις κανονιστικές διατάξεις που περιλαμβάνουν τα απαιτούμενα μέτρα ασφάλειας και υγείας στο εργοτάξιο.

ΚΑΤΑΛΟΓΟΣ ΝΟΜΟΘΕΤΗΜΑΤΩΝ ΚΑΙ ΚΑΝΟΝΙΣΤΙΚΩΝ ΔΙΑΤΑΞΕΩΝ:
«ΑΠΑΙΤΟΥΜΕΝΑ ΜΕΤΡΑ ΑΣΦΑΛΕΙΑΣ ΚΑΙ ΥΓΕΙΑΣ ΣΤΟ ΕΡΓΟΤΑΞΙΟ»

Α. ΝΟΜΟΙ		Γ. ΥΠΟΥΡΓΙΚΕΣ ΑΠΟΦΑΣΕΙΣ	
N. 495/76	ΦΕΚ 337/A/76	ΥΑ 130646/84	ΦΕΚ 154/B/84
N. 1396/83	ΦΕΚ 126/A/83	ΚΥΑ 3329/89	ΦΕΚ 132/B/89
N. 1430/84	ΦΕΚ 49/A/84	ΚΥΑ 8243/1113/91	ΦΕΚ 138/B/91
N. 2168/ 93	ΦΕΚ 147/A/93	ΚΥΑαρ.οικ.Β.4373/1205/93	ΦΕΚ 187/B/93
N. 2696/99	ΦΕΚ 57/A/99	ΚΥΑ 16440/Φ.10.4/445/93	ΦΕΚ 765/B/93
N. 3542/07	ΦΕΚ 50/A/07	ΚΥΑ αρ. 8881/94	ΦΕΚ 450/B/94
N. 3669/08	ΦΕΚ 116/A/08	ΥΑ αρ.οικ. 31245/93	ΦΕΚ 451/B/93
N. 3850/10	ΦΕΚ 84/A/10	ΥΑ 3009/2/21-γ/94	ΦΕΚ 301/B/94
N. 4030/12	ΦΕΚ 249/A/12	ΥΑ 2254/230/Φ.6.9/94	ΦΕΚ 73/B/94
N. 4412/16		ΥΑ 3131.1/20/95/95	ΦΕΚ 978/B/95
		ΥΑ Φ.6.9/13370/1560/95	ΦΕΚ 677/B/95
Β. ΠΡΟΕΔΡΙΚΑ ΔΙΑΤΑΓΜΑΤΑ	ΦΕΚ 128/A/77	ΥΑ Φ6.9/25068/1183/96	ΦΕΚ 1035/B/96
Π. Δ. 413/77	ΦΕΚ 20/A/78	Υ.Α αρ.οικ.Β.5261/190/97	ΦΕΚ 113/B/97
Π. Δ. 95/78	ΦΕΚ 47/A/78	ΚΥΑ αρ.οικ.16289/330/99	ΦΕΚ 987/B/99
Π. Δ. 216/78	ΦΕΚ 193/A/80	ΚΥΑαρ.οικ.15085/593/03	ΦΕΚ 1186/B/03
Π. Δ. 778/80	ΦΕΚ 260/A/81	ΚΥΑ αρ. Δ13ε/4800/03	ΦΕΚ 708/B/03
Π. Δ. 1073/81	ΦΕΚ 106/A/89	ΚΥΑ αρ.6952/11	ΦΕΚ 420/B/11
Π. Δ. 225/89	ΦΕΚ 31/A/90	ΥΑ 3046/304/89	ΦΕΚ 59/Δ/89
Π. Δ. 31/90	ΦΕΚ 31/A/90	ΥΑ Φ.28/18787/1032/00	ΦΕΚ 1035/B/00
Π. Δ. 70/90	ΦΕΚ 38/A/91	ΥΑ αρ. οικ. 433/2000	ΦΕΚ 1176/B/00
Π. Δ. 85/91	ΦΕΚ 180/A/91	ΥΑ ΔΕΕΠΠ/οικ/85/01	ΦΕΚ 686/B/01
Π. Δ. 499/91	ΦΕΚ 220/A/94	ΥΑ ΔΙΠΑΔ/οικ/177/01	ΦΕΚ 266/B/01
Π. Δ. 395/94	ΦΕΚ 220/A/94	ΥΑ ΔΙΠΑΔ/οικ/889/02	ΦΕΚ 16/B/03
Π. Δ. 396/94	ΦΕΚ 221/A/94	ΥΑ ΔΜΕΟ/Ο/613/11	ΦΕΚ 905/B/11
Π. Δ. 397/94	ΦΕΚ 67/A/95	ΥΑ 21017/84/09	ΦΕΚ 1287/B/09
Π. Δ. 105/95	ΦΕΚ 268/A/95	Πυροσβεστική διάταξη 7,Απόφ. 7568.Φ.700.1/96	ΦΕΚ 155/B/96
Π. Δ. 455/95	ΦΕΚ 94/A/99		
Π. Δ. 305/96	ΦΕΚ 241/A/00		ΑΡ.ΠΡΩΤ.ΔΕΕΠ
Π. Δ. 89/99	ΦΕΚ 121/A/04	Δ. ΕΓΚΥΚΛΙΟΙ	Π/208/12-9-03
Π. Δ. 304/00	ΦΕΚ 227/A/05	ΕΓΚΥΚΛΙΟΣ 27/03	ΑΡ.ΠΡΩΤ.ΔΙΠΑΔ/
Π. Δ. 155/04	ΦΕΚ 159/A/06	ΕΓΚΥΚΛΙΟΣ 6/08	οικ/215/31-3-08
Π. Δ. 176/05	ΦΕΚ 268/A/06	ΕΓΚΥΚΛΙΟΣ Σ.ΕΠ.Ε	ΑΡ.ΠΡ. 10201/12
Π. Δ. 149/06	ΦΕΚ 212/A/06		ΑΔΑ:Β4Λ1Λ-ΚΦΖ
Π. Δ. 2/06	ΦΕΚ 145/A/10		
Π. Δ. 212/06	ΦΕΚ 97/A/10		
Π. Δ. 82/10			
Π. Δ. 57/10			

Άρθρο 36: Ασφαλίσεις

36.1. Γενικά

1. Ο Ανάδοχος υποχρεούται να έχει ασφαλισμένο στο ΙΚΑ και στα λοιπά ασφαλιστικά ταμεία όλο το Προσωπικό που θα απασχολεί ο ίδιος ή οι Υπεργολάβοι του, σύμφωνα με τις περί ΙΚΑ διατάξεις.

2. Ο Ανάδοχος υποχρεούται να ασφαλίσει το εργατοτεχνικό και λοιπό προσωπικό του έναντι ατυχημάτων, σε ασφαλιστικές εταιρείες, που λειτουργούν νόμιμα εντός χώρας μέλους της Ε.Ε. ή Ε.Ο.Χ., εφόσον το προσωπικό αυτό δεν υπάγεται στις περί ΙΚΑ διατάξεις. Η διάταξη αυτή ισχύει τόσο για το ημεδαπό όσο και για το αλλοδαπό προσωπικό.

3. Ο Ανάδοχος υποχρεούται να έχει ασφαλισμένα σε ασφαλιστική εταιρεία, που μπορεί σύμφωνα με την Ελληνική νομοθεσία να ασφαλίσει παρεμφερή έργα, τα αυτοκίνητα που θα χρησιμοποιούνται στο έργο, σύμφωνα με τις σχετικές διατάξεις.

Ο Ανάδοχος υποχρεούται να καλύψει με πλήρη ασφάλεια σε αναγνωρισμένη ασφαλιστική εταιρεία όλα τα μηχανήματά του. Διευκρινίζεται ότι σε ουδεμία περίπτωση, ούτε σε περίπτωση ανωτέρας βίας ή ατυχήματος, ο Ανάδοχος δικαιούται να διεκδικήσει από τον κύριο του έργου αποζημίωση για τυχόν ζημιά ή ολική απώλεια μηχανήματος.

4. Ο Ανάδοχος υποχρεούται να ασφαλίσει για το σύνολο της αξίας και κατά παντός κινδύνου (κλοπή, φθορά, φωτιά, κατολισθήσεις κλπ.), για το χρονικό διάστημα από την παραλαβή μέχρι την ενσωμάτωσή τους στο έργο, τα υλικά που θα έχουν παραληφθεί από την Υπηρεσία επί τόπου του Έργου και επομένως θα ανήκουν σ' αυτήν. Σε περίπτωση που η παραλαβή των υλικών από την Υπηρεσία γίνεται σε αποθήκες του Αναδόχου ή σε άλλους χώρους μακριά από το εργοτάξιο, αλλά μέσα στα όρια του Ελληνικού Κράτους, η ασφάλιση θα καλύπτει όπως παραπάνω και τη μεταφορά. Κανένα υλικό δεν θα παραλαμβάνεται στο εξωτερικό (έστω και αν εκεί γίνεται ο ποιοτικός του έλεγχος μερικά η ολικά) και γι' αυτό η ασφάλιση για την μεταφορά υλικών από το εξωτερικό είναι αποκλειστικά ευθύνη του Αναδόχου.

5. Ο Ανάδοχος θα συνάψει με δικές του δαπάνες με μια η περισσότερες ασφαλιστικές εταιρείες, που να λειτουργούν νόμιμα εντός χώρας – μέλους της Ε.Ε. ή του Ε.Ο.Χ. και που χωρίς να παραβιάζονται οι όροι των Τευχών Δημοπράτησης και η Ελληνική Νομοθεσία μπορούν να ασφαλίσουν παρεμφερή έργα, τις ασφάλειες των ακόλουθων παραγράφων 2 και 3 και σύμφωνα με τους όρους που αναφέρονται στις παραγράφους 4 και 5 του παρόντος.

6. Για το ασφαλιστήριο «Κατά παντός κινδύνου του Έργου» (της παραγράφου 2) η Ασφαλιστική εταιρεία θα πρέπει να συνεργασθεί (και το σχετικό συμφωνητικό θα συνοβληθεί) με εξειδικευμένο γραφείο Ασφάλισης για όλο το διάστημα ασφάλισης.

7. Το ασφαλιστήριο «Αστικής Ευθύνης έναντι Τρίτων» της παραγράφου 3) θα υποβληθεί από τον Ανάδοχο στην Υπηρεσία κατά την Υπογραφή της Κύριας Σύμβασης. Το ή και τα ασφαλιστήρια αστικής έναντι τρίτων, που τυχόν απαιτούνται για την κάλυψη της αστικής ευθύνης του Αναδόχου

λόγω της εκτέλεσης απ' αυτών εργασιών συντήρησης, επισκευής ή άλλης ρύθμισης σχετικής και μέσα στα πλαίσια των άλλων συμβατικών του υποχρεώσεων, πρέπει να υποβάλλονται πέντε (5) ημέρες πριν από την έναρξη των αντιστοιχών εργασιών συντήρησης κλπ.

8. Το ασφαλιστήριο συμβόλαιο θα καλύπτει ενδεχόμενες απαιτήσεις τρίτων λόγω παράλειψης του αναδόχου να αποκτήσει κατά νόμιμο τρόπο (όπως έχει υποχρέωση), τα δικαιώματα χρήσης υλικών, μηχανημάτων ή μεθόδων κατασκευής καλυπτόμενων από διπλώματα ευρεσιτεχνίας.

Επίσης το ασφαλιστήριο συμβόλαιο θα καλύπτει απαιτήσεις τρίτων λόγω ζημιών σε γειτονικές ιδιοκτησίες από υπαιτιότητα ή αμέλεια του αναδόχου.

9. Κατά την υποβολή Ασφαλιστηρίου συμβολαίου οι Ασφαλιστικές Εταιρίες θα πρέπει να λάβουν γνώση του παρόντος άρθρου της Ε.Σ.Υ. περί "Ασφαλίσεων" και ότι με το ασφαλιστήριο καλύπτονται πλήρως και χωρίς καμιά εξαίρεση όλοι οι όροι και απαιτήσεις που αναφέρονται στο παρόν άρθρο της Ε.Σ.Υ.

Διαφορετικά, η Υπηρεσία, χωρίς προειδοποίηση, μπορεί να συνάψει το υπόψη ασφαλιστήριο με ασφαλιστική εταιρία της προτίμησής της στο όνομα, για λογαριασμό και με δαπάνες του Αναδόχου.

Στην περίπτωση αυτή θα ενεργεί με ανέκκλητη εντολή και για λογαριασμό του σαν πληρεξούσιος.

36.2. Ασφάλιση του έργου κατά παντός κινδύνου

1 Αντικείμενο της ασφάλισης

1.1 Αντικείμενο ασφάλισης θα είναι η συνολική αξία του υπό κατασκευήν Έργου (εξοπλισμός, υλικά, υπηρεσίες κλπ.) συμπεριλαμβανομένων των τυχόν συμπληρωματικών της Σύμβασης, αναθεωρήσεων ή και αναπροσαρμογών (θετικών ή αρνητικών) του Συμβατικού Τιμήματος. Ο Ανάδοχος υποχρεούται να ζητά από τους Ασφαλιστές κατά τακτά χρονικά διαστήματα την αναπροσαρμογή του ασφαλιζόμενου κεφαλαίου, σύμφωνα με την πραγματική αξία του έργου και οι ασφαλιστές παραιτούνται του δικαιώματος της υπασφάλισης.

Η ασφαλιστική αυτή κάλυψη θα παρέχεται έναντι οποιασδήποτε απώλειας, ζημιάς ή καταστροφής, μερικής ή ολικής, που οφείλεται ή προκαλείται από οποιοδήποτε λόγο ή αιτία (δηλ. ανωτέρα βία, τυχαία περιστατικά καθώς επίσης λανθασμένη κατασκευή (MANUFACTURER'S RISK), λανθασμένη μελέτη (που εκπόνησε ή ο αρχικός μελετητής του έργου ή ο Ανάδοχος), ελαττωματικά υλικά, λανθασμένη εργασία κλπ. με εξαίρεση τους κινδύνους, που συνήθως εξαιρούνται και δεν καλύπτονται από τα συνήθη ασφαλιστήρια ΚΑΤΑ ΠΑΝΤΟΣ ΚΙΝΔΥΝΟΥ (π.χ. πόλεμος, εισβολή, ανταρσία, λαϊκή εξέγερση, επανάσταση, κατάσχεση, μόλυνση από ραδιενέργεια ή ιονίζουσα ακτινοβολία κλπ.)

1.2 Επίσης θα ασφαλιζονται οι μόνιμες ή/και προσωρινές εργοταξιακές εγκαταστάσεις του Αναδόχου, καθώς επίσης και ο εν γένει μηχανολογικός εξοπλισμός που θα χρησιμοποιηθεί για την κατασκευή του Έργου. Η ασφαλιστική αυτή κάλυψη θα παρέχεται έναντι οποιασδήποτε απώλειας ή ζημιάς κλπ. (εξαιρουμένων των μηχανολογικών και ηλεκτρολογικών βλαβών), που οφείλονται ή προκαλούνται από ανωτέρα βία ή/ και τυχαία περιστατικά.

2 Διάρκεια της ασφάλισης.

Η ευθύνη των ασφαλιστών θα αρχίζει από την υπογραφή της Κύριας Σύμβασης, θα λήγει δε την ημερομηνία κατά την οποία θα θεωρείται συντελεσθείσα η Οριστική Παραλαβή. Σημειώνεται ότι η ασφαλιστική κάλυψη έναντι λανθασμένης μελέτης θα παρέχεται εντός διμήνου από την υπογραφή της σύμβασης, περίοδο εντός της οποίας υποχρεούται ο Ανάδοχος να προβεί στην επαλήθευση όλων των μελετών. Το εν λόγω ασφαλιστήριο ΚΑΤΑ ΠΑΝΤΟΣ ΚΙΝΔΥΝΟΥ θα υποβληθεί από τον Ανάδοχο στην Υπηρεσία, μαζί με την απόδειξη πληρωμής της προκαταβολής των ασφαλιστηρίων, κατά την υπογραφή της Σύμβασης.

36.3. Ασφάλιση αστικής ευθύνης έναντι τρίτων

1. Αντικείμενο ασφάλισης

Με την ασφάλιση αυτή θα καλύπτεται η ΑΣΤΙΚΗ ΕΥΘΥΝΗ του Αναδόχου ΕΝΑΝΤΙ ΤΡΙΤΩΝ, και οι ασφαλιστές θα υποχρεώνονται να καταβάλλουν αποζημιώσεις σε τρίτους για σωματικές βλάβες, ψυχική οδύνη ή ηθική βλάβη και υλικές ζημιές σε πράγματα ακίνητα ή κινητά ή και ζώα, που προξενούνται καθ' όλη τη διάρκεια και εξ αιτίας των εργασιών κατασκευής, συντήρησης, επισκευής, αποκατάστασης ζημιών και διαφόρων άλλων ρυθμίσεων, οποτεδήποτε γίνονται αυτές και εφόσον εκτελούνται στα πλαίσια των συμβατικών υποχρεώσεων του Αναδόχου.

2. Διάρκεια Ασφάλισης

Η ευθύνη των ασφαλιστών θα αρχίζει με την έναρξη των εργασιών ή με την εγκατάσταση του Αναδόχου στο τόπο του έργου, θα λήγει δε την ημερομηνία της αποπεράτωσης των εργασιών κατασκευής. Μετά την αποπεράτωση των εργασιών κατασκευής ένα όμοιο συμβόλαιο θα καλύψει όλη την περίοδο μέχρι την Οριστική Παραλαβή.

3. Όριο αποζημίωσης

3.1 Τα όρια αποζημίωσης για τα οποία θα πραγματοποιείται η ασφάλιση σε ένα αυτοτελές ασφαλιστήριο αστικής ευθύνης έναντι τρίτων, πρέπει να είναι κατά περιστατικό τα ακόλουθα:

Για υλικές ζημιές (θετικές ή αποθετικές) σε πράγματα τρίτων	300.000,00 €
κινητά ή ακίνητα ανεξάρτητα από τον αριθμό των τρίτων	
Για σωματική βλάβη ή θάνατο τρίτων κατ' άτομο και ατύχημα	300.000,00 €
Για σωματική βλάβη ή θάνατο τρίτων μετά από ομαδικό ατύχημα, ανεξάρτητα από τον αριθμό των παθόντων	1.000.000,00 €
Ανώτατο όριο ευθύνης ασφαλιστικών σε όλη την διάρκεια της ασφάλειας (το ποσό αυτό θα μειώνεται στο 20% κατά την περίοδο της συντήρησης)	2.000.000,00 €

4. Ειδικοί όροι

4.1 Η Υπηρεσία, το εν γένει Προσωπικό της, οι τυχόν Σύμβουλοι και Μελετητές και το προσωπικό τους θεωρούνται ΤΡΙΤΑ ΠΡΟΣΩΠΑ, σύμφωνα με τους όρους και τις εξαιρέσεις της διασταυρούμενης ευθύνης αλλήλων (CROSS LIABILITY).

4.2 Στο ασφαλιστήριο Συμβόλαιο θα πρέπει ρητώς να αναφέρεται ότι:

Η ασφαλιστική εταιρεία υποχρεώνεται να αποκρούει οποιαδήποτε αγωγή εγείρεται κατά του Αναδόχου ή της Υπηρεσίας και του προσωπικού τους, στην περίπτωση που η βλάβη ή ζημιά

οφείλεται σε πράξη ή παράλειψη των παραπάνω προσώπων, η οποία καλύπτεται από το ασφαλιστήριο αστικής ευθύνης έναντι τρίτων. Θα καταβάλλει δε κάθε ποσό εγγύησης για άρση τυχόν κατασχέσεων κλπ. που σχετίζονται με την αστική ευθύνη μέσα στα όρια των ποσών, που αναφέρονται εκάστοτε σαν ανώτατα όρια ευθύνης των ασφαλιστών.

Η ασφαλιστική εταιρεία παραιτείται από κάθε δικαίωμα αγωγής κατά της Υπηρεσίας, των Μελετητών, των Συμβούλων, των συνεργατών της και των υπαλλήλων της στην περίπτωση που η βλάβη ή ζημιά οφείλεται σε πράξη ή παράλειψη των παραπάνω προσώπων.

36.4. Γενικοί όροι που αφορούν στα ασφαλιστήρια «κατά παντός κινδύνου του έργου» και «αστικής ευθύνης έναντι τρίτων»

1. Στα ασφαλιστήρια των παραγράφων 2 και 3 θα περιλαμβάνονται οπωσδήποτε οι ακόλουθοι γενικοί όροι:

- Η Υπηρεσία, οι Σύμβουλοί της, οι Μελετητές, οι συνεργάτες της και οι υπάλληλοί της θα είναι συνασφαλιζόμενοι.
- Τα εν λόγω ασφαλιστήρια δεν δύνανται να ακυρωθούν, τροποποιηθούν ή λήξουν χωρίς τη γραπτή, δια συστημένης επιστολής σχετική ειδοποίηση της ασφαλιστικής εταιρείας, η οποία θα έχει επιδοθεί τόσο προς τον Ανάδοχο, όσο και προς την Υπηρεσία τουλάχιστον εξήντα (60) ημέρες προ της οριζόμενης ημερομηνίας ακυρώσεως.
- Σε περίπτωση ολικής ή μερικής καταστροφής του έργου ο Ανάδοχος μεταβιβάζει και εκχωρεί στην Υπηρεσία εξ αρχής τα ποσά των απαιτήσεών του από το ασφαλιστήριο συμβόλαιο, που θα καταβάλλονται απευθείας στην Υπηρεσία ύστερα από σχετική αίτησή της, χωρίς να χρειάζεται έγγραφη συναίνεση ή άλλη ενέργεια του Αναδόχου.
- Η ασφαλιστική εταιρία παραιτείται από κάθε δικαίωμα αναγωγής κατά της υπηρεσίας, των υπαλλήλων της, των μελετητών, συμβούλων και συνεργατών της και υπαλλήλων τους σε περίπτωση που βλάβη ή ζημιά οφείλεται σε πράξη ή παράλειψη, όχι ηθελημένη, των προσώπων αυτών.
- Η υπηρεσία, το προσωπικό της καθώς και όλοι οι σύμβουλοι, συνεργάτες της, μελετητές και το προσωπικό τους θεωρούνται ως τρίτα πρόσωπα.
- 4Με το ασφαλιστήριο καλύπτεται και η ευθύνη της υπηρεσίας, που απορρέει από το άρθρο 922 του αστικού κώδικα.
- Κάθε ασφαλιστήριο θα είναι σε ισχύει και δεν μπορεί να τροποποιηθεί ή να ακυρωθεί ή να λήξει η ισχύος του, χωρίς γραπτή ειδοποίηση της Υπηρεσίας.
- Ο Ανάδοχος πρέπει να παραδίδει στην Υπηρεσία τα ασφαλιστήρια συμβόλαια δεκαπέντε (15) ημέρες τουλάχιστον πριν αρχίσει η περίοδος ασφάλισης (εκτός αν άλλως προβλέπεται στη σύμβαση). Διαφορετικά η Υπηρεσία, χωρίς ειδοποίηση, μπορεί να συνάψει το υπόψη ασφαλιστήριο με ασφαλιστική εταιρία της προτίμησής της, στο όνομα, για λογαριασμό και με δαπάνες του Αναδόχου. Στην περίπτωση αυτή θα ενεργεί με ανέκκλητη εντολή και για λογαριασμό του σαν πληρεξούσιος.

2. Σε περίπτωση ολικής ή μερικής διακοπής των εργασιών από υπαιτιότητα του Αναδόχου, το έργο σε οποιαδήποτε φάση και αν βρίσκεται, μπορεί να ασφαλιστεί έναντι όλων των ενδεχόμενων κινδύνων από την Υπηρεσία και τα έξοδα της ασφάλισης αυτής θα βαρύνουν τον Ανάδοχο.

36.5. Γενικοί όροι ασφάλισης

1. Κατά τη σύναψη των παραπάνω ασφαλίσεων ο Ανάδοχος πρέπει να συμμορφώνεται και να λαμβάνει υπόψη τις διατάξεις των Νόμων, Νομοθετικών Διαταγμάτων, Κανονισμών κλπ που ισχύουν εκάστοτε και έχουν εφαρμογή στην Ελλάδα (π.χ. Ν.Δ. 400/70, Ν. 489/76, Ν. 1256/82, Ν. 1418/84 όπως τροποποιήθηκε και συμπληρώθηκε από τον Νόμο 2229/94, Π.Δ. 609/85 κλπ).

2. Ο Ανάδοχος πρέπει να συμμορφώνεται με τους όρους κλπ των Ασφαλιστηρίων. Οι παρεχόμενες ασφαλιστικές καλύψεις, οι οικονομικοί και ασφαλιστικοί όροι, εξαιρέσεις, απαλλαγές κλπ υπόκεινται σε κάθε περίπτωση στην τελική έγκριση της Υπηρεσίας.

3. Οι παραπάνω ασφαλίσεις δεν απαλλάσσουν ή περιορίζουν κατά κανένα τρόπο τις υποχρεώσεις και ευθύνες του Αναδόχου, που απορρέουν από τη Σύμβαση, ιδιαίτερα σε ότι αφορά τις προβλεπόμενες από τα σχετικά ασφαλιστήρια συμβόλαια εξαιρέσεις, εκπώσεις, πρόνομια, περιορισμούς κλπ. και ο Ανάδοχος παραμένει αποκλειστικά υπεύθυνος για την αποκατάσταση ζημιών σε πρόσωπα ή/και πράγματα και πέραν από τα ποσά των ασφαλιστηρίων.

4. Σε περίπτωση που ο Ανάδοχος παραλείπει ή αμελήσει να συμμορφωθεί με τις ασφαλιστικές υποχρεώσεις του ή οι ασφαλίσεις που συνολογήσει κριθούν σαν μη ικανοποιητικές από την Υπηρεσία, η τελευταία δικαιούται να συνάψει στο όνομα και με δαπάνες του Αναδόχου τα πιο πάνω Ασφαλιστήρια και να παρακρατήσει (εντόκως με το νόμιμο επιτόκιο υπερημερίας) το ποσό των ασφαλίσεων, είτε από το λαβείν του, είτε με κατάπτωση αναλόγου ποσού από τις εγγυητικές επιστολές του καλής εκτέλεσης ή αναλήψεως κρατήσεων. Επίσης σε περίπτωση που ο Ανάδοχος αμελεί ή δυστροπεί να καταβάλει στους ασφαλιστές το οφειλόμενο ποσό των ασφαλιστρών, η Υπηρεσία για να αποφύγει ενδεχόμενη ακύρωση του ή των ασφαλιστηρίων, δικαιούται να καταβάλει τα ασφάλιστρα στους ασφαλιστές για λογαριασμό του αναδόχου και να τα παρακρατήσει από το λαβείν του, σύμφωνα με τα προηγούμενα.

Η υπηρεσία επικυλύσσει σε αυτή το δικαίωμα να παρακρατεί από το λαβείν κλπ. του αναδόχου κάθε ποσό το οποίο δεν θα είναι δυνατό να εισπραχθεί από τους ασφαλιστές λόγω εξαιρέσεων, απαλλαγών, ανωτάτων ορίων κλπ., σύμφωνα με τους όρους των εν λόγω ασφαλιστηρίων.

5. Σε περίπτωση, που η ασφαλιστική εταιρία, με την οποία ο ανάδοχος συνολογήσε τις ασφαλίσεις, παραλείπει ή αρνηθεί να εξοφλήσει (μερικά ή ολικά) οποιαδήποτε ζημιά κλπ για οποιοδήποτε λόγω ή αιτία, ο ανάδοχος έχει αποκλειστική ευθύνη για την αποκατάσταση της μη εξοφλημένης ζημιάς ή βλάβης κλπ σύμφωνα με τους όρους της παρούσας Σύμβασης και η Υπηρεσία δικαιούται να παρακρατήσει από οποιοδήποτε λογαριασμό του αναδόχου ή εγγυήσή του οποιασδήποτε φύσης, τα ποσά, που κατά την κρίση της απαιτούνται για την αποκατάσταση της εν λόγω ζημιάς ή βλάβης.

6. Ο ανάδοχος προκειμένου να εξασφαλισθεί η υπηρεσία για τις απαιτήσεις της από αυτόν σε σχέση με τα ποσά που του είχε καταβάλει, υποχρεούται να ζητήσει από τους ασφαλιστές του να συμπεριλάβουν τόσο στο Κατά Παντός Κινδύνου όσο και στα άλλου τύπου ασφαλιστήρια, που

καλύπτουν το ίδιο το έργο (ΠΥΡΟΣ, ΜΗΧΑΝΙΚΩΝ ΒΛΑΒΩΝ, ΑΠΟΠΕΡΑΤΩΜΕΝΩΝ ΕΡΓΩΝ ΠΟΛΙΤΙΚΟΥ ΜΗΧΑΝΙΚΟΥ κλπ) τον εξής Ειδικό Όρο:

Σε περίπτωση μερικής ή ολικής καταστροφής ή βλάβης του έργου:

«Προκειμένου η ασφαλιστική εταιρία να καταβάλει στον ανάδοχο τη σχετική με τη ζημιά κλπ αποζημίωση, πρέπει να έχει λάβει προηγουμένως την εγγραφή για τον σκοπό αυτό συγκατάθεση της υπηρεσίας».

Εφόσον η υπηρεσία δεν παρέχει στην ασφαλιστική εταιρία την εν λόγω συγκατάθεση, αυτόματα και χωρίς άλλες διατυπώσεις (ειδικές ή άλλου είδους εντολή ή εξουσιοδότηση από τον ανάδοχο) η απαίτηση του αναδόχου κατά της ασφαλιστικής εταιρίας για την καταβολή της αποζημίωσης εκχωρείται στην υπηρεσία και η ασφαλιστική εταιρία αποδέχεται από τούδε και υποχρεώνεται να καταβάλει τη σχετική αποζημίωση στην υπηρεσία μετά από αίτηση της τελευταίας για τον σκοπό αυτό

7. Η εκχώρηση της απαίτησης αυτής του Αναδόχου στην Υπηρεσία κατ' ουδένα τρόπο να απαλλάσσει από τις ευθύνες και υποχρεώσεις του που απορρέουν από την Κύρια Σύμβαση.

Άρθρο 37: Ειδικές δαπάνες που βαρύνουν τον ανάδοχο

Υποχρέωση του Αναδόχου να μεριμνά για την έκδοση των αναγκαίων αδειών

Ο Ανάδοχος υποχρεούται στην έκδοση με μέριμνα, ευθύνη και δαπάνες του κάθε άδειας, που προβλέπεται από τους ανωτέρω Νόμους, Διατάγματα κλπ και που απαιτείται για την εκτέλεση των εργασιών του. Για το αίτημα του Αναδόχου για την παραπάνω άδεια θα ενημερώνεται η Υπηρεσία Επίβλεψης.

Η Υπηρεσία Επίβλεψης θα βοηθήσει δια εγγράφων συνηγορίας στην έκδοση των αδειών, στην έκταση που είναι αναγκαίο και εφικτό. Τούτο δεν μειώνει την οποιαδήποτε ευθύνη του Αναδόχου, ανεξάρτητα με την ύπαρξη, ή μη, και /ή την αποτελεσματικότητα τέτοιας βοήθειας.

Ο Ανάδοχος υποχρεούται στην σύνταξη των σχεδίων και λοιπών στοιχείων που απαιτούνται και την έγκαιρη ενέργεια, ώστε να μην προκύπτει καμιά καθυστέρηση για την έναρξη λειτουργίας των εγκαταστάσεων

Ειδικές Υποχρεώσεις του Αναδόχου για τις περιπτώσεις υπερωριακής, νυκτερινής εργασίας - εργασίας σε αργίες και εορτές

Επιτρέπεται η εκτέλεση υπερωριακής ή νυκτερινής εργασίας κατά τις Αργίες και Εορτές σύμφωνα με όσα σχετικά ορίζονται από τους Νόμους του Κράτους. Σε περίπτωση εκτέλεσης τέτοιας εργασίας ο Ανάδοχος δεν δικαιούται να ζητήσει πρόσθετη αποζημίωση. Κατά την εκτέλεση της ανωτέρω εργασίας ο Ανάδοχος υποχρεούται να εξασφαλίζει τη σχετική άδεια και να τηρεί όλους τους Νόμους και κανονισμούς που αφορούν τέτοια εργασία. Εφόσον καθίσταται αναγκαία κατά την κρίση της Υπηρεσίας η υπερωριακή ή νυκτερινή εργασία ή η εκτέλεση εργασίας κατά τις Αργίες και Εορτές ο Ανάδοχος υποχρεούται να την εκτελεί χωρίς αντίρρηση και χωρίς καμιά ιδιαίτερη αποζημίωση.

Ειδικά για την υπερωριακή εργασία η Υπηρεσία θα συνηγορήσει, εφ' όσον κρίνεται απαραίτητη και δεν υπάρχει άλλη δυνατότητα, για εξασφάλιση περισσότερου προσωπικού, αλλά δεν μπορεί να εγγυηθεί την εξασφάλιση της σχετικής έγκρισης από τις αρμόδιες Αρχές.

Αν ο Ανάδοχος δεν μπορέσει να εξασφαλίσει έγκριση για υπερωριακή εργασία αυτό δεν θα αποτελέσει δικαιολογία για παράταση των προθεσμιών εκτέλεσης του Έργου.

Κατά την εκτέλεση νυκτερινής εργασίας ο Ανάδοχος υποχρεούται να παρέχει με δαπάνη του πρόσθετο και ικανοποιητικό φωτισμό για την ασφάλεια του προσωπικού του και του κοινού, καθώς και κατάλληλα μέσα, που να επιτρέπουν την καλή τοποθέτηση και επιθεώρηση υλικών και την από κάθε άποψη αποδοτικότητα εκτέλεσης των έργων.

Ο Ανάδοχος θα πρέπει να λάβει υπόψη του την ισχύουσα νομοθεσία για ηχορύπανση και ώρες κοινής ησυχίας στην περιοχή, για τον προγραμματισμό εκτέλεσης του Έργου. Κατά τις ώρες κοινής ησυχίας και τις νυκτερινές θα πρέπει να αποφεύγεται εκτέλεση εργασιών που ηχορυπαίνουν την περιοχή και θα πρέπει να λαμβάνονται μέτρα, ώστε να αποφεύγεται η ηχορύπανση.

Τον ανάδοχο επίσης βαρύνουν:

- Οι δαπάνες των τοπογραφικών εργασιών, που απαιτούνται και που θα εκτελούνται απαραίτητα από διπλωματούχο μηχανικό με σκοπό την λήψη στοιχείων για την σύνταξη του μητρώου του έργου καθώς και την λήψη στοιχείων για την σύνταξη των επιμετρήσεων, κάθε φορά, που αυτό απαιτείται κατά τα διαδοχικά στάδια εκτέλεσης του έργου .
- Η δαπάνη λήψης φωτογραφιών και λοιπών παραστατικών στοιχείων του έργου, που εκτελείται, όπως τήρησης πλήρων στατιστικών στοιχείων αυτού, ημερολογίου έργου και βιβλίου καταμέτρησης των εργασιών.
- Οι δαπάνες προσωρινής σήμανσης κατά το στάδιο εκτέλεσης του έργου.

Δαπάνες που βαρύνουν τον ανάδοχο

Ο Ανάδοχος είναι υποχρεωμένος να αποκαταστήσει χωρίς καμία πρόσθετη αποζημίωση και με αποκλειστικά δικές του δαπάνες οιαδήποτε φθορά προκαλέσει στις παρακείμενες της οδού ιδιοκτησίες (δάπεδα, σοβατεπιά, κατώφλια, επιχρίσματα, χρωματισμοί, επενδύσεις, επιστρώσεις, υαλοθυροί, αλουμίνια, γυψοσανίδες, τσιμεντοσανίδες, μεταλλικές κατασκευές κ.λ.π.)

Άρθρο 38: Ηλεκτρομηχανολογικές εργασίες

Ο ανάδοχος είναι υποχρεωμένος πριν από οποιαδήποτε παραγγελία υλικών να υποβάλει όποια από τα παρακάτω στοιχεία δεν περιέχονται στη μελέτη ηλεκτρομηχανολογικών εργασιών:

- Πλήρεις φωτοτεχνικούς υπολογισμούς για όλα τα έργα (φωτοτεχνική μελέτη) με τους οποίους θα αποδεικνύεται ότι επιτυγχάνονται τα απαιτούμενα φωτομετρικά μεγέθη των εγκεκριμένων προδιαγραφών και προτύπων κατασκευής έργων
- Δείγμα φωτιστικού
- Λεπτομερή τεχνικά φυλλάδια για όλα τα υλικά
- Καμπύλες συντελεστή χρησιμοποίησης

- Διαγράμματα πολικής κατανομής σε δύο επίπεδα
- Καμπύλες isoIux
- Καμπύλες πτώσης φωτεινής ροής συνάρτηση του χρόνου για τους προσφερόμενους λαμπτήρες και καμπύλη θνησιμότητας

Τα υλικά πρέπει να είναι καινούργια, αμεταχείριστα και σύμφωνα με τα ευρωπαϊκά και διεθνή σχετικά πρότυπα συμμόρφωσης.

Ο ανάδοχος υποχρεούται να συμπληρώσει ή να συντάξει από την αρχή σχετικές ηλεκτρομηχανολογικές μελέτες αν απαιτηθεί χωρίς πρόσθετη αποζημίωση, καθώς και κατασκευαστικά σχέδια.

Επίσης είναι υποχρέωση του αναδόχου (χωρίς πρόσθετη αποζημίωση) η αποτύπωση και ψηφιοποίηση του δικτύου φωτισμού σε μορφή CAD και GIS. Τα περιγραφικά χαρακτηριστικά που θα καταγραφούν είναι:

- Δημοτική ενότητα χωροθέτησης του ιστού
- Ονομασία οδού
- Φωτιστικό σώμα και Πίνακας διανομής
- Τύπος φωτιστικών
- Τύπος και ύψος ιστού
- Υλικό ιστού
- Αριθμός φωτιστικών ανά ιστό
- Τύπος λαμπτήρων
- Ισχύς λαμπτήρων

Όλα τα παραπάνω θα συντάσσονται και θα υπογράφονται από διπλωματούχο μηχανικό του αναδόχου.

Άρθρο 39: Σκυροδέματα

- Κατά την εκτέλεση των κατασκευών από σκυροδέμα οποιασδήποτε κατηγορίας ποιότητας, ο Ανάδοχος είναι υποχρεωμένος να συμμορφωθεί πλήρως με τις διατάξεις του Κανονισμού Τεχνολογίας Σκυροδέματος, του Νέου Αντισεισμικού Κανονισμού, του Ελληνικού Κανονισμού Οπλισμένου Σκυροδέματος και του Κανονισμού Τεχνολογίας Χάλυβα όπως αυτοί ισχύουν κατά τη διάρκεια εκτέλεσης του έργου.
- Για κάθε κατηγορία ποιότητας σκυροδέματος ο Ανάδοχος είναι υποχρεωμένος με δική του φροντίδα και δικές του δαπάνες να εκπονήσει μελέτη σύνθεσης με βάση αντιπροσωπευτικές ποσότητες υλικών από αυτά που έχουν προσκομισθεί στο εργοτάξιο. Η μελέτη σύνθεσης πρέπει να επαναλαμβάνεται όσες φορές αλλάζει η πηγή της προμήθειας ή το είδος ή η ποιότητα των υλικών που συνιστούν το σκυροδέμα ή όσες φορές αλλάζουν οι καιρικές συνθήκες. Η μελέτη αυτή υποβάλλεται στην Υπηρεσία.
- Η συμπύκνωση του σκυροδέματος όλων των οπλισμένων τμημάτων της κατασκευής, θα γίνεται με χρήση δονητών. Κάθε δαπάνη για τη χρήση των δονητών περιλαμβάνεται στις τιμές του τιμολογίου και ο Ανάδοχος δεν θα πάρει καμιά ιδιαίτερη αποζημίωση για αυτούς.

- Για τον έλεγχο του σκυροδέματος θα εκτελούνται δοκιμές αντοχής με λήψη δοκιμών κατά τη διάστρωση του. Η λήψη και η θραύση των παραπάνω δοκιμών θα γίνεται στο αρμόδιο πιστοποιημένο εργαστήριο, για την περιοχή εκτέλεσης του έργου, με δαπάνες του Αναδόχου του έργου.
- Όσες φορές τα δοκίμια που λαμβάνονται κατά τη διάστρωση του σκυροδέματος υπολείπονται από τη συμβατική αντοχή, τότε θα γίνεται δειγματοληψία με λήψη πυρήνων (καρώτων) από την έτοιμη κατασκευή του σκυροδέματος. Ο αριθμός των πυρήνων θα καθορίζεται κατά την κρίση του αρμόδιου οργάνου της Υπηρεσίας (επίβλεψη, επιτροπή παραλαβής κλπ.).

Άρθρο 40: Εργασίες πρασίνου

Η συντήρηση των φυτών είναι υποχρέωση του αναδόχου με δικές του δαπάνες, χωρίς πρόσθετη αποζημίωση. Στις εργασίες συντήρησης των φυτών περιλαμβάνονται:

- Το πότισμα με παροχές, το οποίο θα γίνεται κάθε τέσσερις μέρες (4) με 30 lit / ημέρα για τα δένδρα και 15 lit / ημέρα για τους θάμνους και τις άλλες κατηγορίες φυτών λαμβάνοντας υπόψη το είδος και τη λεκάνη άρδευσης του φυτού.
- Το πότισμα με εγκατεστημένο δίκτυο άρδευσης (υπόγειο ή επίγειο) με ποσότητα 12 lit / ημέρα για τα δένδρα και 4 lit / ημέρα για τους θάμνους και τις άλλες κατηγορίες φυτών.
- Το σχηματισμό της λεκάνης άρδευσης, δηλαδή την εκσκαφή του εδάφους γύρω από τον κορμό, σε βάθος 10εκ. τουλάχιστον και την κατασκευή λεκάνης διαμέτρου ανάλογης του λάκκου φύτευσης ώστε να συγκρατεί το απαραίτητο νερό ανεξάρτητα της κλίσης του εδάφους. Κατά το σχηματισμό της λεκάνης καταστρέφεται παράλληλα η αυτοφυής βλάστηση (ζιζάνια) και καταστρέφεται η κρούστα που δημιουργείται στο χώμα από την άρδευση.
- Σε κάθε βλαστική περίοδο προβλέπονται δύο ανασχηματισμοί λεκανών σε όλα τα φυτά ενώ σε όλη τη διάρκεια της συντήρησης η εργασία αυτή θα γίνεται σε όσα φυτά χρειάζεται, ώστε οι λεκάνες να είναι πάντα καλά σχηματισμένες και καθαρές από ζιζάνια
- Τη λίπανση των φυτών με 100γρ. μεικτού λιπάσματος τύπου 11,15,15 ή άλλο κατάλληλο, της έγκρισης της Υπηρεσίας. Η λίπανση των φυτών θα γίνεται απαραίτητα πριν από την άρδευση. Προβλέπονται δύο τουλάχιστον επαναλήψεις κατά έτος
- Την καταπολέμηση ασθενειών των φυτών με μυκητοκτόνα ή εντομοκτόνα σκευάσματα, φιλικά προς το περιβάλλον, προληπτικά ή θεραπευτικά με επικάλυψη όλης της φιλικής επιφάνειας. Ο ανάδοχος πρέπει να παίρνει όλα τα απαραίτητα μέτρα ώστε να αποφεύγονται επιπτώσεις τόσο στο προσωπικό που εργάζεται στο έργο, όσο και σε ζώα ή μέλισσες που βρίσκονται κοντά στο έργο. Ψεκασμός θα γίνεται μετά από γραπτή εντολή της Δ/νουσας Υπηρεσίας.
- Το βοτάνισμα μεταξύ των χώρων των φυτών για να επιτευχθεί ο καθαρισμός των χώρων με την κοπή και απομάκρυνση αυτοφυών ζιζανίων και αυτοφυών θάμνων. Η παραπάνω εργασία θα γίνει με οποιοδήποτε μέσο (με τα χέρια ή με μηχανικά μέσα).

- Την απομάκρυνση προϊόντων κοπής.

Καθ' όλη την διάρκεια της συντήρησης και εφ' όσον οι καιρικές συνθήκες το επιτρέπουν τα συνεργεία συντήρησης θα απασχολούνται καθημερινά επί τόπου του έργου πράγμα το οποίο θα αποδεικνύεται από τις εγγραφές στο ημερολόγιο.

Η συντήρηση του πρασίνου θα γίνεται κατά τέτοιο τρόπο, ώστε να εκπληρώνεται ο προορισμός των φυτεύσεων. Κατά συνέπεια, ο ανάδοχος είναι υποχρεωμένος να παρακολουθεί συνεχώς την κατάσταση των φυτών και να προβαίνει στην αναγκαία συντήρηση αυτών, σύμφωνα με όσα προαναφέρθηκαν, με σκοπό τα φυτά να διατηρούνται θαλαερά, να έχουν τη σωστή ανάπτυξη και την κατάλληλη εμφάνιση, εξασφαλίζοντας παράλληλα με τη λειτουργικότητα του χώρου και την αισθητική του βελτίωση.

Όλοι οι εργάτες που θα απασχολούνται με τις διάφορες εργασίες θα φορούν αντανακλαστικά γιλέκα στην πλάτη των οποίων θα αναγράφεται η λέξη ΔΗΜΟΣ ΛΑΡΙΣΣΑΙΩΝ.

Ο ανάδοχος υποχρεούται να τηρεί πρόγραμμα συντήρησης φυτών και δέντρων για 15 μήνες, από την ημέρα περάτωσης των εργασιών όλου του έργου, με αποκλειστικά δικές του δαπάνες, χωρίς να απαιτήσει ουδεμία πρόσθετη αποζημίωση.

Άρθρο 41: Δοκιμές εγκαταστάσεων

Ο Ανάδοχος είναι υποχρεωμένος, μόλις τελειώσουν πλήρως οι εργασίες των εγκαταστάσεων, να κάνει τις απαιτούμενες δοκιμές, με δικά του μέσα και όργανα και με δικές του δαπάνες τις δοκιμές. Οι παραπάνω δοκιμές θα επαναλαμβάνονται μέχρι να ικανοποιήσουν πλήρως τα αποτελέσματα που απαιτούνται από αυτές. Μόνον τότε θα συντάσσεται πρωτόκολλο δοκιμών, το οποίο θα υπογράφεται από τον επιβλέποντα μηχανικό και από τον Ανάδοχο και θα περιλαμβάνεται στο πρωτόκολλο προσωρινής παραλαβής. Οι δοκιμές θα εκτελούνται σύμφωνα με τους ισχύοντες κανονισμούς.

Ο Ανάδοχος οφείλει, αμέσως μετά την αποπεράτωση των εγκαταστάσεων και προτού να γίνει η παραλαβή, να συντάξει χωρίς ιδιαίτερη αμοιβή και να υποβάλει στην επίβλεψη σε δύο αντίγραφα πλήρεις και λεπτομερειακές οδηγίες χειρισμού, λειτουργίας και συντήρησης των εγκαταστάσεων που έχουν εκτελεσθεί από αυτόν.

Ο Ανάδοχος οφείλει επίσης προτού γίνει η παράδοση των εγκαταστάσεων να διδάξει στο προσωπικό του κυρίου του έργου, τη χρήση και το χειρισμό των εγκαταστάσεων.

Κατά το χρόνο εγγύησης ο Ανάδοχος οφείλει να επιθεωρεί σε κανονικά χρονικά διαστήματα τις εγκαταστάσεις και να τις διατηρεί σε άριστη κατάσταση, χωρίς ιδιαίτερη αποζημίωση γι' αυτό.

Στην περίπτωση κατά την οποία ο ανάδοχος, μέσα στην προθεσμία που θα του οριστεί, δεν επανορθώσει οποιαδήποτε βλάβη ή ζημιά, για την οποία ευθύνεται αυτός, Ο Κύριος του έργου έχει το δικαίωμα να εκτελέσει αυτή την επανόρθωση απευθείας σε βάρος και για λογαριασμό του Αναδόχου.

Για την συναρμολόγηση των μηχανημάτων ο Ανάδοχος είναι υποχρεωμένος να περιορισθεί στο χώρο που θα του υποδείξει η Επίβλεψη μέσα στο κτίριο, και να πάρει τα κατάλληλα μέτρα, ώστε να

μη παρεμποδίζεται η κυκλοφορία μέσα στο κτίριο του εργατοτεχνικού προσωπικού άλλων εργολαβιών.

Άρθρο 42: Διαχείριση αποβλήτων εκσκαφών κατασκευών και κατεδαφίσεων (ΑΕΚΚ)

Το βασικό θεσμικό πλαίσιο για τη Διαχείριση αποβλήτων εκσκαφών κατασκευών και κατεδαφίσεων (ΑΕΚΚ) είναι:

- Ν. 4042/2012 «Ποιοτή προστασία περιβάλλοντος – Εναρμόνιση με την με την οδηγία 2008/99/ΕΚ -Πλαίσιο παραγωγής και διαχείρισης αποβλήτων - Ρύθμιση θεμάτων ΥΠΕΚΑ»
- ΚΥΑ 36259/1757/Ε103/2010
- Εγκύκλιος 12/Δ17α/50/2/ΦΝ/444.1/27-3-2013 (ΑΔΑ: ΒΕ261-38Β)

Σύμφωνα με το θεσμικό πλαίσιο απαγορεύεται η εγκατάλειψη, η απόρριψη και η ανεξέλεγκτη διαχείριση των αποβλήτων. Δυνάμει της ΚΥΑ 36259/1757/Ε103/2010 οι παραγωγοί (εφεξής «οι διαχειριστές» για την παρούσα) των αποβλήτων εκσκαφών, κατασκευών και κατεδαφίσεων έχουν ευθύνη για την εκπλήρωση των υποχρεώσεων που απορρέουν από το Ν. 2939/01 και την ΚΥΑ 36259/1757/Ε103/2010 στο πλαίσιο των δραστηριοτήτων τους. Οι διαχειριστές (δηλ. οι κατασκευαστές κλπ) υποχρεούνται είτε να οργανώνουν ατομικά συστήματα εναλλακτικής διαχείρισης, είτε να συμβάλλονται ή να συμμετέχουν σε εγκεκριμένα Συλλογικά Συστήματα Εναλλακτικής Διαχείρισης (ΣΣΔΕ) των αποβλήτων που αφορούν την δραστηριότητά τους.

Ο ανάδοχος του έργου ορίζεται ως διαχειριστής των αποβλήτων εκσκαφών κατασκευών και κατεδαφίσεων του έργου και οφείλει να διαχειριστεί τα απόβλητα με περιβαλλοντικά ορθό τρόπο. Ο ανάδοχος έχει την υποχρέωση να παραδώσει τα απόβλητα του έργου (ακατάλληλα και πλεονάζοντα μη επαναχρησιμοποιούμενα προϊόντα καθαιρέσεων και κατεδαφίσεων) σε νόμιμα λειτουργούσα Μονάδα Ανάκτησης ΑΕΚΚ η οποία είναι συμβεβλημένη με εγκεκριμένο Σύστημα Εναλλακτικής Διαχείρισης (ΣΣΔΕ). Εντός δεκαπέντε ημερών από την υπογραφή της Σύμβασης ο Ανάδοχος υποχρεούται να προσκομίσει στη Διευθύνουσα Υπηρεσία σύμβαση ή υπεύθυνη δήλωση σχετικά με την Μονάδα Ανάκτησης στην οποία θα παραδώσει τα απόβλητα.

Ο Δήμος Λαρισαίων ως κύριος του έργου αναλαμβάνει το κόστος για τη διάθεση αποβλήτων ως εξής:

- Η χρέωση για τα απόβλητα προκύπτει από τις τιμές μονάδος κατηγορίας αποβλήτων του επίσημα εγκεκριμένου από τον Ελληνικό Οργανισμό Ανακύκλωσης τιμολόγιου του Συστήματος Εναλλακτικής Διαχείρισης και από τον υπολογισμό του όγκου των αποβλήτων βάσει του λογισμικού ελέγχου εισερχομένων-εξερχομένων που είναι εγκατεστημένο στην εκάστοτε Μονάδα Ανάκτησης.
- Ο ανάδοχος καταβάλει το χρηματικό αντίτιμο για την παράδοση των αποβλήτων (σύμφωνα με τα παραπάνω) και προσκομίζει στη Διευθύνουσα Υπηρεσία βεβαίωση παραλαβής αποβλήτων από το Συλλογικό Σύστημα Διαχείρισης στην οποία αναφέρονται οι ποσότητες των αποβλήτων και οι δαπάνες που καταβλήθηκαν.
- Οι ανωτέρω δαπάνες περιλαμβάνονται ως απολογιστικές εργασίες στους λογαριασμούς του έργου.

Στον προϋπολογισμό του έργου έχουν προβλεφθεί απολογιστικές εργασίες οι οποίες αφορούν την παράδοση των αποβλήτων εκσκαφών κατασκευών και κατεδαφίσεων (ΑΕΚΚ) σε Μονάδα Ανάκτησης συμβεβλημένη με Σύστημα Εναλλακτικής Διαχείρισης (ΣΣΔΕ).

Άρθρο 43: Υποχρέωση προεγκρίσεων και ελέγχων από την ΕΥΔ και από αρμόδια όργανα της Ε.Ε.

Εφόσον το έργο είναι συγχρηματοδοτούμενο από την Ε.Ε., ο Ανάδοχος υποχρεούται να δέχεται ελέγχους από τα αρμόδια ορισμένα όργανα της Ε.Ε. και της Ελλάδας, όπως αυτά προκύπτουν από την ισχύουσα νομοθεσία περί εκτέλεσης και διαχείρισης συγχρηματοδοτούμενων από την Ε.Ε. έργων. Υποχρεωτικά τηρούνται όλοι οι ισχύοντες Νόμοι, κανονισμοί και οδηγίες περί εκτέλεσης και διαχείρισης συγχρηματοδοτούμενων από την Ε.Ε. έργων.

Άρθρο 44: Τοποθέτηση πινακίδας δημοσιότητας

Ο Ανάδοχος υποχρεούται να τηρήσει τον οδηγό δημοσιότητας του ΕΣΠΑ και να τοποθετήσει πινακίδα δημοσιότητας σύμφωνα με τα πρότυπα της ΕΥΔ (τεχνικά, πληροφοριακά, χρονικά κ.λ.π.)

ΛΑΡΙΣΑ 15 / 4 / 2019
ΣΥΝΤΑΧΘΗΚΕ

Η ΑΝ. ΠΡΟΪΣΤΑΜΕΝΗ
ΤΜ. ΚΤΙΡΙΑΚΩΝ ΕΡΓΩΝ & ΑΝΑΠΛΑΣΕΩΝ

Κ. ΚΑΡΑΝΙΚΑ
ΠΟΛΙΤΙΚΟΣ ΜΗΧΑΝΙΚΟΣ

Μ. ΚΩΤΟΥΛΑ
ΠΟΛΙΤΙΚΟΣ ΜΗΧΑΝΙΚΟΣ

ΘΕΩΡΗΘΗΚΕ
Ο ΑΝ. ΠΡΟΪΣΤΑΜΕΝΟΣ
ΔΙΕΥΘΥΝΣΗΣ ΤΕΧΝΙΚΩΝ ΥΠΗΡΕΣΙΩΝ

Α. ΠΑΤΣΙΟΥΡΑΣ
ΑΓΡΟΝΟΜΟΣ – ΤΟΠΟΓΡΑΦΟΣ ΜΗΧΑΝΙΚΟΣ

18. Την Ειδική Συγγραφή Υποχρεώσεων της Διεύθυνσης Πρασίνου για το έργο «Δρόμοι ήπιας κυκλοφορίας (Ηλιοδώρου-Ρούσβελη)», η οποία έχει ως εξής:



**ΕΛΛΗΝΙΚΗ ΔΗΜΟΚΡΑΤΙΑ
ΔΗΜΟΣ ΛΑΡΙΣΣΑΙΩΝ
ΔΙΕΥΘΥΝΣΗ ΠΡΑΣΙΝΟΥ
ΤΜΗΜΑ ΜΕΛΕΤΩΝ &
ΠΕΡ/ΚΩΝ ΕΠΕΜΒΑΣΕΩΝ**



ΕΡΓΟ: «ΔΡΟΜΟΙ ΗΠΙΑΣ ΚΥΚΛΟΦΟΡΙΑΣ
(ΗΛΙΟΔΩΡΟΥ-ΡΟΥΣΒΕΛΤ)»

ΧΡΗΜΑΤΟΔΟΤΗΣΗ: Πρόγραμμα «Περιφερειακό
Επιχειρησιακό Πρόγραμμα
Θεσσαλίας 2014-2020/
Κωδικός ΣΑ: ΕΠ0061/
Ενάρθμος: 2019ΕΠ00610015

Κ.Α.: 64.7341.41018

CPV: 45233121-3

Κατασκευαστικά έργα σε κύριες
οδούς

ΕΙΔΙΚΗ ΣΥΓΓΡΑΦΗ ΥΠΟΧΡΕΩΣΕΩΝ (Ε.Σ.Υ.) ΓΕΩΤΕΧΝΙΚΗΣ ΥΠΗΡΕΣΙΑΣ

ΕΙΔΙΚΟΙ ΣΥΜΒΑΤΙΚΟΙ ΚΑΙ ΤΕΧΝΙΚΟΙ ΟΡΟΙ

Άρθρο 1ο. ΑΝΤΙΚΕΙΜΕΝΟ ΤΗΣ ΕΡΓΟΛΑΒΙΑΣ.

Το αντικείμενο της εργολαβίας αφορά τη διαμόρφωση δρόμων ήπιας κυκλοφορίας Ηλιοδώρου & Ρούσβελτ.

Αναλυτικά το αντικείμενο της εργολαβίας αναφέρεται στην Τεχνική Περιγραφή

Άρθρο 2ο. ΔΙΑΡΚΕΙΑ ΕΡΓΟΛΑΒΙΑΣ -ΠΡΟΘΕΣΜΙΑ ΠΕΡΑΙΩΣΗΣ ΤΟΥ ΕΡΓΟΥ

2.1. Ο Ανάδοχος μετά την υπογραφή της σύμβασης είναι υποχρεωμένος να εκτελέσει τις εργασίες υποδομής δίκτυα, πλήρωση παρτεριών με χώματα κ.λ.π. και να φυτεύει σύμφωνα με την Τεχνική Περιγραφή.

Ο ανάδοχος είναι υποχρεωμένος να παραδώσει στο τέλος της εργολαβίας όλα τα φυτά (όσα παρέλαβε και όσα θα εγκαταστήσει) υγιή και εύρωστα.

Αν στη διάρκεια της εκτέλεσης του έργου παρατηρηθούν απώλειες φυτών από υπαιτιότητα του αναδόχου, είναι υποχρεωμένος να τα αντικαταστήσει με νέα φυτά της ίδιας κατηγορίας και σε ίδιο μέγεθος χωρίς να έχει δικαίωμα να πληρωθεί για την δαπάνη που χρειάζεται για να τα προμηθευτεί και να τα εγκαταστήσει.

Αν στη διάρκεια της εργολαβίας παρουσιάζονται καταστροφές φυτών που οφείλονται σε αιτίες για τις οποίες δεν ευθύνεται ο ανάδοχος, καταμετρούνται τα φυτά αυτά και ο ανάδοχος θα υποβάλλει στην Υπηρεσία κάθε μήνα πίνακα καταμέτρησης αυτών και σύμφωνα με τον πίνακα αυτόν θα συντάσσεται πρωτόκολλο φθοράς από ανώτερη βία, με ανάλογη εφαρμογή σχετικών διατάξεων και θα ελέγχεται από την αρμόδια επιτροπή.

Άρθρο 3ο. ΣΥΝΤΗΡΗΣΗ ΚΑΙ ΠΑΡΑΛΑΒΗ ΤΟΥ ΕΡΓΟΥ.

1. Κατά την διάρκεια του χρόνου εγγύησης ο ανάδοχος επιθεωρεί και διατηρεί τις εγκαταστάσεις σε άριστη κατάσταση, χωρίς ιδιαίτερη αποζημίωση.

2. Επίσης, καλείται να επανορθώσει κάθε βλάβη ή ζημιά για την οποία ευθύνεται, σε εφαρμογή των διατάξεων της παραγράφου 3 του άρθρου 7 του Ν. 1418/84.

3. Εάν δεν προβεί μέσα στην προθεσμία, που του καθορίσθηκε, στην αποκατάσταση βλάβης ή ζημιάς, για την οποία ευθύνεται, οι εργασίες αποκατάστασης θα εκτελούνται από την Διευθύνουσα Υπηρεσία, με οποιοδήποτε τρόπο, σε βάρος και για λογαριασμό του αναδόχου, με δυνατότητα εφαρμογής των λοιπών κυρώσεων του άρθρου 47 του Π.Δ. 609/85.

4. Γενικά για την προσωρινή παραλαβή, χρόνο εγγύησης, συντήρηση και οριστική παραλαβή του έργου εφαρμόζονται οι σχετικές διατάξεις της ισχύουσας νομοθεσίας περί εκτέλεσης των δημοσίων έργων και ειδικότερα τα άρθρα 11 του Ν. 1418/84 και 53-55 του Π.Δ. 609/85.

5. Ο ανάδοχος υποχρεούται να τηρεί πρόγραμμα συντήρησης φυτών και δέντρων για 15 μήνες, από την ημέρα περάτωσης των εργασιών όλου του έργου.

6. Παράταση της συνολικής προθεσμίας εγκρίνεται σύμφωνα με τις συνδυασμένες διατάξεις

του δεύτερου εδαφίου της παρ. 4 του άρθρου 5 και των παρ. 2 και 3 του άρθρου 10 του Ν. 1418/84 και με όσα αναφέρονται στα εδάφια α και β της παρ. 6 του άρθρου 36 του Π.Δ. 609/85 και του Ν.3263 /2004 αρθρ. 5.

Άρθρο 4°. ΔΙΕΥΘΥΝΣΗ ΤΟΥ ΕΡΓΟΥ ΑΠΟ ΤΟΝ ΑΝΑΔΟΧΟ

Το έργο διευθύνεται συνέχεια, σε όλη τη διάρκεια της κατασκευής του, αυτοπρόσωπα από τον ανάδοχο ή πληρεξούσιο αντιπρόσωπο αυτού, αποδεκτό από την Δ/νουσα Υπηρεσία, άρθρο 34 και 38 του Π.Δ. 609/85. Για τη σωστή έγκαιρη και έντεχνη εκτέλεση του έργου κρίνεται απαραίτητη η παρουσία στο προσωπικό του αναδόχου ενός Γεωπόνου, ή Δασολόγου, ή Τεχνολόγου αντιστοιχών ειδικοτήτων καθ' όλη τη διάρκεια εκτέλεσης του έργου ο οποίος θα είναι ο μόνος που θα μπορεί να αντικαθιστά τον ανάδοχο στο χώρο του έργου (σύμφωνα με το άρθρο 6 παρ. 6 του Ν. 1418/84 όπως συμπληρώθηκε με την παρ. 9 του άρθρου 2 του Ν. 2229/94 και σύμφωνα με το άρθρο 34 παρ. 6 του Π.Δ. 609/85).

Επίσης στο συνεργείο θα υπάρχουν έμπειροι ανθοκηπουροί σε αριθμό ανάλογο με την έκταση του έργου ώστε να εκτελούνται έντεχνα οι εργασίες συντήρησης φυτών.

Άρθρο 5°. ΠΡΟΣΤΑΤΕΥΤΙΚΑ ΜΕΤΡΑ ΓΙΑ ΤΗΝ ΚΥΚΛΟΦΟΡΙΑ

Ο ανάδοχος οφείλει να παίρνει με δικές του δαπάνες όλα τα μέτρα που επιβάλλονται για κάθε περίπτωση για την ασφάλεια και την πρόληψη οποιοδήποτε ατυχήματος ή ζημίας στο χρόνο που θα εκτελούνται τα έργα και είναι ο μόνος υπεύθυνος γι' αυτές και έχει αποκλειστικά αυτός όλες τις αστικές και ποινικές ευθύνες για κάθε τι που θα συμβεί είτε από δική του υπαιτιότητα είτε από υπαιτιότητα του εργατοτεχνικού προσωπικού είτε από εργαλεία και μηχανήματα που απασχολούνται στο έργο του. Μόλις αρχίζουν σε κάθε περιοχή οι εργασίες και σ' όλη τη διάρκεια που θα εκτελούνται, ο ανάδοχος είναι υποχρεωμένος, με δικές του δαπάνες σύμφωνα με τον Κώδικα Οδικής Κυκλοφορίας ο οποίος εγκρίθηκε με τον Ν. 2094/94 και τις εγκ. ΥΠΔΕ αριθμ. ΒΜ5/30058/6-2-82 και ΔΜΕΟ/ΕΟ/οικ./305/21-3-95 να κάνει πλήρη σήμανση του εργοταξίου, περίφραξη και ιδιαίτερη σήμανση κάθε επικίνδυνης θέσης. Η σήμανση θα γίνεται όπως ορίζει ο Νόμος με κατάλληλα ευδιάκριτα, μέρα και νύκτα σήματα για να διασφαλίζεται η κυκλοφορία.

Εφ' όσον δεν λαμβάνονται τα προαναφερθέντα μέτρα και εκτός από τις αστικές και ποινικές κυρώσεις τις οποίες υπέχει αποκλειστικά ο ανάδοχος επιβάλλονται ποινικές ρήτρες από την Υπηρεσία ως εξής: Δια κάθε επιμέρους εργασία και για κάθε μέρα κατά την οποία θα διαπιστώνεται από τον επιβλέποντα ή τους αμέσως προϊστάμενους του ατελής σήμανση των εκτελουμένων έργων, επιβάλλεται στον ανάδοχο πρόστιμο από τον Προϊστάμενο της ΔΚΕΟ ή τον νόμιμο αναπληρωτή αυτού υπό μορφή Ποινικής Ρήτρας μέχρι 100 €. ανά περίπτωση και μέρα πέραν των ποινών που προβλέπονται από άλλη διάταξη. Η επιβολή του, κατά τ' ανωτέρω προστίμου μπορεί να επαναλαμβάνεται για κάθε περίπτωση και ημέρα μέχρι συμμορφώσεως του αναδόχου και παρακρατείται από τον αμέσως προσεχή λογ/σμό. Τ' ανωτέρω πρόστιμα τα οποία έχουν παρακρατηθεί προσωρινά οριστικοποιούνται, μειούται ή διαγράφονται με απόφαση του Δ/ντών Τεχνικής και Υπηρεσίας Πρασίνου του δήμου Λαρισαίων ύστερα από αίτηση του αναδόχου η οποία υποβάλλεται δια της Τεχνικής Υπηρεσίας του Δ.Λ. μέσα σε ανατρεπτική προθεσμία τριών (3) ημερών από της κοινοποίησώς σ' αυτόν της επιβολής του προστίμου και σχετική εισήγηση της Τεχν. και Υπηρεσίας Πρασίνου.

Άρθρο 6ο. ΜΕΤΡΑ ΓΙΑ ΤΗΝ ΠΡΟΣΤΑΣΙΑ ΤΩΝ ΕΓΚΑΤΑΣΤΑΣΕΩΝ ΟΚΩ κλπ.

Οι εργασίες εκσκαφών, διανοίξεων λάκκων σε θέσεις όπου υπάρχουν αγωγοί οργανισμών κοινής ωφέλειας γενικά, πρέπει να εκτελούνται με μεγάλη προσοχή, ώστε να αποφεύγονται ζημιές ή ατυχήματα για τα οποία ο ανάδοχος είναι αποκλειστικά υπεύθυνος, και έχει υποχρέωση να

αποκαταστήσει τις ζημιές ή και να καταβάλει ολόκληρη τη δαπάνη γι' αυτή την επανόρθωση.

Άρθρο 7ο. ΥΔΡΟ.

Το πότισμα των φυτών θα γίνεται από τις παροχές που έχουν εγκατασταθεί ή που θα εγκατασταθούν ή από γεώτρηση. Ο ανάδοχος είναι υποχρεωμένος να συντηρεί με δικές του δαπάνες το δίκτυο άρδευσης.

Η σύνδεση των παροχών με την κεντρική παροχή θα γίνει από τον ανάδοχο του έργου.

Άρθρο 8ο. ΜΗΧΑΝΙΚΟΣ ΕΞΟΠΛΙΣΜΟΣ

Ο ανάδοχος είναι υποχρεωμένος να προμηθευθεί και να διαθέσει όλα τα μηχανήματα (τσάπα, καδοφόρα, κ.λ.π.) καθώς και τα εργαλεία και το προσωπικό που χρειάζονται για την άρτια και εμπρόθεσμη εκτέλεση των εργασιών όπως ορίζεται στα συμβατικά τεύχη και τις εγκεκριμένες αναλύσεις και προδιαγραφές.

Άρθρο 9ο. ΕΠΙΜΕΤΡΗΣΕΙΣ-ΠΙΣΤΟΠΟΙΗΣΕΙΣ ΠΛΗΡΩΜΕΣ-ΦΩΤΟΓΡΑΦΙΕΣ.

Αυτές θα γίνουν σύμφωνα με το σχετικό άρθρο 8 του Π.Δ. 609/85.

Σε περίπτωση που υπάρχουν αστοχίες περικρίπτεται η συντήρηση για τα φυτά αυτά ή το χλοοτάπητα σ' όλη τη διάρκεια της σύμβασης και επίσης δεν πιστοποιείται στον ανάδοχο η δαπάνη φύτευσης των φυτών κλπ. σχετικής εργασίας.

Σε περίπτωση που υπάρχουν απώλειες φυτών ή του χλοοτάπητα λόγω ανωτέρας βίας θα περικρίπτεται η συντήρηση ύστερα από την ανωτέρα βία.

Αυτό θα έχει λάβει υπόψη του ο ανάδοχος στην υποβολή της προσφοράς και γι' αυτό στην τελική επιμέτρηση θα αναγράφεται ο αριθμός των φυτών που βρίσκονται στη ζωή σε καλή φυσική κατάσταση και τα οποία πιστοποιούνται, στο δε χλοοτάπητα το ποσοστό επιτυχίας πρέπει να είναι απόλυτο 100% αλλιώς ο ανάδοχος υποχρεώνεται μέσα στη συμβατική του προθεσμία στην επανασπορά μέχρι να επιτύχει το παραπάνω ποσοστό.

Σημειώνεται ότι αν τα φυτά δεν είναι σύμφωνα με τις προδιαγραφές, εναπόκειται στην απόλυτη κρίση της Υπηρεσίας :

- α. Να δώσει εντολή για απομάκρυνση αυτών ακόμη και μετά τη φύτευση και να ζητήσει από τον ανάδοχο να προβεί στην επανεγκατάσταση του πρασίνου, σύμφωνα με τις προδιαγραφές.
- β. Να τα τιμολογήσει με την τιμή της επόμενης κατηγορίας φυτών, εφόσον ο αριθμός των φυτών αυτών είναι σχετικά μικρός, είναι καλής ποιότητας και δεν υστερούν σημαντικά από τις προδιαγραφές ύψους, διαμέτρου κορμού και διακλάδωσης.
- γ. Όταν πρόκειται για φυτά της μικρότερης κατηγορίας θα γίνεται οπωσδήποτε αντικατάσταση

Άρθρο 10ο. ΠΡΟΣΩΡΙΝΗ ΟΡΙΣΤΙΚΗ ΠΑΡΑΛΑΒΗ - ΧΡΟΝΟΣ ΕΓΓΥΗΣΗΣ.

- α. Μέσα στο συντομότερο χρονικό διάστημα (εντός 20 ημερών), από την εκπνοή του χρόνου εγγύησης γίνεται σύμφωνα με τις κείμενες διατάξεις άρθρο 11 του Ν. 1418/84 και άρθρα 53 του Π.Δ. 609/85 προσωρινή παραλαβή του έργου.
- β. Η παραπάνω προσωρινή παραλαβή μπορεί να θεωρηθεί και οριστική παραλαβή, με την προϋπόθεση ότι καμία επιφύλαξη δεν θα διατυπωθεί από την επιτροπή παραλαβής του έργου σχετικά με την ποιότητα και την όλη εμφάνιση του έργου. Σε περίπτωση που διατυπωθεί

επιφύλαξη από την παραπάνω επιτροπή και υποδειχθεί η εκτέλεση συμπληρωματικών εργασιών ή η επανεκτέλεση άλλων που εκτελέστηκαν, η οριστική παραλαβή θα γίνει μετά από 3 μήνες μετά από την προσωρινή παραλαβή και αφού εκτελεστούν από τον ανάδοχο χωρίς καμία επιπλέον αποζημίωσή του από τον εργοδότη όλα όσα υπέδειξε η επιτροπή προσωρινής παραλαβής του έργου. Στο διάστημα αυτό ο ανάδοχος είναι υποχρεωμένος να συνεχίσει τη συντήρηση των φυτών και καμία δαπάνη δεν του καταβάλλεται.

- γ. Σε εφαρμογή της παρ. 5 του άρθρου 53 του Π.Δ. 609/85, μπορεί να γίνει η παραλαβή των τμημάτων του έργου που τελείωσαν και μπορούν να χρησιμοποιηθούν αυτοτελώς.
- δ. Το έργο ή αυτοτελή τμήματά του μπορούν να παραδοθούν για χρήση κατά την κρίση της διευθύνουσας Υπηρεσίας και σύμφωνα με τα προβλεπόμενα από το άρθρο 56 του Π.Δ. 609/1985, περί διοικητικής παραλαβής για χρήση.
- ε. Χρόνος εγγύησης λόγω της φύσης του έργου για το οποίο δεν νοείται μακροχρόνια συντήρηση ορίζεται 3 μήνες από τη βεβαιωμένη περαίωση του έργου, σύμφωνα με το άρθρο 54 του Π.Δ. 609/85 και τις παραγράφους 6 και 1 των άρθρων 7 και 11 (αντίστοιχα) του Ν. 1418/84. Στη διάρκεια του χρόνου εγγύησης ο ανάδοχος είναι υποχρεωμένος να συντηρεί πλήρως και με δικές του δαπάνες το έργο και οπωσδήποτε να εκτελεί όλες τις απαραίτητες εργασίες για τη διατήρηση των φυτών σε εξαιρετική κατάσταση. Το κόστος των εργασιών της συντήρησης που εκτελούνται κατά τη διάρκεια της εγγύησης είναι ανοιγμένες στις τιμές του τιμολογίου της μελέτης.

Άρθρο 11ο. ΗΜΕΡΟΛΟΓΙΟ ΤΟΥ ΕΡΓΟΥ

Ο ανάδοχος του έργου έχει υποχρέωση να κρατάει καθημερινά ημερολόγιο του έργου σύμφωνα με τα άρθρα 33 και 34 του Π.Δ. 609/85.

Στο ημερολόγιο του έργου θα αναγράφονται αναλυτικά όλες οι δραστηριότητες του εργολάβου (πόσοι, πόσες ώρες και τι ειδικότητας προσωπικό, τι εργασίες έγιναν, τι υλικά χρησιμοποιήθηκαν, τι μηχανήματα και πόσες ώρες εργάσθηκαν. Αντίγραφα θα υποβάλλονται στην Δ/ΝΣΗ ΠΡΑΣΙΝΟΥ μαζί με τους Α.Π.Ε.

Άρθρο 12ο. ΕΙΔΙΚΕΣ ΔΑΠΑΝΕΣ ΠΟΥ ΒΑΡΥΝΟΥΝ ΤΟΝ ΑΝΑΔΟΧΟ.

Στα γενικά έξοδα του αναδόχου συμπεριλαμβάνονται και οι παρακάτω ειδικές δαπάνες που τον βαρύνουν αποκλειστικά

- 1. Για το συμφωνητικό
- 2. Για θέσεις εγκατάστασης μηχανημάτων και θέσεις εργοταξίων γενικά
- 3. Για προσπελάσεις προς τα εργοτάξια και τις θέσεις για τη λήψη και αποθήκευση κάθε είδους υλικών.
- 4. Οι δαπάνες λειτουργίας των μηχανημάτων που απαιτούνται για το έργο (μισθώματα, αποθήκευση, ασφάλιση, καύσιμα, λιπαντικά κ.λ.π.)
- 5. Οι δαπάνες για καθυστερήσεις που οφείλονται σε εργοταξιακές γενικά δυσχέρειες ή που προέρχονται από αγωγούς κοινής ωφέλειας καθώς και από την τυχών μειωμένη απόδοση των μηχανημάτων ή του εργατοτεχνικού προσωπικού.
- 6. Οι δαπάνες για καθυστερήσεις που οφείλονται σε πρόσθετα έργα και σε συμπληρωματικά μέτρα ασφαλείας για την ανεμπόδιστη και ομαλή λειτουργία της κυκλοφορίας των πεζών οχημάτων κ.λ.π.
- 7. Οι δαπάνες ενημέρωσης και εξασφάλισης με σήματα σύμφωνα με αυτά που ισχύουν και τις υποδείξεις της Υπηρεσίας της κυκλοφορίας και του κοινού από κάθε κίνδυνο με σήμανση ή περιφράξη κάθε επικίνδυνου χώρου και εργοταξίου του αναδόχου.
- 8. Οι δαπάνες απομάκρυνσης των κάθε φύσεως ακρήστων υλικών (μπάζα, κομμένα κλαδιά κ.λ.π.) από τον τόπο του έργου.
- 9. Οι δαπάνες που αναφέρονται στους γενικούς όρους του περιγραφικού τιμολογίου.
- 10. Κάθε δαπάνη γενικά έστω και αν δεν κατονομάζεται ρητά, αλλά είναι απαραίτητη για την πλήρη και έντεχνη εκτέλεση της μονάδας κάθε εργασίας

ΓΕΝΙΚΕΣ ΔΙΑΤΑΞΕΙΣ

Άρθρο 15ο. ΔΙΑΛΥΣΗ ΤΗΣ ΣΥΜΒΑΣΗΣ - ΑΠΟΖΗΜΙΩΣΗ ΑΝΑΔΟΧΟΥ.

Για τη διάλυση της σύμβασης και την αποζημίωση του αναδόχου, θα εφαρμοστούν οι διατάξεις του άρθρου 9 του Ν. 1418/84 και του άρθρου 48 του Π.Δ. 609/85.

Άρθρο 16ο. ΤΕΛΙΚΕΣ ΔΙΑΤΑΞΕΙΣ

Στην προκειμένη εργολαβία ισχύει το Ν.Δ. 1418/84 και το Π.Δ. 609/85 όπως έχει τροποποιηθεί με τα Π.Δ. 368/94 και 286/94 ο Ν. 2229/94, ο Ν. 2398/95 και ο Ν. 2372/96 ο Ν. 2576/98 και τα Π.Δ. 402/96 , 210/97 , το 285/97 , ο Ν.3212/03 και ο ν. 3263/04.

Με την υποβολή της προσφοράς του προϋποτίθεται ότι ο διαγωνιζόμενος είναι απολύτως ενήμερος όλων των συνθηκών εκτέλεσης του έργου, καθώς και των ενδεχομένων δυσχερειών και καθυστερήσεων της παρέμβασης Ο.Κ.Ω. κλπ. και έχει λάβει υπόψη ότι καμμία απαίτηση σχετική με αποζημίωση θα του αναγνωριστεί κατά οιονδήποτε τρόπο, λόγω των ανωτέρω τοπικών συνθηκών ή δυσχερειών κυκλοφορίας και τέλος ότι έχει μελετήσει με το σκοπό να συμμορφωθεί, τα τυχόν υπάρχοντα διαγράμματα της μελέτης καθώς και τα συμβατικά στοιχεία τα οποία συνιστούν μαζί με αυτή την Ε.Σ.Υ., τη βάση της προσφοράς του.

Επίσης ο ανάδοχος πρέπει να λάβει υπόψη του ότι δεν θα του πιστοποιηθούν εργασίες ημιτελείς που είναι δεκτικές καταστροφής, επειδή δεν είναι δυνατό η ολοκλήρωσή τους μέσα στο περιορισμένο ποσό του συμφωνητικού.

Ο ανάδοχος είναι υποχρεωμένος να υποβάλλει έγκαιρα Α.Π.Ε. (ανακεφαλαιωτικό πίνακα εργασιών) σύμφωνα με τους όρους της σύμβασης.

Για το υπόψη έργο καθιερώνεται φάκελλος ασφάλειας και υγείας η τήρηση και ενημέρωση του οποίου ορίζεται με το άρθρο 32 του Π.Δ. 305/96 και θεωρείται απαραίτητο στοιχείο για την προσωρινή και οριστική παραλαβή.

Άρθρο 17. ΜΗΤΡΩΟ ΤΟΥ ΕΡΓΟΥ.

1. Γενικά

- α) Ο ανάδοχος είναι υποχρεωμένος να συντάξει το Μητρώο του έργου, που θα εκτελεσθεί όπως αυτό θα κατασκευασθεί τελικά, σύμφωνα με όσα αναφέρονται παρακάτω.
- β) Η εργολαβία θα θεωρηθεί ότι δεν έχει περαιωθεί, αν δεν υποβληθεί στην Υπηρεσία Επίβλεψης μετά το πέρας των εργασιών το Μητρώο του έργου σε τρία αντίγραφα.
- γ) Οι δαπάνες σύνταξης και υποβολής του Μητρώου του έργου, είναι ανοιγμένες στις τιμές του τιμολογίου.

2. Τρόπος σύνταξης

Για το έργο θα συνταχθεί οριζοντιογραφία σε κλίμακα 1:200 στην οποία θα απεικονίζονται:

- α) Η συνολική έκταση του έργου και η έκταση κάθε παρτεριού με αναλυτική αρίθμηση
- β) Η έκταση που καταλαμβάνουν τα φυτά
- γ) Ο αριθμός και το είδος των δένδρων και των θάμνων
- δ) Το δίκτυο άρδευσης που χρησιμοποιήθηκε

Τα παραπάνω σχέδια θα συνοδεύονται από τεχνική έκθεση που θα αναφέρεται στις εργασίες που

εκτελέστηκαν κατά την διάρκεια του έργου(κλαδέματα ,κόψιμο δένδρων κλπ) καθώς και τις δυσχέρειες που ανέκυψαν κατά την κατασκευή ,στις ανάγκες μελλοντικής συντήρησης και βελτίωσης του υπάρχοντος πρασίνου . όπως επίσης και κάθε άλλο στοιχείο που κατά την κρίση της υπηρεσίας θα μπορούσε μελλοντικά να χρησιμεύσει στο έργο.
Το μητρώο του έργου πρέπει να υποβληθεί στην υπηρεσία πριν την παραλαβή του έργου.

ΛΑΡΙΣΣΑ 15 / 4 / 2019

Ο ΜΕΛΕΤΗΤΗΣ

ΜΗΤΣΟΣ ΝΙΚΟΛΑΟΣ
ΠΕ 14 ΔΑΣΟΛΟΓΩΝ ΜΕ Α΄ ΒΑΘΜΟ

ΘΕΩΡΗΘΗΚΕ

Ο ΠΡΟΪΣΤΑΜΕΝΟΣ Δ / ΝΣΗΣ

ΠΑΠΑΔΟΠΟΥΛΟΣ ΧΑΡΑΛΑΜΠΟΣ
ΠΕ ΓΕΩΠΟΝΩΝ ΜΕ Α΄ ΒΑΘΜΟ

ΑΠΟΦΑΣΙΣΕ ΟΜΟΦΩΝΑ

Εγκρίνει την τροποποίηση των με αριθμ. 115/2018 Α.Δ.Σ. και 427/2019 Α.Δ.Σ. με θέμα: Έγκριση μελέτης και εκτέλεσης του έργου «Δρόμοι ήπιας κυκλοφορίας (Ηλιοδώρου-Ρούσβελτ)» λόγω τροποποίησης-επικαιροποίησης των τευχών δημοπράτησης, ως εξής:

A. Έγκριση μελέτης του έργου:

« ΔΡΟΜΟΙ ΗΠΙΑΣ ΚΥΚΛΟΦΟΡΙΑΣ (ΗΛΙΟΔΩΡΟΥ – ΡΟΥΣΒΕΛΤ) »

Προϋπολογισμός μελέτης: 1.443.274,30 € (1.163.930,89 € + 279.343,41 € Φ.Π.Α. 24%)

Κ.Α. Προϋπολογισμού: 64.7341.41018

Τρόπος εκτέλεσης: εργολαβία

Χρηματοδότηση: ΕΣΠΑ

CPV: 45233121-3

B. Έγκριση εκτέλεσης του έργου:

➤ « ΔΡΟΜΟΙ ΗΠΙΑΣ ΚΥΚΛΟΦΟΡΙΑΣ (ΗΛΙΟΔΩΡΟΥ – ΡΟΥΣΒΕΛΤ) »

➤ Προϋπολογισμός μελέτης: 1.443.274,30 € (1.163.930,89 € + 279.343,41 € Φ.Π.Α. 24%)

➤ Κ.Α. Προϋπολογισμού: 64.7341.41018

➤ Τρόπος εκτέλεσης: εργολαβία

➤ Χρηματοδότηση: ΕΣΠΑ

➤ **CPV: 45233121-3**

Το παρόν συντάχθηκε αναγνώσθηκε και αφού βεβαιώθηκε υπογράφεται όπως παρακάτω.

ΤΟ ΔΗΜΟΤΙΚΟ ΣΥΜΒΟΥΛΙΟ

Ο ΑΝΤΙΠΡΟΕΔΡΟΣ

Η ΓΡΑΜΜΑΤΕΑΣ

ΤΑ ΜΕΛΗ

ΠΑΠΑΔΗΜΗΤΡΙΟΥ
ΒΑΣΙΛΕΙΟΣ

ΖΙΑΖΙΑ-ΣΟΥΦΛΙΑ ΑΙΚΑΤΕΡΙΝΗ