



ΕΛΛΗΝΙΚΗ ΔΗΜΟΚΡΑΤΙΑ
ΔΗΜΟΣ ΛΑΡΙΣΑΙΩΝ
Δ/ΝΣΗ ΔΙΟΙΚΗΣΗΣ ΚΑΙ ΠΡΟΣΩΠΙΚΟΥ
ΤΜΗΜΑ ΥΠΟΣΤΗΡΙΞΗΣ ΠΟΛΙΤΙΚΩΝ ΟΡΓΑΝΩΝ

ΑΠΟΦΑΣΗ ΑΡΙΘ. 670
ΑΠΟ ΤΟ ΥΠ' ΑΡΙΘ. 42/2019 ΠΡΑΚΤΙΚΟ ΣΥΝΕΔΡΙΑΣΗΣ
ΤΟΥ ΔΗΜΟΤΙΚΟΥ ΣΥΜΒΟΥΛΙΟΥ ΛΑΡΙΣΑΙΩΝ

ΘΕΜΑ: Τροποποίηση της με αριθμ. 270/2019 Α.Δ.Σ. με θέμα: Έγκριση μελέτης και εκτέλεσης του δημοτικού έργου: «Ενίσχυση της ενεργειακής απόδοσης του 5ου Γυμνασίου Λάρισας».

Στη Λάρισα, σήμερα 26η του μηνός Νοεμβρίου, του έτους 2019, ημέρα Τρίτη και ώρα 19.30 μ.μ. το Δημοτικό Συμβούλιο του Δήμου Λαρισαίων συνήλθε σε συνεδρίαση, ύστερα από τη με αρ. πρωτ. 52371/22-11-2019 πρόσκληση του Προέδρου αυτού, η οποία έγινε κατά τις διατάξεις του άρθρου 67 του Ν.3852/2010 (ΦΕΚ Α' 87), όπως αυτό αντικαταστάθηκε από το άρθρο 74 του Ν. 4555/2018 .

Ήταν δε παρόντες από τα μέλη του οι κ.κ: 1) Δεληγιάννης Δημήτριος, ως Πρόεδρος, 2) Αδαμόπουλος Αθανάσιος, 3) Αλεξούλης Ιωάννης, 4) Αναστασίου Μιχαήλ, 5) Ανδριτσόπουλος Ανδρέας 6) Απρίλη Αγορίτσα, 7) Αργυρόπουλος Κωνσταντίνος, 8) Βαϊούλης Κωνσταντίνος, 9) Βλαχούλης Κωνσταντίνος, 10) Βούλγαρης Σωτήριος, 11) Γαμβρούλας Νικόλαος, 12) Γεωργάκης Δημήτριος 13) Γιαννακόπουλος Κοσμάς, 14) Γούλας Παναγιώτης, 15) Δαούλας Θωμάς, 16) Διαμάντος Κωνσταντίνος, 17) Δρυστεύλλας Αθανάσιος, 18) Ζαούτσος Γεώργιος, 19) Καλαμπαλίκης Κωνσταντίνος, 20) Καλτσάς Νικόλαος, 21) Καμηλαράκη – Σαμαρά Μαρία, 22) Καραλαριώτου Ειρήνη, 23) Καφές Θεόδωρος, 24) Κρίκης Πέτρος, 25) Κυριτσάκας Βάιος, 26) Λώλος Αχιλλέας, 27) Μαβίδης Δημήτριος, 28) Μαμάκος Αθανάσιος, 29) Μπουσμπούκης Ιωάννης, 30) Νασιώκας Παναγιώτης, 31) Νταής Παναγιώτης, 32) Ξυνοπούλου Ελένη – Μαρίνα, 33) Παπαπαρίσης Απόστολος, 34) Παπαποστόλου Δημήτριος, 35) Πράπας Αντώνιος, 36) Ρεβήσιος Κωνσταντίνος, 37) Σάπκας Παναγιώτης, 38) Σούλτης Γεώργιος, 39) Σταυροθεόδωρος Αχιλλέας, 40) Τάχος Δημήτριος, 41) Τερζούδης Χρήστος, 42) Τσακίρης Μιχαήλ και 43) Τσιλιμίγκας Χρήστος

και δεν προσήλθαν οι Δημοτικοί Σύμβουλοι κ. 1) Μόρας Ευάγγελος, 2) Ξηρομερίτης Μάριος, 3) Παναγιώτου Ιωάννης, 4) Παπαδημητρίου Βασίλειος, 5) Παπαδούλης Γεώργιος και 6) Τζατζάκης Φώτιος.

Το Δημοτικό Συμβούλιο, αφού βρέθηκε σε νόμιμη απαρτία (σε σύνολο αριθμού συμβούλων 49 παρευρίσκονταν οι 43, αποτελούντες την απόλυτη πλειοψηφία αυτού, άρθρο 96 παράγραφος 2 του ΔΚΚ (Ν. 3463/8-6-2006), δηλαδή τον αμέσως μεγαλύτερο ακέραιο του μισού του νομίμου αριθμού των μελών του Συμβουλίου), εισέρχεται στη συζήτηση των θεμάτων παρόντος του Δημάρχου κ. Απόστολου Καλογιάννη.

Κατά τη συζήτηση του θέματος απουσίαζαν οι Δημοτικοί Σύμβουλοι κ. Καλαμπαλίκης Κωνσταντίνος, Κυριτσάκας Βάιος και Γεωργάκης Δημήτριος.

Το Δημοτικό Συμβούλιο Λάρισας αφού συζήτησε σχετικά με το θέμα: Τροποποίηση της με αριθμ. 270/2019 Α.Δ.Σ. με θέμα: Έγκριση μελέτης και εκτέλεσης του δημοτικού έργου: «Ενίσχυση της ενεργειακής απόδοσης του 5ου Γυμνασίου Λάρισας» και αφού έλαβε υπόψη:

1. Το Ν. 4412/16
2. Τη με αριθμ. 269/2019 Α.Δ.Σ. με θέμα: Έγκριση αποδοχής συμμετοχής στο επιχειρησιακό πρόγραμμα «Περιφερειακό επιχειρησιακό πρόγραμμα Θεσσαλίας 2014-2020» στον άξονα προτεραιότητας «Προστασία του περιβάλλοντος – Μετάβαση σε μια οικονομία φιλική στο περιβάλλον» ο οποίος συγχρηματοδοτείται από το Ευρωπαϊκό Ταμείο Περιφερειακής Ανάπτυξης (ΕΤΠΑ) με τίτλο «Ενίσχυση της ενεργειακής απόδοσης των δημόσιων κτηρίων στη Θεσσαλία» με προτεινόμενο έργο: “Ενίσχυση της ενεργειακής απόδοσης του 5ου Γυμνασίου Λάρισας”.
3. Τη με αριθμ. 270/2019 Α.Δ.Σ. με θέμα: Έγκριση μελέτης και εκτέλεσης του δημοτικού έργου: «Ενίσχυση της ενεργειακής απόδοσης του 5^{ου} Γυμνασίου Λάρισας».
4. Τη με αρ. πρωτ. 50914/18-11-2019 εισήγηση της Διεύθυνσης Τεχνικών Υπηρεσιών, Τμήμα Συντηρήσεων Δημοτικών Κτιρίων, η οποία έχει ως εξής:

Ζητείται:

Τροποποίηση της υπ’ αριθμ. 270/2019 Α.Δ.Σ. :Έγκριση μελέτης και εκτέλεσης του δημοτικού Έργου «Ενίσχυση της ενεργειακής απόδοσης του 5ου Γυμνασίου Λάρισας», λόγω τροποποίησης-επικαιροποίησης των τευχών δημοπράτησης, ως εξής:

1) Έγκριση μελέτης - εκτέλεσης του έργου, σύμφωνα με τα επικαιροποιημένα τεύχη δημοπράτησης:

«Ενίσχυση της ενεργειακής απόδοσης του 5ου Γυμνασίου Λάρισας»

Προϋπολογισμός μελέτης: 1.165.977,89 € (940.304,75 € + 225.673,14 € Φ.Π.Α. 24%)

Κ.Α. Προϋπολογισμού: Κ.Α. 64.7341.47003

Τρόπος εκτέλεσης: εργολαβία

Χρηματοδότηση: «Περιφερειακό επιχειρησιακό πρόγραμμα Θεσσαλίας 2014-2020» με τη συγχρηματοδότηση από το Ευρωπαϊκό Ταμείο Περιφερειακής Ανάπτυξης (ΕΤΠΑ)

CPV: 45214200-2.

5. Την Τεχνική Περιγραφή της Δ/σης Τεχνικών Υπηρεσιών, Τμήμα Συντήρησης Σχολικών & Δημοτικών Κτιρίων, του Δημοτικού έργου «Ενίσχυση της ενεργειακής απόδοσης του 5^{ου} Γυμνασίου Λάρισας», η οποία έχει ως εξής:

ΤΕΧΝΙΚΗ ΠΕΡΙΓΡΑΦΗ

«ΕΝΙΣΧΥΣΗ ΤΗΣ ΕΝΕΡΓΕΙΑΚΗΣ ΑΠΟΔΟΣΗΣ ΤΟΥ 5ου ΓΥΜΝΑΣΙΟΥ ΛΑΡΙΣΑΣ»

Κ.Α. : 64.7341.47003

CPV: 45214200-2 (Κατασκευαστικές εργασίες για σχολικά κτίρια)

ΙΟΥΣΤΙΝΙΑΝΟΥ & ΒΟΥΤΣΙΛΑ, ΛΑΡΙΣΑ

ΛΑΡΙΣΑ, ΝΟΕΜΒΡΙΟΣ 2019

1.ΕΙΣΑΓΩΓΗ

Η παρούσα μελέτη εφαρμογής αφορά στο έργο της κατά ΚΕΝΑΚ 2017 ενεργειακής αναβάθμισης του 5ου Γυμνασίου Λάρισας από την ενεργειακή κατηγορία Η' στην κατηγορία Β+.

Το 5ο Γυμνάσιο Λάρισας βρίσκεται στη συμβολή των οδών Ιουστινιανού και Βουτσίλα.



Σε ολόκληρο το οικόπεδο έχουν ανεγερθεί το 1986 με άδεια της Υπηρεσίας Πολεοδομίας του Δήμου Λάρισας και μελέτη από τον Οργανισμό Σχολικών Κτιρίων (Ο.Σ.Κ.) τρία κτίρια.

ΤΟΠΟΓΡΑΦΙΚΟ ΣΚΑΡΙΦΗΜΑ ΟΙΚΟΠΕΔΟΥ

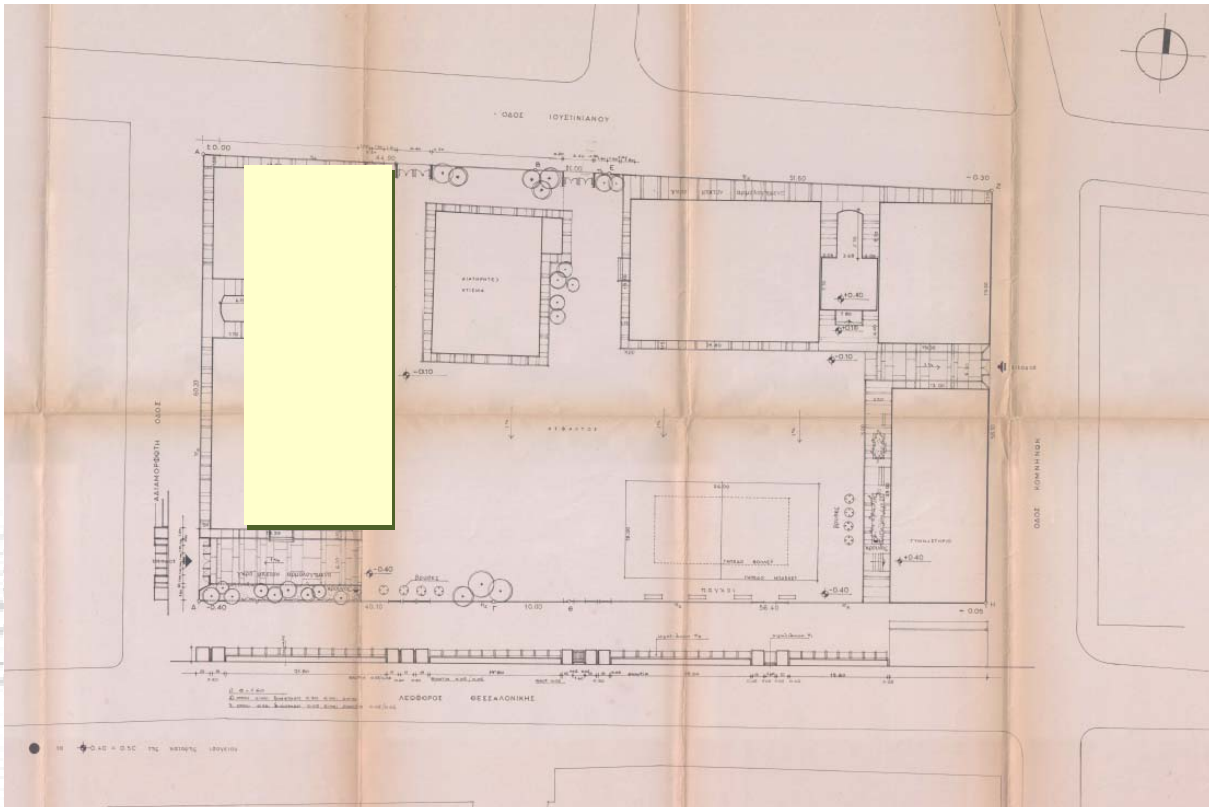

Εξ αυτών το δυτικό κτίριο χρησιμοποιείται από το 5^ο Γυμνάσιο, το βόρειο από το 5^ο Λύκειο και το νότιο χρησιμοποιείται σαν Γυμναστήριο και από τα δύο Σχολεία. Το αντικείμενο της παρούσας μελέτης είναι το 5^ο Γυμνάσιο.

Το σχολικό κτίριο του 5^{ου} Γυμνασίου είναι τριώροφο και αποτελείται από 2 όγκους που συνδέονται με τον όγκο του κεντρικού κλιμακοστασίου. Είναι κατασκευασμένο από προκατασκευασμένα στοιχεία οπλισμένου σκυροδέματος.

Τα σχολικό κτίριο είναι πανταχόθεν ελεύθερο και βόρεια σκιάζεται από δένδρα νότια από γειτονεύον μεταλλικό στέγαστρο και ανατολικά από το ισόγειο κτίριο του μουσείου Εθνικής αντίστασης.

ΑΝΑΤΟΛΙΚΗ ΟΨΗ



ΔΥΤΙΚΗ ΟΨΗ



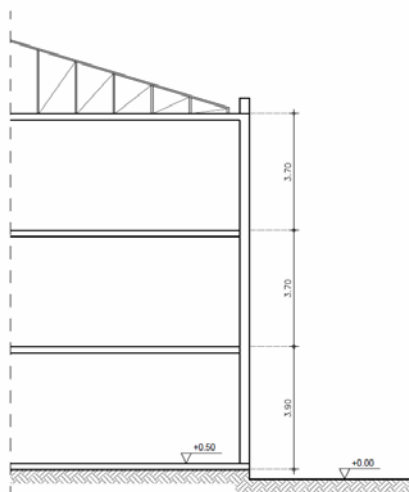

5ο ΓΥΜΝΑΣΙΟ ΛΑΡΙΣΑΣ
ΣΧΗΜΑΤΙΚΗ ΤΟΜΗ

Το κτίριο είναι κτισμένο χωρίς θερμομόνωση .

Η τοιχοποιία αποτελείται από: «πανέλο σκυροδέματος + κενό + πανέλο σκυροδέματος».

Η οροφή του αποτελείται από στέγη με επικάλυψη λαμαρίνας, εδραζόμενη επί οριζόντιας πλάκας οπλισμένου σκυροδέματος.

Όλα τα ανοίγματα του κτιρίου αποτελούνται από διπλούς υαλοπίνακες σε παλιάς κατασκευής κουφώματα αλουμινίου εκτός αυτών της εισόδου που αποτελούνται από μονούς υαλοπίνακες σε παλιάς κατασκευής κουφώματα αλουμινίου. Οι εξωτερικές θύρες είναι μεταλλικές.



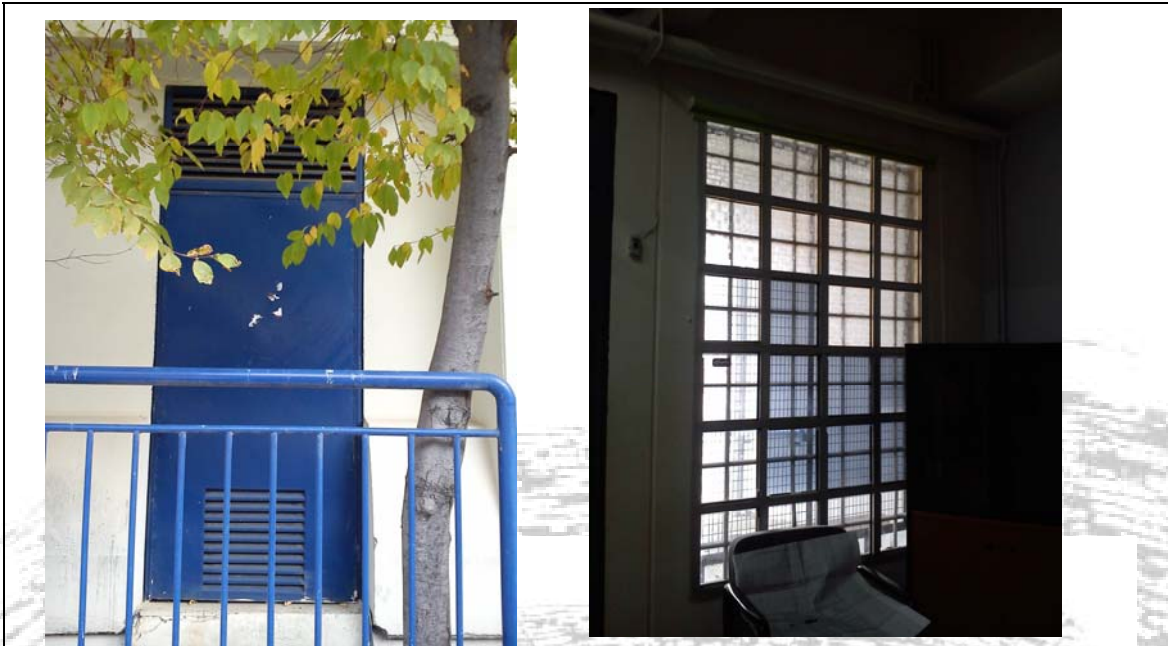

ΔΗΜΟΣ ΛΑΡΙΣΑΙΩΝ
MUNICIPALITY OF LARISSA
ΔΗΜΟΣ ΛΑΡΙΣΑΙΩΝ
MUNICIPALITY OF LARISSA

A1. ΚΑΤΑΓΡΑΦΗ ΤΩΝ ΕΝΕΡΓΕΙΑΚΩΝ ΧΑΡΑΚΤΗΡΙΣΤΙΚΩΝ ΤΟΥ ΚΤΙΡΙΟΥ:

A.1.1. Συνολική ετήσια κατανάλωση ενέργειας και καυσίμου (ηλεκτρική ενέργεια, φυσικό αέριο).

Η ηλεκτροδότησή του κτιρίου καλύπτεται από τη ΔΕΗ. Για τις ανάγκες θέρμανσης, το σχολικό κτίριο καλύπτεται από σύστημα κεντρικής θέρμανσης. Έτσι, το κτίριο είναι συνδεδεμένο με το δίκτυο παροχής Φ.Α. της ΕΠΑ Θεσσαλίας.

Σύμφωνα με τα τιμολόγια που δόθηκαν στον ενεργειακό επιθεωρητή, για τα δύο έτη , έτος 2012 και 2013, οι καταναλώσεις έχουν ως εξής:

- Κατανάλωση Φ.Α. : 22.850 Nm³
- Κατανάλωση ηλεκτρικής ενέργειας: 51.020 kWh.

Επομένως ανά έτος έχουμε

- Κατανάλωση Φ.Α. : 11.800 Nm³
- Κατανάλωση ηλεκτρικής ενέργειας: 25.100 kWh.

Στο εξεταζόμενο σχολικό κτηριακό συγκρότημα δεν αξιοποιείται καμία μορφή Ανανεώσιμης Πηγής Ενέργειας (Α.Π.Ε.)

2.ΣΥΝΟΠΤΙΚΗ ΠΕΡΙΓΡΑΦΗ ΦΥΣΙΚΟΥ ΑΝΤΙΚΕΙΜΕΝΟΥ

Η ενεργειακή αναβάθμιση του κτιρίου θα γίνει με τις παρακάτω επεμβάσεις:

A. ΕΠΕΜΒΑΣΕΙΣ ΚΕΛΥΦΟΥΣ

α) ΤΟΠΟΘΕΤΗΣΗ ΘΕΡΜΟΠΡΟΣΩΨΕΩΝ

Σύστημα κατασκευής εξωτερικής θερμοπρόσοψης σε όλες τις τοιχοποιίες των όψεων του κτιρίου με μόνωση πάχους 8 εκ. ώστε ο τελικός συντελεστής θερμοπερατότητας των τοίχων προς εξωτερικό αέρα να γίνει για το ισόγειο και τους ορόφους το μέγιστο $U=0,34 \text{ W}/(\text{m}^2 \text{ K})$.

Στις επιφάνειες με θερμοπρόσοψη υπολογίζονται και οι καλύψεις των θερμογεφυρών (επαύξηση επιφάνειας για υπερύψωση κτιρίου, στηθαία, γείσα, λαμπάδες, σωληνώσεις κ.λ.π.)

β) ΤΟΠΟΘΕΤΗΣΗ ΜΟΝΩΣΕΩΝ ΣΤΙΣ ΔΙΑΧΩΡΙΣΤΙΚΕΣ ΕΠΙΦΑΝΕΙΕΣ

Τοποθέτηση μόνωσης πάχους 5 εκ. στις τοιχοποιίες του ισογείου που χωρίζουν θερμαινόμενο από μη θερμαινόμενο χώρο (λεβητ/σιο), ώστε ο τελικός συντελεστής θερμοπερατότητας των τοίχων προς Μ.Θ.Χ να γίνει το μέγιστο $U=0,47 \text{ W}/(\text{m}^2 \text{ K})$ και κατασκευή μόνωσης στην οροφή του ισογείου που βρίσκεται στον Μ.Θ.Χ και χωρίζει θερμαινόμενο από μη θερμαινόμενο χώρο, ώστε ο τελικός συντελεστής θερμοπερατότητας του δαπέδου Α' ορόφου προς ΜΘΧ ισογείου να γίνει το μέγιστο $U=0,34 \text{ W}/(\text{m}^2 \text{ K})$.

γ) ΤΟΠΟΘΕΤΗΣΗ ΜΟΝΩΣΕΩΝ ΣΤΟ ΚΕΝΟ ΜΕΤΑΞΥ ΠΛΑΚΑΣ ΟΡΟΦΗΣ ΟΡΟΦΟΥ ΚΑΙ ΛΑΜΑΡΙΝΟΣΚΕΠΟΥΣ ΣΤΕΓΗΣ ΚΑΙ ΑΝΤΙΚΑΤΑΣΤΑΣΗ ΤΗΣ ΕΠΙΚΑΛΥΨΗΣ ΣΤΕΓΗΣ ΜΕ ΝΕΑ ΠΑΝΕΛ ΠΟΛΥΟΥΡΕΘΑΝΗΣ

Τοποθέτηση μόνωσης πάχους 10 εκ. στην οροφή του κτιρίου στο κενό που βρίσκεται πάνω από την πλάκα οπλισμένου σκυροδέματος του ορόφου και την κλειστή στέγη, καθώς και αντικατάσταση της επικάλυψης της στέγης με πάνελ πολυουρεθάνης 8 εκ. ώστε ο τελικός συντελεστής θερμοπερατότητας της οροφής του κτιρίου να γίνει το μέγιστο $U=0,15 \text{ W}/(\text{m}^2 \text{ K})$. Επίσης τοποθέτηση μόνωσης εξηλασμένης πολυστερίνης πάχους 10εκ. στην εσωτερική πλευρά της οροφής του κλιμακοστασίου.

δ) ΑΝΤΙΚΑΤΑΣΤΑΣΗ ΟΛΩΝ ΤΩΝ ΚΟΥΦΩΜΑΤΩΝ

Αντικατάσταση όλων των κουφωμάτων με νέα, ιδίου τύπου με τα υπάρχοντα (ανοιγόμενα, συρόμενα ή σταθερά) και των ιδίων αρχιτεκτονικών μορφών, αλλά με πλαίσια αλουμινίου με θερμοδιακοπή 24mm και μέγιστο $U=2,0 \text{ W}/(\text{m}^2 \text{ K})$, αεροστεγή πιστοποιημένα και με υαλοπίνακες διπλούς με επίστρωση χαμηλής εκπομπής ενός φύλλου, θερμικής εκπομπής $\leq 0,05$ και διάκενου αέρα 20mm. Αντικαθίστανται και οι εξωτερικές θύρες.

Στα πλαίσια των παραπάνω επεμβάσεων απαιτούνται να γίνουν και εργασίες επισκευών που αφορούν στην στεγάνωση και την προστασία των μονώσεων, όπως αποκατάσταση των στηρίξεων των επικαλύψεων με πανέλα πολυουρεθάνης, αποκατάσταση των υπαρχόντων υδρορροών και συμπλήρωση με νέες, αποκατάσταση επιχρισμάτων και χρωματισμών προς προστασία των μονώσεων, κ.λ.π.)

B. ΕΠΕΜΒΑΣΕΙΣ ΣΕ Η/Μ ΕΓΚΑΤΑΣΤΑΣΕΙΣ

1. ΘΕΡΜΑΝΣΗ

Ο υπάρχων λέβητας είναι χαμηλού βαθμού απόδοσης και υπερδιαστασιολογημένος ως προς τις ανάγκες του κτιρίου και ιδίως μετά τις παρεμβάσεις που θα συντελεστούν παράλληλα στο κτιριακό κέλυφος, επόμενος θα αντικατασταθεί και θα τοποθετηθεί συστοιχία 3 επίτοιχων λέβητων συμπύκνωσης ονομαστικής ισχύος 265KW με υδραυλικό-θερμικό διαχωριστή. Παράλληλα θα γίνουν όλες οι απαραίτητες εργασίες στο λεβητοστάσιο για την σύνδεση με το υπάρχον δίκτυο, και θα κατασκευαστεί νέο σύστημα απαγωγής καυσαερίων και συμπυκνωμάτων.

Προβλέπεται επίσης η εγκατάσταση αυτόματου συστήματος αντιστάθμισης, το οποίο μέσω ενός ελεγκτή, θα παρακολουθεί συνεχώς τις καιρικές συνθήκες, καθώς και τη θερμοκρασία του νερού του λέβητα και θα προγραμματίζει τη λειτουργία της θέρμανσης κατά τη διάρκεια της ημέρας, ρυθμίζοντας κατάλληλα τη θερμοκρασία προσαγωγής του νερού. Επίσης θα γίνει αντικατάσταση του υπάρχοντος κυκλοφορητή με νέο μεταβλητών στροφών (inverter). Το μεγαλύτερο ποσοστό θερμαντικών σωμάτων χρήζει αντικατάστασης. Θα γίνει τοποθέτηση νέων θερμαντικών σωμάτων τύπου «πάνελ» μαζί με θερμοστατικές κεφαλές (1 για κάθε σώμα) και επιδιόρθωση - αντικατάσταση τυχόν φθαρμένων σωληνώσεων δικτύου θέρμανσης πλησίον των σωμάτων. Επιπλέον θα γίνει αποξήλωση της μόνωσης του δικτύου διανομής θέρμανσης (λεβητοστάσιο) και τοποθέτηση νέας, συμπεριλαμβανομένων και όλων των συνδέσεων, με κατάλληλο μονωτικό υλικό.

2. ΦΩΤΙΣΜΟΣ

Προτείνεται η κατάργηση των υπάρχοντων φωτιστικών σωμάτων με τους λαμπτήρες γραμμικού φθορισμού T8 με μαγνητικό ballast και η αντικατάστασή τους με νέα που θα φέρουν λαμπτήρες τύπου LED. Επίσης θα αποξηλωθούν τα υπάρχοντα φωτιστικά σωμάτων που φέρουν λαμπτήρες οικονομίας, και θα αντικατασταθούν με νέα φωτιστικά με λαμπτήρες σημειακού φωτισμού τύπου LED.

Προτείνεται η εγκατάσταση χρονοδιακοπών (time switches) σε κατάλληλες θέσεις εντός των ηλεκτρικών πινάκων του κτιρίου, συνδεδεμένοι στις γραμμές φωτισμού, έτσι ώστε να είναι δυνατός ο έλεγχος της λειτουργίας (αφή/σβέση) τόσο του εσωτερικού όσο και του εξωτερικού φωτισμού, αλλά και τοποθέτηση ανιχνευτών κίνησης (occupancy sensors) για τον έλεγχο λειτουργίας των φωτιστικών με αισθητήρες παρουσίας στους εσωτερικούς χώρους του κτιρίου.

3. ΑΠΑΙΤΟΥΜΕΝΕΣ ΕΡΓΑΣΙΕΣ

3.1 ΚΑΘΑΙΡΕΣΕΙΣ - ΑΠΟΞΗΛΩΣΕΙΣ

Για την εφαρμογή των παραπάνω παρεμβάσεων, απαιτούνται ορισμένες προεργασίες.

Προβλέπεται η καθαίρεση των μεταλλικών φύλλων από λαμαρίνα στην στέγη προκειμένου μετά την αντικατάσταση όσων ξύλινων δοκών έχουν φθαρεί, να τοποθετηθεί σαν επικάλυψη πάνελ πολυουρεθάνης. Προβλέπεται ακόμη η τοποθέτηση λαμαρίνας για επικάλυψη και προστασία του περιμετρικού στηθαίου αφού τοποθετηθεί η θερμοπρόσοψη στην εξωτερική πλευρά του περιμετρικού στηθαίου.

Προβλέπεται η καθαίρεση των υφιστάμενων υδρορροών με προσοχή και η επανατοποθέτηση όσων είναι σε καλή κατάσταση, μετά το πέρας των εργασιών της θερμοπρόσοψης. Όπου απαιτείται γίνεται συμπλήρωση με νέες ίδιου τύπου υδρορροές.

Προβλέπεται η καθαίρεση των υφιστάμενων σωληνώσεων στις όψεις του κτιρίου και η επανατοποθέτηση όσων κρίνονται απαραίτητες λόγω του γεγονότος ότι βρίσκονται στερεωμένες πάνω τους κεραίες τηλεοράσεως.

Στις όψεις του κτιριακού συγκροτήματος υπάρχουν τοπικές εξωτερικές κλιματιστικές μονάδες, προβολείς, πινακίδες, κουδούνια κ.α. που χρήζουν αποξήλωσης και επανατοποθέτησης μετά την εγκατάσταση θερμοπρόσοψης.

Απαιτείται η αποξήλωση όλων των κουφωμάτων προκειμένου να αντικατασταθούν με νέα σύμφωνα με τη μελέτη. Απαιτείται η αποξήλωση του υφιστάμενου ρολού ασφαλείας που βρίσκεται στο παράθυρο του κυλικείου και η τοποθέτηση καινούριου προσαρμοσμένου στις νέες διαστάσεις του κουφώματος.

Τα υπό αντικατάσταση κουφώματα, φέρουν εξωτερικά προστατευτικά κιγκλιδώματα. Για την απρόσκοπτη αποξήλωση των παλαιών κουφωμάτων και την τοποθέτηση των νέων κρίνεται απαραίτητη η απομάκρυνση των κιγκλιδωμάτων, η αποθήκευση μέχρι το πέρας των απαιτούμενων εργασιών (εγκατάσταση νέων κουφωμάτων, αποκατάσταση ζημιών τοπικά, χρωματισμός κ.α.) και η επανατοποθέτησή τους στην ίδια θέση.

3.2 ΠΕΡΙΘΩΡΙΑ

Περιμετρικά του κτιρίου, στο σημείο ένωσης της θερμοπόσοψης με το εξωτερικό δάπεδο της αυλής προβλέπεται η δημιουργία περιθωρίου τσιμεντοκονίας αναπτύγματος έως 0,15μ για την προστασία αυτής. Τα περιθώρια θα είναι κατασκευασμένα με τσιμεντοκονίαμα μέσου πάχους 3,5cm, αποτελούμενα από μία διάστρωση πεταχτού τσιμεντοκονιάματος 450kg τσιμέντου και δεύτερη στρώση από τραβηχτό τσιμεντοκονίαμα των 600Kg, με αυξημένο πάχος στα σημεία ένωσης του τοίχου με το δάπεδο. Η μόρφωση και συναρμογή με το δάπεδο και η διαμόρφωση καμπύλου σχήματος θα πραγματοποιηθεί με τα χέρια.

3.3 ΥΑΛΟΣΤΑΣΙΑ – ΥΑΛΟΥΡΓΙΚΑ- ΚΟΥΦΩΜΑΤΑ

Γίνεται αντικατάσταση όλων των κουφωμάτων. Στις θέσεις που υποδεικνύονται στα σχέδια των επεμβάσεων θα γίνει αντικατάσταση όλων των κουφωμάτων με νέα, ιδίου τύπου με τα υπάρχοντα (ανοιγόμενα, συρόμενα ή σταθερά) και των ιδίων αρχιτεκτονικών μορφών, αλλά με πλαίσια αλουμινίου με θερμοδιακοπή 24mm και μέγιστο $U=2,0W/(M^2k)$, αεροστεγή πιστοποιημένα και με υαλοπίνακες διπλούς με επίστρωση χαμηλής εκπομπής ενός φύλλου, θερμικής εκπομπής $\leq 0,05$ και διάκενου αέρα 20mm.

3.4 ΘΕΡΜΟΠΡΟΣΩΨΗ

Σε όλη την επιφάνεια των όψεων προβλέπεται η εγκατάσταση συστήματος εξωτερικής θερμομόνωσης τοίχων ενδεικτικού τύπου 'Knauf Thermoprosocis' ή ισοδύναμου αυτού με διεθνή πιστοποίηση συστήματος CE.

Το σύστημα θα αποτελείται από τα εξής υλικά:

- Θερμομονωτική γραφιτούχα πλάκα διογκωμένης πολυστερίνης EPS 80 (EN 13163) διαστάσεων 1000x600mm, με συντελεστή θερμικής αγωγιμότητας $\lambda=0,032W/mK$, πάχους από 80mm. για την επιφάνεια των τοίχων από το υψόμετρο του 1,00 μ. από την βάση τοίχου και πάνω.
- Θερμομονωτική πλάκα διογκωμένης πολυστερίνης EPS 200 (EN 1363) διαστάσεων 1000x600mm, με συντελεστή θερμικής αγωγιμότητας $\lambda=0,034W/mK$, πάχους 80mm για την ζώνη υψηλής στεγάνωσης, για την περιοχή της πρόσοψης μέχρι ύψους 1 μ από την βάση του τοίχου.
- Υλικό επικόλλησης και επίχρισης των θερμομονωτικών πλακών από ινοπλισμένο τσιμεντοκονίαμα ενδεικτικού τύπου 'Knauf Thermoprosocis Multi' ή ισοδύναμου αυτού (DIN EN 998-1)
- Υαλόπλεγμα ενίσχυσης του επιχρίσματος, αντιαλκαλικό, με καρέ 4x4mm, βάρους 160gr/m. και ενίσχυση με διπλό υαλόπλεγμα στην βάση του τοίχου μέχρι ύψους 1.00 μ.
- Αστάρι νερού ακρυλικό, ενδεικτικού τύπου 'Knauf Quarzgrund' ή ισοδύναμου αυτού με χαλαζιακή άμμο, για προετοιμασία υποβάθρου πριν την εφαρμογή τελικού επιχρίσματος.
- Τελικό επίχρισμα ενδεικτικού τύπου 'Knauf Addi S/Conni S' ή ισοδύναμου αυτού, οργανικό, υδροαποθητικό, ατμοδιαπερατό, ενισχυμένο με σιλικόνη (EN 15824), σε διαφορετικές κοκκομετρίες (1,0mm, 1,5mm, 2,0mm, 3,0mm) αδρανών, με εργοστασιακό χρωματισμό.
- PVC γωνιόκρανα με αντιαλκαλικό υαλόπλεγμα και γωνιακά γωνιόκρανα με νεροσταλλάκτη για την ενίσχυση εξωτερικών γωνιών. Και όλα τα απαραίτητα υλικά σύμφωνα με τις προδιαγραφές που απαιτούνται για την έντεχνη τοποθέτηση του

συστήματος.

3.5 ΜΟΝΩΣΗ ΣΤΕΓΗΣ

Τοποθέτηση μόνωσης πάχους 10 εκ. στην οροφή του κτιρίου στο κενό που βρίσκεται πάνω από την πλάκα οπλισμένου σκυροδέματος του ορόφου και την κλειστή στέγη, καθώς και αντικατάσταση της επικάλυψης της στέγης με πάνελ πολυουρεθάνης 8 εκ. ώστε ο τελικός συντελεστής θερμοπερατότητας της οροφής του κτιρίου να γίνει το μέγιστο $U=0,15 \text{ W}/(\text{m}^2 \text{ K})$. Συγκεκριμένα θα γίνει Θερμομόνωση με πλάκες από διογκωμένης πολυουρεθάνης, πάχους 100 mm, με αμφίπλευρη επικάλυψη με φύλλα πολυαιθυλενίου, τοποθετημένες επί της επιφανείας της πλάκας οπλισμένου σκυροδέματος και επιστέγαση με θερμομονωτικό πέτασμα (πάνελ) τύπου "σάντουιτς", από γαλβανισμένη λαμαρίνα προβαμμένη στο εργοστάσιο, επίπεδη, τραπεζοειδή ή αυλακωτή (στην εσωτερική και εξωτερική πλευρά), και ενδιάμεσα με θερμομονωτικό υλικό από αφρώδη πολυουρεθάνη (CFC & HCFC Free), πάχους 80 mm.

3.6 ΜΟΝΩΣΗ ΜΗ ΘΕΡΜΑΙΝΟΜΕΝΟΥ ΧΩΡΟΥ

Κατασκευή συστήματος θερμομόνωσης οροφής και τοίχου μη θερμαινόμενου χώρου με πλάκες εξηλασμένης πολυστερίνης πάχους 50mm, πυκνότητας 80kg/m³, με στερέωση αυτών και εφαρμογή επιχρίσματος.

3.7 ΕΠΙΧΡΙΣΜΑΤΑ – ΧΡΩΜΑΤΙΣΜΟΙ

Στο πλαίσιο της επιδιόρθωσης των ζημιών που πιθανώς θα προκληθούν από τις παραπάνω επεμβάσεις θα απαιτηθούν οι παρακάτω εργασίες:

- Επιχρίσματα τριπτά τριβιδιστά με τσιμεντοκονίαμα των 450kg τσιμέντου, πάχους 2,5cm, σε δύο στρώσεις, από της οποίες η πρώτη πιτσιλιτή και στρωτή και δεύτερη τριπτή τριβιδιστή, επί τοίχων ή οροφών. Προβλέπεται η επιδιόρθωση οροφών, τοπικά, μετά την εγκατάσταση των ανεμιστήρων καθώς και η επιδιόρθωση τοπικά στα σημεία που θα αποξηλωθούν τα παλιά κουφώματα και θα αντικατασταθούν με νέα.
- Χρωματισμός των αποξηλωθέντων υδρορροών όπου απαιτείται μετά την επανατοποθέτηση τους.
- Χρωματισμοί σε εσωτερικές επιφάνειες με υδατικής διασποράς χρώματα ακρυλικής βάσεως σε δύο στρώσεις, χωρίς προηγούμενο σπατουλάρισμα. Προβλέπεται η επιδιόρθωση οροφών καθώς και η επιδιόρθωση κάθε πλευράς της οποίας θα αποξηλωθούν τα παλιά κουφώματα και θα αντικατασταθούν με νέα.
- Χρωματισμοί εξωτερικών επιφανειών με υδατικής διασποράς χρώματα ελαστομερή, ακρυλικής βάσεως σε δύο στρώσεις. Τα χρώματα θα είναι κατάλληλα για εξωτερικές επιφάνειες είτε επιχρισμένες είτε εμφανούς σκυροδέματος και θα παρέχουν προστασία αυτών από ήλιο και υγρασία .
- Για την εφαρμογή των χρωμάτων και της θερμοπρόσοψης εξωτερικά θα χρησιμοποιηθούν ικρίωματα σιδηρά συμβατικού τύπου

3.8 ΕΠΕΜΒΑΣΕΙΣ ΣΤΟ ΣΥΣΤΗΜΑ ΘΕΡΜΑΝΣΗΣ

ο Υπάρχουσα κατάσταση

Το κτίριο για την κάλυψη των αναγκών του σε θέρμανση, εξυπηρετείται από κεντρικό λέβητα φυσικού αερίου μέγιστης ονομαστικής θερμικής ισχύος 485 KW.

• Αναβάθμιση λεβητοστασίου

Ο υπάρχων λέβητας είναι παλαιάς τεχνολογίας, χαμηλού βαθμού απόδοσης και υπερδιαστασιοποιημένος με αποτέλεσμα την μεγάλη κατανάλωση καυσίμου. Προτείνεται η εγκατάσταση εκ νέου συστοιχίας επίτοιχων ή και επιδαπέδιων λεβήτων φυσικού αερίου, με τεχνολογία συμπύκνωσης καυσαερίων ώστε να επιτυγχάνεται μεγαλύτερος βαθμός απόδοσης. Η υπολογιζόμενη μέγιστη ονομαστική ισχύς η οποία δεν πρέπει να υπερβεί η νέα διάταξη, είναι

$P_{gen}=265KW$. Η εν λόγω συστοιχία αποτελείται από τρεις λέβητες μέγιστης θερμ. ισχύος $100+100+65KW$, συν. ονομαστικής θερμικής ισχύος $251kW$ και βαθμού ενεργειακής απόδοσης της εποχικής θέρμανσης χώρου 92% . Οι λέβητες που θα εγκατασταθούν θα πρέπει να εναρμονίζονται με την οδηγία 2010/30/Ε.Ε.

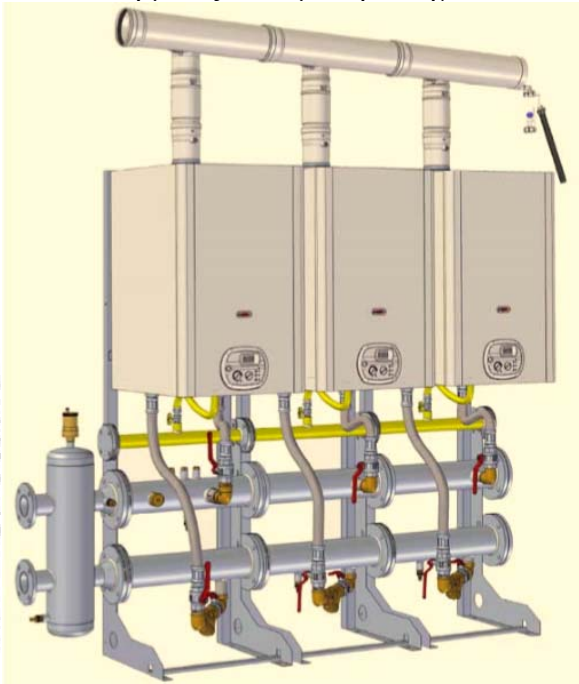

Η φιλοσοφία λειτουργίας της λύσης επίτοιχων λεβήτων συμπύκνωσης φυσικού αερίου σε συστοιχία βασίζεται στο ότι η εγκατάσταση λειτουργεί ανάλογα με την ισχύ που απαιτείται από το δίκτυο. Η συστοιχία δηλαδή θα λειτουργήσει για να καλύψει τα μειωμένα φορτία για όσο διάστημα απαιτηθεί, ενώ θα παραμείνουν εκτός λειτουργίας κάποια ή κάποιες μονάδες.

Η συστοιχία επιπροσθέτως είναι εφοδιασμένη με ενσωματωμένη εσωτερική αντιστάθμιση η οποία σε συνεργασία με την INVERTER λειτουργία του συστήματος καύσης αυξάνει τον βαθμό απόδοσης στο $105,5\%$.

Το σύστημα που θα τοποθετηθεί θα φέρει υδραυλικό αντισταθμιστή για την εξομάλυνση των διαφορετικών αντιστάσεων ροών, καθώς και πολλαπλή σύνδεση απαγωγής καυσαερίων από πολυπροπυλένιο (PP), με τάμπερ αντεπιστροφής που θα αποκλείει την επιστροφή των καυσαερίων όταν ένας ή περισσότεροι λέβητες βρίσκονται εκτός λειτουργίας.

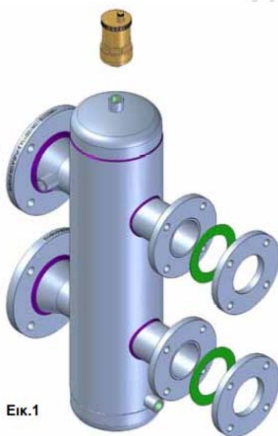

Ο έλεγχος της εγκατάστασης ώστε να ικανοποιεί τις ακριβείς ανάγκες σε θέρμανση κάτω από οποιεσδήποτε μεταβλητές συνθήκες θα γίνεται από αυτοματισμό παρακολούθησης και προγραμματισμού λειτουργίας των λεβήτων σε συστοιχία. Ο ρυθμιστής θα είναι υπεύθυνος για τη διαχείριση, ρύθμιση και έλεγχο των δευτερευόντων κυκλωμάτων κεντρικής θέρμανσης, καθώς και τον προγραμματισμό, λειτουργία και καμπύλη ρύθμισης λειτουργίας. Με την εγκατάσταση εξωτερικού αισθητήρα θερμοκρασίας επιτυγχάνεται η αυτόματη μείωση ή αύξηση της θερμοκρασίας αναχώρησης αναλόγως με τη μείωση ή αύξηση της εξωτερικής θερμοκρασίας ώστε να ισορροπηθεί η ισχύς που απαιτεί το σύστημα.



Προβλέπεται λοιπόν η εγκατάσταση αντιστάθμισης που βάσει των καιρικών συνθηκών μέσω αισθητηρίου εξωτερικής θερμοκρασίας και αυτοματισμού ρυθμίζει τη θερμοκρασία νερού προς τα θερμαντικά σώματα, σύμφωνα με την τρέχουσα ζήτηση θέρμανσης.

Η μονάδα αντιστάθμισης θα είναι ψηφιακή και ενσωματωμένη στον ελεγκτή λειτουργίας της συστοιχίας.

Προβλέπεται η αντικατάσταση του υπάρχοντος κυκλοφορητή με νέο μεταβλητών στροφών (inverter).

Ο κυκλοφορητής μεταβλητών στροφών ρυθμίζει τη ροή του κυκλώματος (m^3/h), ανάλογα με τη ζήτηση. Μικρή ζήτηση -> μείωση των στροφών λειτουργίας του κυκλοφορητή -> μικρότερη ταχύτητα ροής στο κύκλωμα και μικρότερη κατανάλωση ρεύματος. Άρα το κλειστό κύκλωμα θέρμανσης λειτουργεί πάντα με την κατάλληλη ταχύτητα ροής, αυτόματα, ανάλογα με τη ζήτηση και επομένως με χαμηλό θόρυβο λειτουργία.

Προτείνεται η αποξήλωση της μόνωσης του **δικτύου διανομής θέρμανσης** (λεβητοστάσιο) και τοποθέτηση νέας, συμπεριλαμβανομένων και όλων των συνδέσεων, με μονωτικό υλικό με συντελεστή θερμικής αγωγιμότητας $\lambda=0,040 \text{ W/mK}$ στους 20°C και πάχους 13mm.

Σημειώνεται ότι το μονωτικό υλικό θα πρέπει να φέρει, εκτός από τη σήμανση CE και πιστοποιητικό των άνω περιγραφόμενων τεχνικών χαρακτηριστικών του.

Οι εργασίες για την εγκατάσταση του νέου λεβητοστασίου θέρμανσης περιλαμβάνουν κατ' ελάχιστο τα εξής:

- Την τοποθέτηση συστοιχίας τριών επίτοιχων λεβήτων φυσικού αερίου συμπύκνωσης, ονομαστικής θερμικής ισχύος 265 KW, συμπεριλαμβάνοντας και :
 - τους πίνακες οργάνων
 - το εξωτερικό αισθητήριο αντιστάθμισης
 - τα καλώδια επικοινωνίας των λεβήτων (μεταξύ τους)
 - το καλώδιο/αισθητήριο προσαγωγής (εμβαπτιζόμενο)
 - τις βάσεις στήριξης (επιτοίχιες ή δαπέδου)
 - το κολλεκτέρ προσαγωγής – επιστροφής & αερίου (με όλα τα βανάκια, σωληνάκια, διακοπτάκια για τη σύνδεση τους με τους λέβητες)

- τους πρωτεύοντες ηλεκτρονικούς κυκλοφορητές
- τον υδραυλικό διαχωριστή
- τις εργοστασιακές μονώσεις

Επιπλέον για την ορθή λειτουργία της συστοιχίας θα τοποθετηθούν επίσης:

- απομακρυσμένος πίνακας ελέγχου των λεβήτων
 - αντλία απομάκρυνσης συμπ/των
 - φίλτρο σωματιδίων/απολασπωτής DN65: 800€+φπα
 - κυκ/της κεντρικός inverter DN40 / 8m ΥΣ (με τις φλάντζες του)
- Επιπλέον εργασίες στο λεβητοστάσιο:
 - αποξήλωση παλαιού λέβητα και απομάκρυνση από το χώρο του λεβητοστασίου (επιμελής καθαρισμός του λεβητοστασίου)
 - υλικά (σωλήνες, εξαρτήματα, στηρίγματα, φλάντζες) για τις απαραίτητες μετατροπές σωληνώσεων θέρμανσης για τη σύνδεσή τους με τη συστοιχία των λεβήτων
 - υλικά (σωλήνες, εξαρτήματα, στηρίγματα,) για τις απαραίτητες μετατροπές σωληνώσεων φυσικού αερίου
 - τοποθέτηση μονώσεων σωληνώσεων και εξαρτημάτων στο χώρο του λεβητοστασίου πάχους 13mm
 - αντικατάσταση τριών σφαιρικών κρουνών ολικής παροχής PN25 διατομής 3"
 - κλειστά δοχεία διαστολής θέρμανσης 200lt, δυο τεμάχια
 - ηλεκτρολογικός εξοπλισμός (πίνακας, καλώδια, σπирάλ προστασίας) στο χώρο του λεβητοστασίου
 - υδραυλικές εργασίες για τη σύνδεση σωληνώσεων θέρμανσης με τη συστοιχία των λεβήτων
 - υδραυλικές εργασίες για τη σύνδεση σωληνώσεων φυσικού αερίου με τη συστοιχία των λεβήτων
 - ηλεκτρολογικές εργασίες για την ηλεκτρολογική σύνδεση συστοιχίας λεβήτων με παροχή ρεύματος, εξωτερική αντιστάθμιση και χειριστήριο χώρου
 - εργασίες αποξήλωσης παλαιάς καμινάδας και τοποθέτηση νέας καμινάδας
 - ρύθμιση λειτουργίας λεβήτων και έκδοση φύλλου ελέγχου καυσαερίων

Αναβάθμιση τερματικών μονάδων θέρμανσης

Προβλέπεται η αποξήλωση των υφιστάμενων θερμαντικών σωμάτων και επιδιόρθωση - αντικατάσταση τυχόν φθαρμένων σωληνώσεων δικτύου θέρμανσης πλησίον των σωμάτων. Η τοποθέτηση νέων σωληνώσεων πλησίον των θερμαντικών σωμάτων θα επιτευχθεί με τη χρήση πολυστρωματικού σωλήνα θέρμανσης (δικτυωμένο πολυαιθυλένιο PE – αλουμίνιο) και κατάλληλα εξαρτήματα σύνδεσης με τους υπάρχοντες χαλυβδοσωλήνες. Κατόπιν θα τοποθετηθούν νέα θερμαντικά σώματα τύπου «πάνελ» μαζί με θερμοστατικές κεφαλές (1 για κάθε σώμα).

Τα θερμαντικά σώματα τύπου «πάνελ», είναι κατασκευασμένα από χαλυβδοελάσματα πάχους τουλάχιστον 1,2 mm, τύπου πολλαπλών στοιχείων, με συνδέσεις ηλεκτροσυγκόλλησης, κατάλληλα για πίεση λειτουργίας 3 atm, με πίεση δοκιμής 5 atm. Η στερέωση στους τοίχους θα γίνει με τη βοήθεια ειδικών στηριγμάτων. Κατά την εγκατάστασή τους θα απέχουν από το δάπεδο και από τον τοίχο όσο συνιστά ο κατασκευαστής. Κάθε σώμα συνδέεται με το σωλήνα προσαγωγής και επιστροφής με ορειχάλκινες βαλβίδες και θα έχει εξαεριστικό.

Οι θερμοστατικές κεφαλές είναι συσκευές που τις τοποθετούμε στα σώματα (καλοριφέρ) και μας επιτρέπουν να ρυθμίζουμε αυτόματα την θερμοκρασία σε κάθε χώρο ξεχωριστά. Η θερμοστατική κεφαλή αποτελείται από τύμπανα πεπλατυσμένα που εσωτερικά φέρουν υγρό, το οποίο θερμαινόμενο από τον αέρα του χώρου διαστέλλεται και αυξάνει το πάχος των τυμπάνων. Η διόγκωση των τυμπάνων γίνεται αιτία μετακίνησης ενός εμβόλου, το οποίο ελέγχει την ποσότητα

του νερού που διέρχεται από το σώμα. Έτσι η θερμοκρασία του σώματος εξαρτάται από την παροχή του νερού και η ισχύς του μεταβάλλεται ανάλογα, επιτρέποντάς μας, με την κατάλληλη ρύθμιση της θερμοστατικής κεφαλής, να ρυθμίσουμε τη θερμοκρασία του χώρου. Η θερμοστατική κεφαλή πρέπει να τοποθετείται με τον άξονά της οριζόντιο.



3.9 ΕΠΕΜΒΑΣΕΙΣ ΣΤΟ ΣΥΣΤΗΜΑ ΦΩΤΙΣΜΟΥ

Υπάρχουσα κατάσταση

Όλοι οι χώροι του κτιρίου φωτίζονται μέσω των ανοιγμάτων (φυσικός φωτισμός), αλλά και μέσω φωτιστικών σωμάτων (τεχνητός φωτισμός).

Ο φωτισμός των αιθουσών διδασκαλίας, των γραφείων και των διαδρόμων πραγματοποιείται κυρίως με φωτιστικά σώματα φθορισμού οροφής που φέρουν δύο (2) λαμπτήρες φθορισμού T8 36W και αντίστοιχες μαγνητικές στραγγαλιστικές διατάξεις (ballast).

Ο χώρος της βιβλιοθήκης, εκτός από τα παραπάνω, φωτίζεται και με φωτιστικά ψευδοροφής που φέρουν λαμπτήρες οικονομίας 18W.

Τέλος, με λαμπτήρες οικονομίας 18W φωτίζονται και οι χώροι των λουτρών.

Σημειώνεται ότι, εκτός από τα φωτιστικά σώματα στο χώρο της βιβλιοθήκης, πουθενά αλλού στο κτίριο δεν υπάρχει κάλυμμα στα σώματα και σε πολλές περιπτώσεις διαπιστώθηκαν ελλείψεις λαμπτήρων σε αυτά.

Επίσης, σημειώνεται ότι υπάρχει εγκατεστημένος σε όλους τους χώρους φωτισμός ασφαλείας.

Τα φωτιστικά σώματα λειτουργούν συνεχώς σε όλη τη διάρκεια του ωραρίου εργασίας, αφού δεν υπάρχει κανένα σύστημα αυτοματισμού για τον έλεγχο της έναυσης και σβέσης των φωτιστικών σωμάτων ανάλογα με τις ανάγκες. Καμία συσκευή ή φωτιστικό δε λειτουργεί στο κτίριο, μετά το πέρας του ωραρίου λειτουργίας του σχολείου, εκτός από ορισμένα για τον φωτισμό του περιβάλλοντος χώρου.

Αντικατάσταση φωτιστικών -λαμπτήρων

Όσον αφορά τον φωτισμό των χώρων, προτείνεται η αντικατάσταση όλων των παλαιών φωτιστικών γραμμικού φθορισμού, με νέα φωτιστικά σώματα γραμμικού τύπου, οροφής με λάμπες τεχνολογίας Led. Στην υπάρχουσα εγκατάσταση χρησιμοποιείται το συμβατικό μαγνητικό ballast, στραγγαλιστικό πηνίο το οποίο χαρακτηρίζεται από υψηλές απώλειες και χαμηλή απόδοση λαμπτήρα.

Τα κοινά φωτιστικά σώματα που φέρουν λαμπτήρες οικονομίας, αλογόνου και πυράκτωσης, θα αντικατασταθούν με νέα με λαμπτήρες σημειακού φωτισμού τύπου Led E27, ισχύος 18 Watt

και φωτεινή ροή και 1130 lumen αντίστοιχα με αποτέλεσμα να ικανοποιούνται οι ελάχιστες απαιτήσεις στάθμης φωτισμού (lux) ανά χώρο (Πίν. 2.4 TOTEE 20701-1/2017).

Η εγκατάσταση φωτισμού θα είναι κατάλληλη ώστε να επιτυγχάνονται οι παρακάτω τιμές στις εντάσεις φωτισμού :

- Γραφεία 500 Lux
- Αίθουσες διδασκαλίας 300 Lux
- Διάδρομοι, αποθήκες και άλλοι βοηθητικού χώροι 200 Lux

Τα φωτιστικά οροφής των αιθουσών θα φέρουν περσίδες, κατοπτρικό παραβολικό ανακλαστήρα αλουμινίου υψηλής ενεργειακής απόδοσης σύμφωνα με πιστοποίηση από το Ευρωπαϊκό σήμα ENEC. Σημαντικός παράγοντας είναι ο τύπος και το υλικό κατασκευής του οπτικού συστήματος του φωτιστικού (διαχύτης, κάτοπτρο, περσίδες, κ.λπ.). Τα οπτικά συστήματα από ανοδιωμένο αλουμίνιο εμφανίζουν υψηλότερο βαθμό απόδοσης (έως 85% έναντι 55%-60% των συνθετικών πολυκαρβονικών διαχυτών) αλλά και σ' αυτή την περίπτωση η ποιότητα της ανοδίωσης και ο βαθμός καθαρότητας του αλουμινίου είναι οι κρίσιμοι παράγοντες. Ο ρόλος του ανακλαστήρα είναι να εκτρέψει τη φωτεινή ροή που εκπέμπεται από το λαμπτήρα σύμφωνα με την επιθυμητή κατανομή λαμπρότητας αλλά ταυτόχρονα να μην τη μειώσει υπερβολικά. Ο βαθμός καθαρότητας του αλουμινίου επηρεάζει την απόδοση των ανακλαστήρων και κατ' επέκταση των φωτιστικών σωμάτων. Έχει αποδειχθεί πειραματικά ότι αποκλίσεις κλάσματος της εκατοστιαίας μονάδας στην καθαρότητα του αλουμινίου επιφέρουν δεκαπλάσια απόκλιση (μερικές εκατοστιαίες μονάδες) στην ανακλαστικότητα των οπτικών του φωτιστικού.

Το φωτιστικό θα φέρει LED, η φωτεινή ισχύς των οποίων δεν θα είναι μικρότερη από 3100 lm και η κατανάλωση ισχύος δεν θα υπερβαίνει τα 28W. Η θερμοκρασία χρώματος των LED να είναι 4000K και ο δείκτης CRI θα είναι ίσος ή μεγαλύτερος του 80, ενώ η διάρκεια ζωής των LED θα είναι τουλάχιστον 50.000 ώρες λειτουργίας (L80B20) σύμφωνα με το πρότυπο LM80 ώστε να διασφαλίζεται ότι στη διάρκεια των πρώτων 50.000 ωρών λειτουργίας του φωτιστικού η φωτεινή εκροή του δεν θα πέσει χαμηλότερα από το 80% της αρχικής. Να έχει κλάση μόνωσης II ή I, δείκτη προστασίας έναντι στερεών και υγρασίας IP20 κατά EN60529 και δείκτη προστασίας έναντι κρούσης IK07 κατά EN62262 και δείκτη θάμβωσης UGR<19 σύμφωνα με το πρότυπο EN 12464-1. Θα φέρει σήμανση CE και πιστοποίηση για φωτοβιολογική καταλληλότητα σύμφωνα με το πρότυπο EN62471. Θα φέρει πιστοποιητικό από διαπιστευμένο εργαστήριο δοκιμών με το οποίο θα προκύπτει συμμόρφωση με τα πρότυπα EN60598-1 (luminaires-general requirements & tests) και EN60598-2-2 (Luminaires. Particular requirements. Recessed luminaires), EN61000-3-2, EN61000-3-3 Electromagnetic compatibility (EMC), EN61547 Equipment for general lighting purposes – EMC immunity requirements , EN62493 και EN55015 Limits and methods of measurements or radio disturbance characteristics of electrical lighting and similar equipment. Το εργοστάσιο κατασκευής του φωτιστικού θα πρέπει να διαθέτει πιστοποιητικό ISO 9001:2008 για το σχεδιασμό και κατασκευή φωτιστικών σωμάτων. Το φωτιστικό θα πρέπει να συνοδεύεται από γραπτή εγγύηση καλής λειτουργίας τουλάχιστον δυο (2) ετών από τον κατασκευαστή. Στην υπάρχουσα εγκατάσταση χρησιμοποιείται το συμβατικό μαγνητικό ballast, στραγγαλιστικό πηνίο το οποίο χαρακτηρίζεται από υψηλές απώλειες και χαμηλή απόδοση λαμπτήρα.



Ballast. α: Ηλεκτρομαγνητικό, β: Ηλεκτρονικό

- **Εγκατάσταση αυτοματισμών φωτισμού**

Προτείνεται η εγκατάσταση χρονοδιακοπών (time switches) σε κατάλληλες θέσεις εντός των ηλεκτρικών πινάκων του κτιρίου, συνδεδεμένοι στις γραμμές φωτισμού, έτσι ώστε να είναι

δυνατός ο έλεγχος της λειτουργίας (αφή/σβέση) τόσο του εσωτερικού όσο και του εξωτερικού φωτισμού, αλλά και τοποθέτηση ανιχνευτών κίνησης (occupancy sensors) για τον έλεγχο λειτουργίας των φωτιστικών με αισθητήρες παρουσίας στους εσωτερικούς χώρους του κτιρίου.

Χρονοδιακόπτες (Time switches)

Οι χρονοδιακόπτες είναι διακόπτες οι οποίοι με βάση το χρόνο ανοίγουν ή κλείνουν επαφές οι οποίες με τη σειρά τους ενεργοποιούν ή απενεργοποιούν ηλεκτρονόμους ή εξοπλισμό (π.χ. φωτιστικά σώματα μικρής ισχύος). Ο χρονισμός των χρονοδιακοπών γίνεται από τη συχνότητα της τάσης του δικτύου (50Hz), η οποία απαιτείται για τη λειτουργία των χρονοδιακοπών, ενώ τα μοντέλα που έχουν εφεδρεία, περιλαμβάνουν μικρή μπαταρία, ως εφεδρική τροφοδοσία, ώστε να λειτουργούν και να μη χάνουν τον προγραμματισμό τους ακόμα και κατά τη διακοπή του ρεύματος. Οι χρονοδιακόπτες θα είναι ηλεκτρονικοί και η ρύθμιση θα γίνεται με χρήση προγραμματισμένων εντολών on/off που μπορούν να απέχουν μεταξύ τους κατ'ελάχιστον 1min, ή ψηφιακών παλμών με απόσταση μέχρι και 1sec σε κάποια μοντέλα.

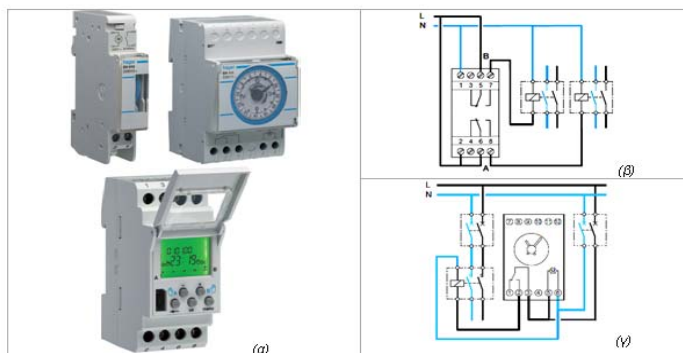

Χρονοδιακόπτες: (α) ηλεκτρομηχανικοί (άνω) και ηλεκτρονικός (κάτω), (β) Παράδειγμα συνδεσμολογίας ελέγχου δύο ηλεκτρονόμων από ένα χρονοδιακόπτη, (γ) Παράδειγμα συνδεσμολογίας ελέγχου δύο κυκλωμάτων φωτισμού από ένα χρονοδιακόπτη

Έλεγχος παρουσίας - Αισθητήρας παρουσίας (Occupancy Sensor, OS)

Ο έλεγχος παρουσίας θα επιτυγχάνεται με αισθητήρες παρουσίας οι οποίοι σβήνουν τα φώτα όταν δεν ανιχνεύσουν κίνηση στο χώρο για ένα προκαθορισμένο χρονικό διάστημα. Όταν ανιχνεύσουν κίνηση θα επαναφέρουν τα φώτα σε λειτουργία. Σε μερικές περιπτώσεις (μόνο off-συστήματα) τα φώτα θα παραμένουν σβηστά.

Ο αισθητήρας παρουσίας μπορεί να είναι είτε αυτόνομος είτε συνδεδεμένος σε σύστημα ελέγχου και μπορεί να τοποθετηθεί σε τοίχο ή σε οροφή. Αποτελείται από ένα υπέρυθρο αισθητήρα κίνησης ο οποίος μπορεί να είναι ενσωματωμένος στο φωτιστικό ή να ελέγχει μια ομάδα φωτιστικών. Ο αισθητήρας ανιχνεύει την παρουσία ανθρώπων σε ένα χώρο και αυτόματα ενεργοποιεί το σύστημα τεχνητού φωτισμού.



Τυπικοί αισθητήρες παρουσίας-κίνησης

Η επιφάνεια κάλυψης θα πρέπει να είναι περίπου 45 m², δυνατότητα ρύθμισης φωτεινότητας: 1 - 1000 lux ξαι χρόνου: 5 sec - 30 min.

Σύστημα ελέγχου - αυτόνομος ανιχνευτής για 2 κυκλώματα

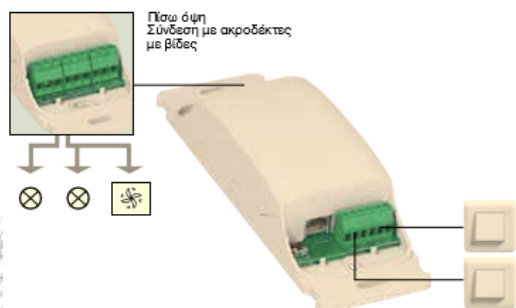

λέγχου θα είναι για 2 κυκλώματα φωτισμού ON/OFF. Θα φέρει 1 είσοδο για ανιχνευτή και 2 βοηθητικές εισόδους, καθώς και 2 έξοδους 16 A, ενώ θα επιτρέπει τον έλεγχο φορτίων 500 VA οικονομικοί λαμπτήρες φθορισμού και LED.

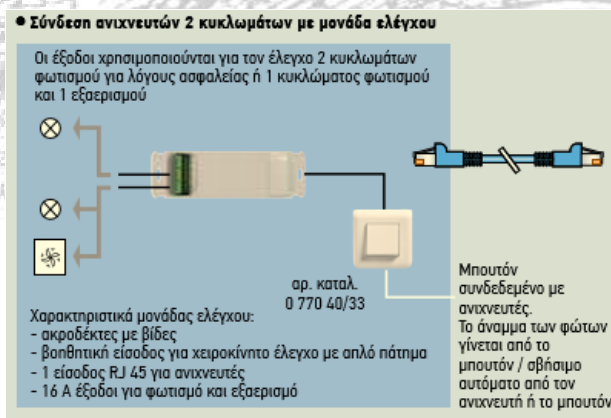

ΑΝΤΙΚΕΡΑΥΝΙΚΗ ΠΡΟΣΤΑΣΙΑ (ΑΛΕΞΙΚΕΡΑΥΝΟ)

Το υπάρχον αλεξικέραυνο τύπου κλωβού είναι κατεστραμμένο σε μεγάλο βαθμό και θα χρειαστεί η επισκευή του και η αντικατάσταση όλων των φθαρμένων εξαρτημάτων (στηριγμάτων ,ακίδων, αγωγών καθόδου ,γειώσεων κ.λ.π.) σύμφωνα με τις υποδείξεις της υπηρεσίας.

Αποτελεί υποχρέωση από πλευράς του αναδόχου του έργου:

- α) Η ανάρτηση προσωρινής πινακίδας, σημαντικού μεγέθους στο εργοτάξιο του έργου σε ορατό σημείο από το κοινό, κατά τη φάση υλοποίησης του
- β) Να τοποθετηθεί μόνιμη αναμνηστική πλάκα ή πινακίδα σημαντικού μεγέθους, σε σημείο εύκολα ορατό από το κοινό, εντός τριών μηνών από την ολοκλήρωση του έργου.

Όλες οι εργασίες θα γίνουν σύμφωνα με τα σχέδια και τις υποδείξεις των επιβλεπόντων του έργου και τα υλικά (π.χ. χρωμάτων, κουφωμάτων κλπ) θα είναι σύμφωνα με τις προδιαγραφές που θα επιλεγούν από την αρμόδια Υπηρεσία.

ΟΙ ΣΥΝΤΑΞΑΣΕΣ

ΜΑΚΡΟΓΙΑΝΝΟΥΔΗ ΧΡΥΣΟΒΑΛΑΝΤΟΥ
ΠΟΛΙΤΙΚΟΣ ΜΗΧΑΝΙΚΟΣ

ΣΥΝΑΠΑΛΟΥ ΑΝΑΣΤΑΣΙΑ
ΜΗΧΑΝΟΛΟΓΟΣ ΜΗΧΑΝΙΚΟΣ

-Η-

ΑΝ. ΠΡΟΙΣΤΑΜΕΝΗ
ΤΜΗΜΑΤΟΣ ΣΥΝΤΗΡΗΣΗΣ

-Η-

ΠΡΟΙΣΤΑΜΕΝΗ
ΗΛΕΚΤΡΟΜΗΧΑΝΟΛΟΓΙΚΩΝ

ΕΡΓΩΝ

ΔΗΜΟΤΙΚΩΝ ΚΤΙΡΙΩΝ
ΙΩΑΝΝΙΔΟΥ ΚΑΤΕΡΙΝΑ
ΑΡΧΙΤΕΚΤΩΝ ΜΗΧΑΝΙΚΟΣ

ΚΑΙ ΣΥΝΤΗΡΗΣΕΩΝ
ΜΠΟΥΜΠΙΤΣΑ ΒΑΣΙΛΙΚΗ
ΗΛΕΚΤΡΟΛΟΓΟΣ ΜΗΧΑΝΙΚΟΣ

-Ο-

ΑΝ. ΠΡΟΙΣΤΑΜΕΝΟΣ ΔΙΕΥΘΥΝΣΗΣ ΤΕΧΝΙΚΩΝ ΥΠΗΡΕΣΙΩΝ
ΠΑΤΣΙΟΥΡΑΣ ΑΘΑΝΑΣΙΟΣ
ΤΟΠΟΓΡΑΦΟΣ ΜΗΧΑΝΙΚΟΣ

6. Τον Προϋπολογισμό Μελέτης του Δημοτικού έργου «Ενίσχυση της ενεργειακής απόδοσης του 5^{ου} Γυμνασίου Λάρισας», ο οποίος έχει ως εξής:

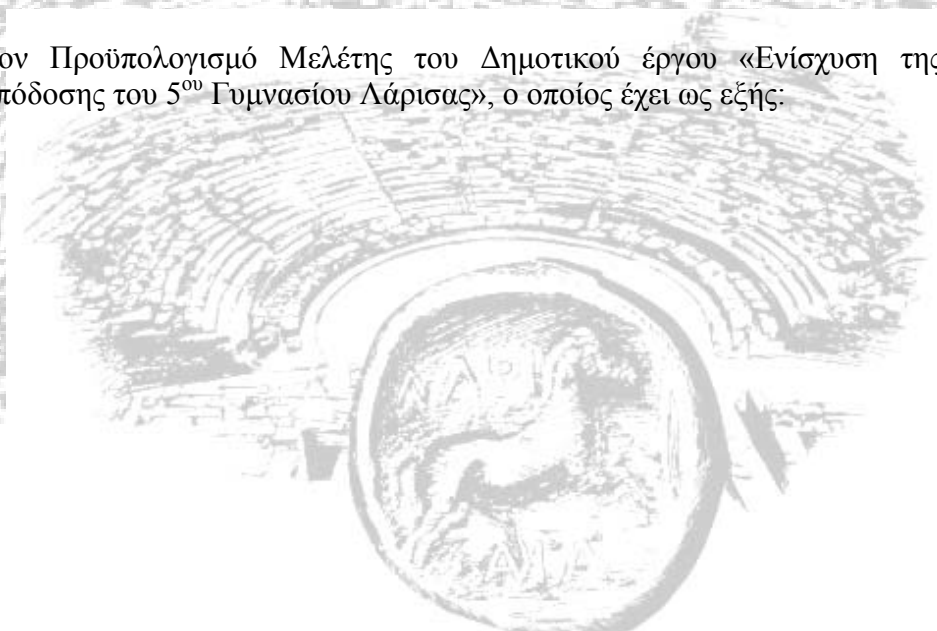

ΔΗΜΟΣ ΛΑΡΙΣΑΙΩΝ
MUNICIPALITY OF LARISSA

ΔΗΜΟΣ ΛΑΡΙΣΑΙΩΝ
MUNICIPALITY OF LARISSA

ΠΡΟΫΠΟΛΟΓΙΣΜΟΣ ΔΗΜΟΠΡΑΤΗΣΗΣ

Α/Α	Είδος Εργασιών	Κωδικός Άρθρου	Κωδικός Αναθεώρησης	Α.Τ.	Μον. Μετρ.	Ποσότητα	Τιμή Μονάδας (Ευρώ)	Δαπάνη (Ευρώ)	
								Μερική Δαπάνη	Ολική Δαπάνη
[1]	[2]	[3]	[4]	[5]	[6]	[7]	[8]	[9]	[10]
1. ΟΙΚΟΔΟΜΙΚΑ									
1.1. ΑΠΟΞΗΛΩΣΕΙΣ-ΚΑΘΑΙΡΕΣΕΙΣ-ΜΕΤΑΦΟΡΕΣ									
1	Μεταφορές με αυτοκίνητο δια μέσου οδών καλής βατότητας	ΝΑΟΙΚ 10.07.01	ΟΙΚ 1136	1	ton.k m	30.000,00	0,35	10.500,00	
2	Φορτοεκφόρτωση προϊόντων εκσκαφών με μηχανικά μέσα	ΝΑΟΙΚ 20.30	ΟΙΚ 2171	2	m3	1.500,00	0,90	1.350,00	
3	Αποξήλωση μεταλλικών φύλλων επιστέγασης	ΝΑΟΙΚ 22.52	ΟΙΚ 2275	3	m2	1.095,00	2,60	2.847,00	
4	Καθαίρεση σωληνώσεων όψης - πλην υδροροών-	ΝΑΟΙΚ ΑΙ22.56.Ν2	ΟΙΚ 6102	4	ΜΜ	91,00	5,00	455,00	
5	Αποξήλωση ξυλίνων ή σιδηρών κουφωμάτων ή κουφωμάτων αλουμινίου	ΝΑΟΙΚ ΑΙ22.45Ν	ΟΙΚ 2275	5	m2	473,00	16,80	7.946,40	
6	Καθαίρεση και επανατοποθέτηση υδροροών ή άλλων σωληνώσεων όψης	ΝΑΟΙΚ ΝΙ22.56.01	ΟΙΚ 6102	6	ΜΜ	192,00	15,00	2.880,00	
7	Αποξήλωση και επανατοποθέτηση κιγκλιδώματων για μεταλλικά κιγκλιδώματα	ΝΑΟΙΚ ΝΙ22.65.02	ΟΙΚ 2275	7	m2	202,00	24,00	4.848,00	
8	Καθαίρεση και επανατοποθέτηση μεταλλικών ή πλαστικών κατασκευών, μηχανημάτων και πινακίδων στην όψη	ΝΑΟΙΚ ΧΙ22.56	ΟΙΚ 6102	8	τεμ.	44,00	100,00	4.400,00	
Σύνολο : 1.1. ΑΠΟΞΗΛΩΣΕΙΣ-ΚΑΘΑΙΡΕΣΕΙΣ-ΜΕΤΑΦΟΡΕΣ								35.226,40	35.226,40
1.2. ΜΟΝΩΣΕΙΣ-ΕΠΙΧΡΙΣΜΑΤΑ-ΧΡΩΜΑΤΙΣΜΟΙ									
1	Ικριώματα σιδηρά σωληνωτά	ΝΑΟΙΚ 23.03	ΟΙΚ 2303	9	m2	2.280,00	5,60	12.768,00	
2	Επενδύσεις πρόσοψης ικριωμάτων	ΝΑΟΙΚ 23.14	ΟΙΚ 2314.1	10	m2	2.280,00	0,65	1.482,00	
3	Ζευκτά στέγης από απλά στοιχεία δομικής ξυλείας τριστή	ΝΑΟΙΚ 52.76.02	ΟΙΚ 5277	11	m3	5,00	675,00	3.375,00	
4	Τενίδωση στέγης από ξυλεία πελεκητή	ΝΑΟΙΚ 52.79.01	ΟΙΚ 5279	12	m3	5,00	380,00	1.900,00	
5	Επιχρίσματα τριπτά - τριβιδιστά με τσιμεντοκονίαμα	ΝΑΟΙΚ 71.21	ΟΙΚ 7121	13	m2	100,00	9,00	900,00	
6	Επιστεγάσεις με γαλβανισμένη λαμαρίνα, επίπεδη, πάχους 1,00 mm	ΝΑΟΙΚ 72.31.02	ΟΙΚ 7231	14	m2	257,55	14,60	3.760,23	
7	Επιστέγαση με πετάσματα τύπου sandwich από γαλβανισμένη λαμαρίνα με πλήρωση πολυουρεθάνης, πάχους 8cm	ΝΑΟΙΚ ΝΙ72.65	ΟΙΚ 6401	15	m2	1.095,00	45,00	49.275,00	
8	Περιθώρια τσιμεντοκονίας	ΝΑΟΙΚ ΑΙ73.47Ν	ΟΙΚ 7347	16	ΜΜ	980,00	5,00	4.900,00	
9	Ελαιοχρωματισμοί κοινοί σιδηρών επιφανειών με χρώματα αλκυδικών ή ακρυλικών ρητινών, βάσεως νερού ή διαλύτου	ΝΑΟΙΚ 77.55	ΟΙΚ 7755	17	m2	202,00	6,70	1.353,40	
10	Χρωματισμοί σε εσωτερικές επιχρισμένες επιφάνειες με χρώματα υδατικής διασποράς, ακρυλικής βάσεως	ΝΑΟΙΚ ΑΙ77.80.01Ν	ΟΙΚ 7785.1	18	m2	2.874,00	7,00	20.118,00	
Σε μεταφορά								99.831,63	35.226,40

ΠΡΟΫΠΟΛΟΓΙΣΜΟΣ ΔΗΜΟΠΡΑΤΗΣΗΣ

Α/Α	Είδος Εργασιών	Κωδικός Αρθρού	Κωδικός Αναθεώρησης	Α.Τ.	Μον. Μετρ.	Ποσότητα	Τιμή Μονάδας (Ευρώ)	Δαπάνη (Ευρώ)	
								Μερική Δαπάνη	Ολική Δαπάνη
[1]	[2]	[3]	[4]	[5]	[6]	[7]	[8]	[9]	[10]
Από μεταφορά								99.831,63	35.226,40
11	Χρωματισμοί εξωτερικών επιχρισμένων επιφανειών με χρώματα υδατικής διάσποράς, ακρυλικής, στυρενιοακρυλικής ή πολυβινυλικής βάσεως	ΝΑΟΙΚ ΑΙ77.80.02Ν	ΟΙΚ 7785.2	19	m2	2.375,00	9,00	21.375,00	
12	Υδρορροές	ΝΑΟΙΚ 78.91.ΣΡ	ΟΙΚ Η/Μ1	20	μ	70,00	18,00	1.260,00	
13	Κατασκευή συστήματος εξωτερικής θερμομόνωσης τοιχοποιιών όψεων εφαρμογής σε ύψος έως 1.00μ από την διαμορφωμένη εξωτερική στάθμη.	ΝΑΟΙΚ ΑΙ79.48.1Ν		21	m2	192,00	55,00	10.560,00	
14	Κατασκευή συστήματος εξωτερικής θερμομόνωσης τοιχοποιιών όψεων εφαρμογής από ύψος 1.00μ και άνω της διαμορφωμένης εξωτερικής στάθμης	ΝΑΟΙΚ ΑΙ79.48Ν	ΟΙΚ 7934	22	m2	2.183,00	48,00	104.784,00	
15	Κατασκευή θερμομόνωσης οροφής και τοίχου μη θερμαινόμενου χώρου με πλάκες εξηλασμένης πολυστερίνης κυμαινόμενου πάχους από 50mm έως 100mm, πυκνότητας 80kg/m3	ΝΑΟΙΚ ΑΙ79.40Ν	ΟΙΚ 7940	23	m2	55,00	35,00	1.925,00	
16	Θερμομόνωση με πλάκες διογκωμένης πολυουρεθάνης πάχους 100mm	ΝΑΟΙΚ ΑΙ79.40Ν2	ΟΙΚ 7940	24	m2	870,00	30,00	26.100,00	
17	Μεταλλικός σκελετός στέγης ή επιστέγασης	ΝΑΟΙΚ ΕΙ61.29	ΟΙΚ 6118	25	kg	200,00	3,40	680,00	
Σύνολο : 1.2. ΜΟΝΩΣΕΙΣ-ΕΠΙΧΡΙΣΜΑΤΑ-ΧΡΩΜΑΤΙΣΜΟΙ								266.515,63	266.515,63
1.3. ΚΟΥΦΩΜΑΤΑ									
1	Προπετάσματα (ρολλά) σιδηρά αυλακωτά για θύρες και παράθυρα	ΝΑΟΙΚ 62.36	ΟΙΚ 6236	26	m2	5,38	78,50	422,33	
2	Μεταλλικές θύρες, τυποποιημένες, βιομηχανικής προέλευσης	ΝΑΟΙΚ 62.50	ΟΙΚ 6236	27	m2	27,00	200,00	5.400,00	
3	Υαλοστάσια αλουμινίου ανοιγόμενα και ανακλινόμενα	ΝΑΟΙΚ ΑΙ65.17.07Ν	ΟΙΚ 6521	28	m2	437,00	300,00	131.100,00	
4	Υαλοστάσια αλουμινίου μονόφυλλα ή πολλαπλά σταθερά	ΝΑΟΙΚ ΑΙ65.17.08Ν		29	m2	9,00	250,00	2.250,00	
5	Ποδιές παραθύρων από μάρμαρο μαλακό, πάχους 2 cm	ΝΑΟΙΚ 75.31.01	ΟΙΚ 7531	30	m2	69,00	78,50	5.416,50	
6	Διπλοί θερμομονωτικοί - ηχομονωτικοί - ανακλαστικοί υαλοπίνακες,	ΝΑΟΙΚ ΑΙ76.27Ν	ΟΙΚ 7609.2	31	m2	446,00	100,00	44.600,00	
Σύνολο : 1.3. ΚΟΥΦΩΜΑΤΑ								189.188,83	189.188,83
Σύνολο : 1. ΟΙΚΟΔΟΜΙΚΑ									490.930,86
2. ΗΛΕΚΤΡΟΜΗΧΑΝΟΛΟΓΙΚΕΣ ΕΓΚΑΤΑΣΤΑΣΕΙΣ									
2.1. ΙΣΧΥΡΑ ΡΕΥΜΑΤΑ									
1	Σωλήνας ηλεκτρικών γραμμών χαλύβδινος ευθύς 16mm	ΑΤΗΕ 8734.1.2	Η/Μ 42	32	m	10,00	9,67	96,70	
2	Αγωγός τύπου ΝΥΑ Μονόκλωνος διατομής 1,5 mm ²	ΑΤΗΕ 8751.1.2	Η/Μ 44	33	m	10,00	1,28	12,80	
3	Αγωγός τύπου ΝΥΑ Μονόκλωνος διατομής 2,5mm ²	ΑΤΗΕ 8751.1.3	Η/Μ 44	34	m	10,00	1,38	13,80	
Σε μεταφορά								123,30	490.930,86

Σελίδα 2 από 5

ΠΡΟΫΠΟΛΟΓΙΣΜΟΣ ΔΗΜΟΠΡΑΤΗΣΗΣ

Α/Α	Είδος Εργασιών	Κωδικός Αρθρού	Κωδικός Αναθεώρησης	Α.Τ.	Μον. Μετρ.	Ποσότητα	Τιμή Μονάδας (Ευρώ)	Δαπάνη (Ευρώ)	
								Μερική Δαπάνη	Ολική Δαπάνη
[1]	[2]	[3]	[4]	[5]	[6]	[7]	[8]	[9]	[10]
Από μεταφορά								123,30	490.930,86
4	Διακόπτης χωνευτός ή ορατός με πλήκτρο εντάσεως 10 Α τάσεως 250 V	ΑΤΗΕ Ν18801.1.3	Η/ΛΜ 49	35	ΤΕΜ	80,00	7,49	599,20	
5	Πλαστικό κανάλι διανομής 30x14 mm	ΑΤΗΕ Ν18776.1.3	Η/ΛΜ 47	36	m	2,00	3,99	7,98	
6	Ψηφιακός ημερήσιος - εβδομαδιαίος χρονοδιακόπτης ράγας	ΑΤΗΕ 9346	Η/ΛΜ 53	37	ΤΕΜ	8,00	91,07	728,56	
7	Ηλεκτρικός πίνακας από χαλυβδόελασμα 'ντεκαπτέ' και μορφοσίδηρο	ΑΤΗΕ Ν18840.1.10.1	Η/ΛΜ 52	38	ΤΕΜ	11,00	180,00	1.980,00	
8	Φωτιστικό σώμα γραμμικό LED 28 w 1160 X187 mm ,3100 lm,4000 K.	ΑΤΗΕ Ν18973.3.3.13	Η/ΛΜ 59	39	ΤΕΜ	298,00	154,01	45.894,98	
9	Φωτιστικό σώμα οροφής στρογγυλό ή γραμμικό με λαμπτήρα LED 18 w	ΑΤΗΕ Ν18973.3.3.24	Η/ΛΜ 59	40	ΤΕΜ	36,00	50,99	1.835,64	
10	Ηλεκτρικός πίνακας τριφασικός από χαλυβδόελασμα 'ντεκαπτέ' και μορφοσίδηρο με πόρτα προστασίας IP55, χωνευτός 45X65X18	ΑΤΗΕ Ν8840.1.6	Η/ΛΜ 52	41	ΤΕΜ	1,00	249,28	249,28	
11	Ηλεκτρικός πίνακας επίτοιχος	ΑΤΗΕ Ν18840.2.1	Η/ΛΜ 52	42	ΤΕΜ	1,00	283,42	283,42	
12	Ηλεκτρικός πίνακας τριφασικός από χαλυβδόελασμα 'ντεκαπτέ' και μορφοσίδηρο με πόρτα προστασίας P30 εντοιχισμένος, πλήρης με τα όργανά του, διαστάσεων 32x55 cm	ΑΤΗΕ Ν8840.1.2.3	Η/ΛΜ 52	43	ΤΕΜ	1,00	404,21	404,21	
13	Αποξήλωση φωτιστικού σώματος	ΑΤΗΕ Ν18972.2.1	Η/ΛΜ 103	44	ΤΕΜ	334,00	11,01	3.677,34	
14	Ανιχνευτής κίνησης 2 κυκλωμάτων και μονάδα ελέγχου.	ΑΤΗΕ Ν.8797.6	Η/ΛΜ 62	45	ΤΕΜ	50,00	115,42	5.771,00	
15	Κυτίο διακλαδώσεως IPX5	ΑΤΗΕ Ν18735.10	Η/ΛΜ 41	46	ΤΕΜ	20,00	4,41	88,20	
16	Αποξήλωση και επαναγκατάσταση αλεξικεραυνού	ΑΤΗΕ Ν19342.1.3	Η/ΛΜ 5	47	ΤΕΜ	1,00	11.207,35	11.207,35	
Σύνολο : 2.1. ΙΣΧΥΡΑ ΡΕΥΜΑΤΑ								72.850,46	72.850,46
2.2. ΘΕΡΜΑΝΣΗ									
1	Χρονο-θερμοστάτης χώρου εβδομαδιαίος, ηλεκτρονικός, επίτοιχος, με οθόνη υγρών κρυστάλλων	ΑΤΗΕ Ν18647	Η/ΛΜ 12	48	ΤΕΜ	1,00	127,50	127,50	
2	Σιδηροσωλήνας μαύρος με ραφή διαμέτρου Φ 1/2 ins	ΑΤΗΕ 8034.1	Η/ΛΜ 4	49	m	20,00	13,61	272,20	
3	Σιδηροσωλήνας μαύρος με ραφή διαμέτρου Φ 3/4 ins	ΑΤΗΕ 8034.2	Η/ΛΜ 4	50	m	20,00	15,96	319,20	
4	Σιδηροσωλήνας μαύρος με ραφή διαμέτρου Φ 1 ins	ΑΤΗΕ 8034.3	Η/ΛΜ 4	51	m	1,00	19,63	19,63	
5	Χαλυβδοσωλήνας μαύρος χωρίς ραφή διαμέτρου Φ 70/76 mm	ΑΤΗΕ 8038.14	Η/ΛΜ 6	52	m	80,00	58,32	4.665,60	
6	Θερμαντικά σώματα τύπου πάνελ (με επιδιόρθωση σωληνώσεων)	ΑΤΗΕ Ν18432	Η/ΛΜ 26	53	Kcal/h	248.000,00	0,23	57.040,00	
Σε μεταφορά								62.444,13	563.781,32

Σελίδα 3 από 5

ΠΡΟΫΠΟΛΟΓΙΣΜΟΣ ΔΗΜΟΠΡΑΤΗΣΗΣ

Α/Α	Είδος Εργασιών	Κωδικός Αρθρού	Κωδικός Αναθεώρησης	Α.Τ.	Μον. Μετρ.	Ποσότητα	Τιμή Μονάδας (Ευρώ)	Δαπάνη (Ευρώ)	
								Μερική Δαπάνη	Ολική Δαπάνη
[1]	[2]	[3]	[4]	[5]	[6]	[7]	[8]	[9]	[10]
Από μεταφορά								62.444,13	563.781,32
7	Βαλβίδα εξαερισμού θερμαντικών σωμάτων, ορειχάλκινη επνικελωμένη διάμ. 1/4 ins	ΑΤΗΕ Ν8447	Η/ΛΜ 11	54	ΤΕΜ	82,00	5,99	491,18	
8	Ρακόρ χαλύβδινο κωνικό μαύρο διαμέτρου Φ 3/4 ins	ΑΤΗΕ 8035.2	Η/ΛΜ 6	55	ΤΕΜ	6,00	9,78	58,68	
9	Κυκλοφορητής νερού, υψηλής απόδοσης παροχής έως 45 m ³ /h	ΑΤΗΕ Ν.8605.2	Η/ΛΜ 21	56	ΤΕΜ	1,00	4.664,49	4.664,49	
10	Αποξήλωση λεβητοστασίου	ΑΤΗΕ Ν8972.2.2	Η/ΛΜ 103	57	ΤΕΜ	1,00	404,14	404,14	
11	Αποξήλωση Θερμαντικού σωματος	ΑΤΗΕ Ν8932.3.10	Η/ΛΜ 26	58	ΤΕΜ	82,00	36,71	3.010,22	
12	Θερμοστατική κεφαλή σώματος	ΑΤΗΕ Ν8264	Η/ΛΜ 12	59	ΤΕΜ	82,00	45,93	3.766,26	
13	Τροποποίηση συλλεκτή λεβητοστασίου	ΑΤΗΕ Ν8693.1.1.3	Η/ΛΜ 28	60	ΤΕΜ	2,00	1.099,96	2.199,92	
14	Εγκατάσταση λεβητοστασίου με συστοιχία 3 επιτοιχίων λεβήτων συμπυκνωμάτων απόδοσης 265 kW (100+100+65).	ΑΤΗΕ Ν8693.2	Η/ΛΜ 28	61	ΤΕΜ	1,00	35.582,63	35.582,63	
15	Ρυθμιστική βαλβίδα θερμαντικού σώματος	ΑΤΗΕ Ν8445	Η/ΛΜ 11	62	ΤΕΜ	164,00	7,62	1.249,68	
16	Σύστημα αυτομάτου ελέγχου στεγανότητας των βαλβίδων VPS (Valve Proving System)	ΑΤΗΕ Ν8621.4.1	Η/ΛΜ 11	63	τεμ.	3,00	703,42	2.110,26	
17	Ηλεκτροβαλβίδα αερίου διαμέτρου 3 ins	ΑΤΗΕ Ν8477.3.5	Η/ΛΜ 12	64	ΤΕΜ	1,00	385,07	385,07	
18	Κυκλοφορητής νερού, υψηλής απόδοσης παροχής έως 4,5 m ³ /h	ΑΤΗΕ Ν.8605	Η/ΛΜ 21	65	ΤΕΜ	2,00	1.154,49	2.308,98	
19	Μεταλλικό ερμάριο	ΑΤΗΕ Ν8151	Η/ΛΜ 52	66	τεμ.	1,00	130,00	130,00	
20	Καπνοδόχος από ανοξείδωτη λαμαρίνα με μόνωση Φ 300/350	ΑΤΗΕ Ν8465.3.2	Η/ΛΜ 34	67	m	1,00	172,71	172,71	
21	Θερμική μόνωση σωλήνων απο συνθετικό καουτσούκ με σχήμα σωλήνων πάχους 13 mm για σωλ φ 25 mm (13x25mm)	ΑΤΗΕ Ν8691.3.1	Η/ΛΜ 40	68	ΜΜ	16,00	1,76	28,16	
22	Θερμική μόνωση σωλήνων απο συνθετικό καουτσούκ με σχήμα σωλήνων πάχους 13 mm για σωλ φ 32mm (13x32mm)	ΑΤΗΕ Ν8691.3.2	Η/ΛΜ 40	69	ΜΜ	9,00	2,16	19,44	
23	Θερμική μόνωση σωλήνων απο συνθετικό καουτσούκ με σχήμα σωλήνων πάχους 13 mm για σωλ φ 40mm (13x40mm)	ΑΤΗΕ Ν8691.3.3	Η/ΛΜ 40	70	ΜΜ	10,00	2,56	25,60	
24	Θερμική μόνωση σωλήνων απο συνθετικό καουτσούκ με σχήμα σωλήνων πάχους 13 mm για σωλ φ 50mm (13x50mm)	ΑΤΗΕ Ν8691.3.4	Η/ΛΜ 40	71	ΜΜ	10,00	3,16	31,60	
25	Θερμική μόνωση σωλήνων απο συνθετικό καουτσούκ με σχήμα σωλήνων πάχους 13 mm για σωλ φ 63mm (13x63mm)	ΑΤΗΕ Ν8691.3.5	Η/ΛΜ 40	72	ΜΜ	10,00	3,66	36,60	
Σε μεταφορά								119.119,75	563.781,32

Σελίδα 4 από 5

ΠΡΟΫΠΟΛΟΓΙΣΜΟΣ ΔΗΜΟΠΡΑΤΗΣΗΣ

Α/Α	Είδος Εργασιών	Κωδικός Αρθρου	Κωδικός Αναθεώρησης	Α.Τ.	Μον. Μετρ.	Ποσότητα	Τιμή Μονάδας (Ευρώ)	Δαπάνη (Ευρώ)	
								Μερική Δαπάνη	Ολική Δαπάνη
[1]	[2]	[3]	[4]	[5]	[6]	[7]	[8]	[9]	[10]
Από μεταφορά								119.119,75	563.781,32
26	Θερμική μόνωση σωλήνων από συνθετικό καουτσούκ με σχήμα σωλήνων πάχους 13 mm για σωλ φ 75mm (13x75mm)	ΑΤΗΕ Ν18691.3.6	Η/Μ 40	73	ΜΜ	50,00	4,16	208,00	
Σύνολο : 2.2. ΘΕΡΜΑΝΣΗ								119.327,75	119.327,75
Σύνολο : 2. ΗΛΕΚΤΡΟΜΗΧΑΝΟΛΟΓΙΚΕΣ ΕΓΚΑΤΑΣΤΑΣΕΙΣ									192.178,21
Άθροισμα Προστίθεται ΓΕ & ΟΕ								18,00%	683.109,07 122.959,63
Άθροισμα Απρόβλεπτα								15,00%	806.068,70 120.910,31
Άθροισμα Απολογιστικά χωρίς ΓΕ & ΟΕ									926.979,01 13.325,74
Άθροισμα ΦΠΑ								24,00%	940.304,75 225.673,14
ΓΕΝΙΚΟ ΣΥΝΟΛΟ									1.165.977,89

ΛΑΡΙΣΑ ΝΟΕΜΒΡΙΟΣ 2019

Οι μελετητές

ΧΡΥΣΟΒΑΛΑΝΤΟΥ ΜΑΚΡΟΓΙΑΝΝΟΥΔΗ
ΠΟΛΙΤΙΚΟΣ ΜΗΧΑΝΙΚΟΣ

ΑΝΑΣΤΑΣΙΑ ΣΥΝΑΠΑΛΟΥ
ΜΗΧΑΝΟΛΟΓΟΣ ΜΗΧΑΝΙΚΟΣ

Ο ΑΝ. ΠΡΟΙΣΤΑΜΕΝΟΣ ΔΙΕΥΘΥΝΣΗΣ
ΤΕΧΝΙΚΩΝ ΥΠΗΡΕΣΙΩΝ

ΑΘΑΝΑΣΙΟΣ ΠΑΤΣΙΟΥΡΑΣ
ΤΟΠΟΓΡΑΦΟΣ ΜΗΧΑΝΙΚΟΣ

Η ΑΝ. ΠΡΟΙΣΤΑΜΕΝΗ ΤΜΗΜΑΤΟΣ
ΣΥΝΤΗΡΗΣΗΣ ΔΗΜΟΤΙΚΩΝ ΚΤΙΡΙΩΝ

ΚΑΤΕΡΙΝΑ ΙΩΑΝΝΙΔΟΥ

Η ΠΡΟΙΣΤΑΜΕΝΗ ΤΜΗΜΑΤΟΣ
ΣΥΝΤΗΡΗΣΗΣ Η/Μ ΕΡΓΩΝ ΚΑΙ
ΣΥΝΤΗΡΗΣΗΣ

ΒΑΣΙΛΙΚΗ ΜΠΟΥΜΠΙΤΣΑ

7. Το Τιμολόγιο Μελέτης του Δημοτικού έργου «Ενίσχυση της ενεργειακής απόδοσης του 5^{ου} Γυμνασίου Λάρισας» το οποίο έχει ως εξής:

ΤΙΜΟΛΟΓΙΟ ΔΗΜΟΠΡΑΤΗΣΗΣ

Τιμαριθμική : 2012Γ

ΤΙΜΟΛΟΓΙΟ ΜΕΛΕΤΗΣ ΕΡΓΩΝ ΟΙΚΟΔΟΜΙΚΩΝ

ΓΕΝΙΚΟΙ ΟΡΟΙ

Αντικείμενο του παρόντος τιμολογίου είναι ο καθορισμός τιμών μονάδος των εργασιών, που είναι απαραίτητες για την έντεχνη ολοκλήρωση του Έργου, όπως προδιαγράφεται στα λοιπά Τεύχη Δημοπράτησης που ορίζονται στη Διακήρυξη.

1. Οι τιμές μονάδας του παρόντος Τιμολογίου αναφέρονται σε μονάδες πλήρως περαιωμένων εργασιών, όπως περιγράφονται αναλυτικά παρακάτω, οι οποίες θα εκτελεστούν στην περιοχή του Έργου. Οι τιμές μονάδος περιλαμβάνουν όλες τις δαπάνες που αναφέρονται στην περιγραφή των εργασιών, καθώς και όσες απαιτούνται για την πλήρη και έντεχνη εκτέλεση των εργασιών, σύμφωνα και με τα λοιπά Τεύχη Δημοπράτησης.

Καμιά αξίωση ή αμφισβήτηση δεν μπορεί να θεμελιωθεί, ως προς το είδος και την απόδοση των μηχανημάτων, τις ειδικότητες και τον αριθμό του εργατοτεχνικού προσωπικού και την δυνατότητα χρησιμοποίησης ή μη μηχανικών μέσων, εκτός αν άλλως ορίζεται στα άρθρα του παρόντος.

Σύμφωνα με τα παραπάνω, με τις τιμές μονάδος του παρόντος Τιμολογίου προκύπτει το προϋπολογιζόμενο άμεσο κόστος του Έργου, δηλαδή το συνολικό κόστος των επί μέρους εργασιών ή λειτουργιών, οι οποίες συνθέτουν το φυσικό αντικείμενο του Έργου. Στις τιμές μονάδος αυτές, ενδεικτικά και όχι περιοριστικά, περιλαμβάνονται τα κάτωθι:

- 1.1 Κάθε είδους επιβάρυνση των ενσωματωμένων υλικών από φόρους, τέλη, δασμούς, έξοδα εκτελωνισμού, ειδικούς φόρους κ.λπ., πλην του Φ.Π.Α. Ο Ανάδοχος δεν απαλλάσσεται από τα τέλη διοδίων των κάθε είδους μεταφορικών του μέσων.
- 1.2 Οι δαπάνες προμήθειας των πάσης φύσεως, ενσωματωμένων και μη, κυρίων και βοηθητικών υλικών, μεταφοράς τους στις θέσεις εκτέλεσης των εργασιών, αποθήκευσης, φύλαξης, επεξεργασίας τους (αν απαιτείται) και προσέγγισής τους, με τις απαιτούμενες φορτοεκφορτώσεις, τις ασφαλίσεις των μεταφορών, τις σταλίες των μεταφορικών μέσων και τις απαιτούμενες πλάγιες μεταφορές, εκτός των ειδικών περιπτώσεων, που η μεταφορά πληρώνεται ιδιαίτερος με αντίστοιχα άρθρα του Τιμολογίου.

Ομοίως οι δαπάνες για την φορτοεκφόρτωση και μεταφορά (με την σταλία μεταφορικών μέσων) των πλεοναζόντων ή/και ακατάλληλων προϊόντων εκσκαφών και λοιπών υλικών, σε κατάλληλους χώρους απόρριψης, λαμβανομένων υπόψη των ισχυόντων Περιβαλλοντικών Όρων, σύμφωνα με την Ε.Σ.Υ. και τους λοιπούς όρους δημοπράτησης.

Το κόστος υποδοχής σε αποδεκτούς χώρους, των αποβλήτων από εκσκαφές, κατασκευές και κατεδαφίσεις (ΑΕΚΚ), όπως αυτά καθορίζονται στην ΚΥΑ 36259/1757/Ε103/2010 (ΦΕΚ 1312Β/2010) και εξειδικεύονται με την Εγκύκλιο αρ. πρωτ. οικ 4834/25-1-2013 του Υπουργείου Περιβάλλοντος Ενέργειας και Κλιματικής Αλλαγής, δεν περιλαμβάνεται στις αντίστοιχες τιμές του τιμολογίου.

Ως «κόστος υποδοχής σε αποδεκτούς χώρους» νοείται το κόστος χρήσης του συγκεκριμένου χώρου από την παράδοση των υλικών αυτών και την επέκεινα διαχείρισή τους.

- 1.3 Οι δαπάνες μισθών, ημερομισθίων, υπερωριών, υπερεργασιών, ασφαλιστικών εισφορών (στο ΙΚΑ., σε ασφαλιστικές εταιρείες, ή σε άλλους ημεδαπούς ή/και αλλοδαπούς ασφαλιστικούς οργανισμούς κλπ.), δώρων εορτών, επιδομάτων που καθορίζονται από τις ισχύουσες εκάστοτε Συλλογικές Συμβάσεις Εργασίας (αδείας, οικογενειακού, θέσεως, ανθυγιεινής εργασίας, εξαιρέσιμων αργιών κ.λπ.), νυκτερινής απασχόλησης (πλην των έργων που η εκτέλεση τους προβλέπεται κατά τις νυκτερινές ώρες και τιμολογούνται ιδιαίτερος) κ.λπ., του πάσης φύσεως προσωπικού (εργατοτεχνικού όλων των ειδικοτήτων οδηγών και χειριστών οχημάτων και μηχανημάτων, τεχνιτών συνεργείων, επιστημονικού προσωπικού και των επιστατών με εξειδικευμένο αντικείμενο, ημεδαπού ή αλλοδαπού που απασχολείται για την κατασκευή του έργου, επί τόπου ή οπουδήποτε αλλού.
- 1.4 Οι κάθε είδους δαπάνες για την εγκατάσταση, εξοπλισμό και λειτουργία εργοταξιακού εργαστηρίου, εάν προβλέπεται, την λήψη και μεταφορά των δοκιμών και την εκτέλεση ελέγχων και δοκιμών, είτε στο εργοταξιακό εργαστήριο ή σε κρατικό ή σε ιδιωτικό της εγκρίσεως της Υπηρεσίας, σύμφωνα με τους όρους δημοπράτησης.
- 1.5 Οι δαπάνες εγκατάστασης και λειτουργίας μονάδων παραγωγής προκατασκευασμένων στοιχείων, εφ' όσον

προβλέπονται από τους όρους δημοπράτησης, συγκροτημάτων παραγωγής θραυστών υλικών (σπαστηροτριβείο), σκυροδέματος, ασφαλτομιγμάτων κ.λπ., στον εργοταξιακό χώρο ή εκτός αυτού.

Στις δαπάνες αυτές περιλαμβάνονται: η εξασφάλιση του απαιτούμενου χώρου, η κατασκευή των υποδομών, κτιριακών και λοιπών έργων των μονάδων, η εγκατάσταση του απαιτούμενου κατά περίπτωση εξοπλισμού, οι λειτουργικές δαπάνες πάσης φύσεως, οι φορτοεκφορτώσεις και μεταφορές των πρώτων υλών στην μονάδα και των παραγομένων προϊόντων μέχρι τις θέσεις ενσωμάτωσής τους στο Έργο, καθώς και η αποσυναρμολόγηση των εγκαταστάσεων μετά το πέρας των εργασιών, η καθαίρεση των υποδομών τους (βάσεις, τοιχία κ.λπ. κατασκευές από σκυρόδεμα ή οποιοδήποτε άλλο υλικό) και αποκατάστασης του χώρου σε βαθμό αποδεκτό από την Υπηρεσία και σύμφωνα με τους ισχύοντες Περιβαλλοντικούς όρους.

Οι ως άνω όροι για την αποξήλωση των μονάδων και αποκατάσταση των χώρων έχουν εφαρμογή στις ακόλουθες περιπτώσεις:

- (α) Όταν η εγκατάσταση των μονάδων έχει γίνει σε χώρο που έχει παραχωρηθεί από το Δημόσιο
- (β) Όταν οι μονάδες έχουν ανεγερθεί μεν σε χώρους που έχει εξασφαλίσει ο Ανάδοχος, αλλά έχει δοθεί προσωρινή άδεια εγκατάστασης-λειτουργίας για τις ανάγκες του συγκεκριμένου έργου.

1.6 Τα πάσης φύσεως ασφάλιστρα για το προσωπικό του Έργου, τις μεταφορές, τα μεταφορικά μέσα, τα μηχανήματα έργων και τις εγκαταστάσεις.

1.7 Οι επιβαρύνσεις από την εκτέλεση των εργασιών υπό ταυτόχρονη διεξαγωγή της κυκλοφορίας και την λήψη των απαιτούμενων προστατευτικών μέτρων, οι δαπάνες των μέτρων προστασίας των όμορων κατασκευών των χώρων εκτέλεσης των εργασιών, της πρόληψης ατυχημάτων εργαζομένων ή τρίτων, της αποφυγής βλαβών σε κινητά ή ακίνητα πράγματα τρίτων, της αποφυγής ρύπανσης ρεμάτων, ποταμών, ακτών κ.λπ., καθώς και οι δαπάνες των μέτρων προστασίας των έργων σε κάθε φάση της κατασκευής τους ανεξαρτήτως της εποχής του έτους (εξοκαφές, θεμελιώσεις, ικρίωματα, σκυροδετήσεις κ.λπ.) και μέχρι την οριστική παραλαβή τους.

1.8 Οι δαπάνες διεξαγωγής των ελέγχων ποιότητας και οι δαπάνες κατασκευής των πάσης φύσεως "δοκιμαστικών τμημάτων" που προβλέπονται στην Τ.Σ.Υ. και τους λοιπούς όρους δημοπράτησης (μετρήσεις, εργαστηριακοί έλεγχοι και δοκιμές, αξία υλικών, χρήση μηχανημάτων, εργασία κ.λπ.).

1.9 Οι δαπάνες διάθεσης, προσκόμισης και λειτουργίας του κυρίου και βοηθητικού μηχανικού εξοπλισμού και μέσων (π.χ. ικρίωμάτων, εργαλείων) που απαιτούνται για συγκεκριμένες εργασίες/λειτουργίες του έργου, στο πλαίσιο του εγκεκριμένου χρονοδιαγράμματος, στις οποίες περιλαμβάνονται τα μισθώματα, η μεταφορά επί τόπου, η συναρμολόγηση (όταν απαιτείται), η αποθήκευση, η φύλαξη, η ασφάλιση, οι αποδοχές οδηγών, χειριστών, βοηθών και τεχνιτών, τα καύσιμα, τα λιπαντικά και λοιπά αναλώσιμα, τα ανταλλακτικά, οι επισκευές, οι μετακινήσεις στον χώρο του έργου, οι ημεραργίες για οποιαδήποτε αιτία, οι πάσης φύσεως σταλίες και καθυστερήσεις (που δεν οφείλονται σε υπαιτιότητα του Κυρίου του Έργου), η αποσυναρμολόγησή τους (εάν απαιτείται) και η απομάκρυνσή τους από το Έργο.

Περιλαμβάνονται επίσης οι πάσης φύσεως δαπάνες του εφεδρικού εξοπλισμού που διατηρείται σε ετοιμότητα για την αντιμετώπιση βλαβών ή για οποιαδήποτε άλλη αιτία.

1.10 Οι δαπάνες προμήθειας ή παραγωγής, φορτοεκφόρτωσης και μεταφοράς στη θέση ενσωμάτωσης και τυχόν προσωρινών αποθέσεων και επαναφορτώσεων αδρανών υλικών προέλευσης λατομείων, ορυχείων κλπ. πλην των περιπτώσεων που στα οικεία άρθρα του παρόντος Τιμολογίου αναφέρεται ρητά ότι η μεταφορά πληρώνεται ιδιαίτερα (άρθρα που επισημαίνονται με αστερίσκο[*]).

Περιλαμβάνονται οι δαπάνες πλύσεως, ανάμιξης ή εμπλουτισμού των υλικών, ώστε να ανταποκρίνονται στις προβλεπόμενες από την Μελέτη του Έργου προδιαγραφές, λαμβανομένων υπόψη των σχετικών περιβαλλοντικών όρων

1.11 Οι επιβαρύνσεις από καθυστερήσεις, μειωμένη απόδοση και μετακινήσεις μηχανημάτων και προσωπικού που οφείλονται:

- (α) σε εμπόδια στο χώρο εκτέλεσης των εργασιών (αρχαιολογικά ευρήματα, δίκτυα Ο.Κ.Ω. κ.λπ.),
- (β) στην μη ολοκλήρωση των διαδικασιών απαλλοτρίωσης τμημάτων του χώρου εκτέλεσης των εργασιών (υπό την προϋπόθεση ότι παρέχεται η δυνατότητα τμηματικής εκτέλεσης των εργασιών),
- (γ) στις τυχόν ιδιαίτερες απαιτήσεις αντιμετώπισης των εμποδίων από τους αρμόδιους για αυτά φορείς (ΥΠ.ΠΟ, Δ.Ε.Η, ΔΕΥΑΧ κ.λπ.),

- (δ) στην ενδεχόμενη εκτέλεση των εργασιών κατά φάσεις λόγω των ως άνω εμποδίων,
- (ε) στην διενέργεια των απαιτούμενων μετρήσεων, ελέγχων και ερευνών (τοπογραφικών, εργαστηριακών, γεωτεχνικών κ.α.), καθώς και στις λοιπές υποχρεώσεις του Αναδόχου που προβλέπονται στα τεύχη δημοπράτησης, είτε τα ως άνω αποζημιώνονται ιδιαίτερα είτε είναι ανηγμένα στο ποσοστό Γ.Ε. & Ο.Ε. ή σε άλλα άρθρα του παρόντος Τιμολογίου
- (στ) στην λήψη μέτρων για την εξασφάλιση της κυκλοφορίας πεζών και οχημάτων,
- (ζ) σε προσωρινές ή μόνιμες κυκλοφοριακές ρυθμίσεις στην ευρύτερη περιοχή του έργου για οποιαδήποτε αιτία (π.χ. εορτές, εργασίες συντήρησης οδικού δικτύου και υποδομών, βλάβες σε άλλα έργα, εκτέλεση άλλων έργων κ.λπ.).
- 1.12 Οι δαπάνες λήψης μέτρων για την ομαλή και ασφαλή διακίνηση πεζών και οχημάτων στις θέσεις εκτέλεσης των εργασιών, όπως ενδεικτικά:
- (1) Οι δαπάνες προσωρινών γεφυρώσεων ορυγμάτων πλάτους έως 3,0 m, για την αποκατάσταση της κυκλοφορίας πεζών και οχημάτων, όταν τούτο κρίνεται απαραίτητο από την Υπηρεσία ή τις αρμόδιες Αρχές
- (2) Οι δαπάνες λήψης προστατευτικών μέτρων για την απρόσκοπτη και ασφαλή κυκλοφορία πεζών και οχημάτων στην περίμετρο των χώρων εκτέλεσης των εργασιών, όπου απαιτείται, ήτοι για την περίφραξη των ορυγμάτων και γενικά των χώρων εκτέλεσης εργασιών, την ενημέρωση του κοινού, την σήμανση και φωτεινή σηματοδότηση του εργοταξιακού χώρου (πλην εκείνης που προκύπτει από μελέτη σήμανσης και τιμολογείται ιδιαίτερος), την προσωρινή διευθέτηση και αποκατάσταση της κυκλοφορίας κλπ. καθώς και οι δαπάνες για την απομάκρυνση των παραπάνω προσωρινών κατασκευών και σήμανσης μετά την περαίωση των εργασιών και την πλήρη αποκατάσταση της αρχικής σήμανσης.
- 1.13 Οι δαπάνες των τοπογραφικών εργασιών (αποτυπώσεων, πασσαλώσεων, αναπασσαλώσεων, πύκνωσης τριγωνομετρικού και πολυγωνομετρικού δικτύου, εγκατάστασης χωροσταθμικών αφετηριών κ.λπ.) που απαιτούνται για την χάραξη των επιμέρους στοιχείων του έργου, οι δαπάνες σύνταξης μελετών εφαρμογής (όταν απαιτείται για την προσαρμογή των στοιχείων της οριστικής μελέτης στο ακριβές ανάγλυφο του εδάφους ή υφιστάμενες κατασκευές), κατασκευαστικών σχεδίων και σχεδίων λεπτομερειών, οι δαπάνες ανίχνευσης και εντοπισμού εμποδίων στον χώρο εκτέλεσης του έργου και εκπόνησης μελετών αντιμετώπισης αυτών (λ.χ. υπάρχοντα θεμέλια, υψηλός ορίζοντας υπογείων υδάτων, δίκτυα Οργανισμών Κοινής Ωφελείας [ΟΚΩ]),
- 1.14 Οι δαπάνες αποτύπωσης τεχνικών έργων και λοιπών εγκαταστάσεων που απαντώνται στο χώρο του έργου, οι δαπάνες επαλήθευσης των στοιχείων εδάφους με τοπογραφικές μεθόδους καθώς και οι δαπάνες λήψης επιμετρητικών στοιχείων κατ' αντιπαράσταση με εκπρόσωπο της Υπηρεσίας και σύνταξης των πάσης φύσεως επιμετρητικών σχεδίων, πινάκων και υπολογισμών που θα υποβληθούν στην Υπηρεσία προς έλεγχο.
- 1.15 Η δαπάνη σύνταξης των αναπτυγμάτων και πινάκων οπλισμού σκυροδεμάτων (όταν αυτοί δεν περιλαμβάνονται στη μελέτη).
- 1.16 Οι δαπάνες ενημέρωσης των οριζοντιογραφιών της μελέτης με τα στοιχεία των εντοπιζομένων με ερευνητικές τομές ή κατά την εκτέλεση των εργασιών δικτύων Ο.Κ.Ω.
- 1.17 Οι δαπάνες των αντλήσεων (πλην των αντλήσεων κατά την κατασκευή τεχνικών εντός κοίτης ποταμών ή στην περίπτωση που δεν υπάρχει δυνατότητα παροχέτευσης προς φυσικό ή τεχνητό αποδέκτη υδάτων) καθώς και των προσωρινών διευθετήσεων για την αντιμετώπιση των επιφανειακών, υπογείων και πηγαίων νερών ώστε να προστατεύονται τόσο τα κατασκευαζόμενα όσο και τα υπάρχοντα έργα και το περιβάλλον γενικότερα, εκτός αν προβλέπεται διαφορετικά στα τεύχη δημοπράτησης.
- 1.18 Οι δαπάνες που απορρέουν από δικαιώματα κατοχυρωμένων μεθόδων και ευρεσιτεχνιών που εφαρμόζονται κατά οποιονδήποτε τρόπο για την έντεχνη εκτέλεση των εργασιών.
- 1.19 Οι δαπάνες διαμόρφωσης προσβάσεων, προσπελάσεων και δαπέδων εργασίας στα διάφορα τμήματα του έργου, και γενικά κάθε βοηθητικής κατασκευής που θα απαιτηθεί σε οποιοδήποτε στάδιο των εργασιών, όταν δεν προβλέπεται ιδιαίτερη επιμέτρηση αυτών στα συμβατικά τεύχη, καθώς και οι δαπάνες αποξήλωσης των προσωρινών κατασκευών και περιβαλλοντικής αποκατάστασης των χώρων (προσβάσεων, προσπελάσεων, δαπέδων εργασίας κ.λπ.) εκτός εάν υπάρχει έγγραφη αποδοχή της Υπηρεσίας για την διατήρησή τους.
- 1.20 Οι δαπάνες για την προστασία και την εξασφάλιση της λειτουργίας των δικτύων Ο.Κ.Ω. που διασχίζουν εγκάρσια τα ορύγματα ή επηρεάζονται τοπικά από τις εκτελούμενες εργασίες. Την αποκλειστική ευθύνη για την πρόκληση ζημιών και φθορών στα δίκτυα αυτά θα φέρει, τόσο αστικά όσο και ποινικά και μέχρι περαίωσης των εργασιών, ο Ανάδοχος του Έργου.

- 1.21 Οι δαπάνες πρόληψης και αποκατάστασης κάθε είδους ζημιάς καθώς και οι αποζημιώσεις για κάθε είδους βλάβη ή μη συνήθη φθορά επί υφισταμένων κατασκευών κατά την εκτέλεση των εργασιών ή την διακίνηση βαρέως εξοπλισμού του Αναδόχου (π.χ. μεταφορικών μέσων μεγάλης χωρητικότητας, ερπυστριοφόρων μηχανημάτων κ.λπ.) που οφείλονται σε μη τήρηση των συμβατικών όρων, των υποδείξεων της Υπηρεσίας, των ισχυουσών διατάξεων και γενικότερα σε υπαιτιότητα του Αναδόχου.
- 1.22 Εφ' όσον δεν προβλέπεται ιδιαίτερη πληρωμή στα συμβατικά τεύχη: Οι πάσης φύσεως δαπάνες για τις εργοταξιακές οδούς που προκύπτουν από τη μεθοδολογία κατασκευής του Αναδόχου και απαιτούνται για την ασφαλή διακίνηση εξοπλισμού και υλικών κατασκευής του Έργου (μίσθωση ή εξασφάλιση δικαιωμάτων διέλευσης από ιδιωτική έκταση, κατασκευή των οδών ή βελτίωση υπαρχουσών, σήμανση, συντήρηση), καθώς και οι δαπάνες εξασφάλισης των αναγκαίων χώρων απόθεσης των πλεοναζόντων ή ακατάλληλων προϊόντων εκσκαφών (καταβολή τιμήματος προς ιδιοκτήτες, αν απαιτείται, εξασφάλιση σχετικών αδειών, κατασκευή οδών προσπέλασης ή επέκταση ή βελτίωση υπαρχουσών) και η τελική διαμόρφωση των χώρων μετά την περαίωση των εργασιών, σύμφωνα με τους εγκεκριμένους περιβαλλοντικούς όρους.
- 1.23 Οι δαπάνες των προεργασιών στις παλιές ή νέες επιφάνειες οδοστρωμάτων για την εφαρμογή ασφαλτικών επιστρώσεων επ' αυτών, όπως π.χ. σκούπισμα, καθαρισμός, δημιουργία οπών αγκύρωσης (πικούνισμα), καθώς και οι δαπάνες μεταφοράς και απόθεσης των προϊόντων που παράγονται ως αποτέλεσμα των παραπάνω εργασιών.
- 1.24 Οι δαπάνες διάνοιξης τομών ή οπών στα τοιχώματα υφισταμένων αγωγών, φρεατίων, τεχνικών έργων κ.λπ., με οποιαδήποτε μέσα, για τη σύνδεση νέων συμβαλλόντων αγωγών, εκτός αν προβλέπεται ιδιαίτερη πληρωμή προς τούτο στα τεύχη δημοπράτησης.
- 1.25 Οι δαπάνες των ειδικών μελετών, που προβλέπεται στα τεύχη δημοπράτησης να εκπονηθούν από τον Ανάδοχο χωρίς ιδιαίτερη αμοιβή, όπως μελέτες σύνθεσης σκυροδεμάτων και ασφαλομιγμάτων, μελέτες ικριωμάτων κ.λπ.
- 1.26 Οι δαπάνες έκδοσης των απαιτούμενων αδειών εκτέλεσης εργασιών από τις αρμόδιες Αρχές, την Πολεοδομία και τους Οργανισμούς Κοινής Ωφελείας, εκτός αν προβλέπεται ιδιαίτερη πληρωμή προς τούτο στα τεύχη δημοπράτησης.
- 1.27 Οι δαπάνες λήψης μέτρων για την εξασφάλιση της συνεχούς και απρόσκοπτης λειτουργίας των υπαρχόντων στην περιοχή του Έργου δικτύων (δίκτυα ύδρευσης, άρδευσης, αποχέτευσης και αποστράγγισης, τάφροι, διώρυγες, υδατορέματα κ.λπ.), τα οποία επηρεάζονται από την εκτέλεση των εργασιών, και ιδιαίτερα όταν:
- (1) τα δίκτυα είναι σχετικά ανεπαρκή και ευαίσθητα σε δυσμενή μεταχείριση,
 - (2) θα επιβαρυνθεί υπέρμετρα η λειτουργικότητα των δικτύων αν ο Ανάδοχος δεν λάβει μέτρα για να αποτρέψει την είσοδο φερτών υλών από τις χηματοουργικές, κυρίως, ή άλλες εργασίες.

Οι τιμές μονάδας του παρόντος Τιμολογίου προσαυξάνονται κατά το ποσοστό Γενικών Εξόδων (Γ.Ε.) και Οφέλους του Αναδόχου (Ο.Ε.), στο οποίο περιλαμβάνονται οι πάσης φύσεως δαπάνες οι οποίες δεν μπορούν να κατανεμηθούν σε συγκεκριμένες εργασίες αλλά αφορούν συνολικά το κόστος του έργου όπως, κρατήσεις ή υποχρεώσεις αυτού, όπως δαπάνες διοίκησης και επίβλεψης του Έργου, σήμανσης εργοταξίων, φόροι, δασμοί, ασφαλιστρα, τόκοι κεφαλαίων κίνησης, προμήθειες εγγυητικών επιστολών, έξοδα λειτουργίας γραφείων κ.λπ., τα επισφαλή έξοδα πάσης φύσεως καθώς και το προσδοκώμενο κέρδος από την εκτέλεση των εργασιών.

Το ως άνω ποσοστό Γ.Ε. & Ο.Ε., ανέρχεται σε δέκα οκτώ τοις εκατό (18%) του προϋπολογισμού των εργασιών, όπως αυτός προκύπτει βάσει των τιμών του Τιμολογίου Προσφοράς του αναδόχου, σύμφωνα με τις κείμενες διατάξεις, και διακρίνεται σε:

- (α) Σταθερά έξοδα, δηλαδή άπαξ αναλαμβανόμενα κατά τη διάρκεια της σύμβασης, τα οποία περιλαμβάνουν τις δαπάνες:
- (1) Εξασφάλισης και διαρρύθμισης εργοταξιακών χώρων, για την ανέγερση κύριων και βοηθητικών εργοταξιακών εγκαταστάσεων π.χ. γραφείων, εργαστηρίων και λοιπών εγκαταστάσεων του Αναδόχου ή άλλων, εφόσον προβλέπεται στα έγγραφα της σύμβασης.
 - (2) Ανέγερσης κύριων και βοηθητικών εργοταξιακών εγκαταστάσεων του Αναδόχου ή άλλων, εφόσον προβλέπεται στα έγγραφα της σύμβασης.
 - (3) Περιφράξης ή/και διατάξεων επιτήρησης εργοταξιακών εγκαταστάσεων και χώρων εκτέλεσης εργασιών εφόσον προβλέπεται στα έγγραφα της σύμβασης.

- (4) Εξοπλισμού κύριων και βοηθητικών εργοταξιακών εγκαταστάσεων για τη διασφάλιση λειτουργικής ετοιμότητας, εξασφάλισης ύδρευσης, ηλεκτρικού ρεύματος, τηλεφωνικής σύνδεσης και αποχέτευσης, καθώς και λοιπών απαιτούμενων ευκολιών, σύμφωνα με τους όρους δημοπράτησης.
 - (5) Απομάκρυνσης κύριων και βοηθητικών εργοταξιακών εγκαταστάσεων μετά την περαίωση του έργου, καθώς και οι δαπάνες αποκατάστασης των χώρων κατά τρόπο αποδεκτό και σύμφωνα με τους εγκεκριμένους Περιβαλλοντικούς Όρους.
 - (6) Κινητοποίησης (εισκόμισης στο εργοτάξιο) του απαιτούμενου εξοπλισμού γενικής χρήσης (π.χ. γερανοί, οχήματα μεταφοράς προσωπικού), όπως προβλέπεται στο χρονοδιάγραμμα του έργου και αποκινητοποίησης με το πέρας του προβλεπόμενου χρόνου απασχόλησης.
 - (7) Οι δαπάνες επισκόπησης των μελετών του έργου και τυχόν συμπληρώσεις τροποποιήσεις, εφόσον δεν περιλαμβάνονται στο άμεσο κόστος.
 - (8) Οι δαπάνες συμπλήρωσης των ΣΑΥ/ΦΑΥ (Σχέδιο Ασφάλειας και Υγείας/Φάκελος Ασφάλειας και Υγείας), σύμφωνα με τις κείμενες διατάξεις.
 - (9) Για φόρους.
 - (10) Για εγγυητικές.
 - (11) Ασφάλιση του έργου.
 - (12) Προσυμβατικού σταδίου.
 - (13) Διάθεσης μέσων ατομικής προστασίας.
 - (14) Για επισφαλή έξοδα πάσης φύσεως (π.χ. εξεύρεσης χώρων γραφείων και λοιπών εγκαταστάσεων, χρηματοοικονομικών εξόδων, απαιτήσεως για μελέτες που μπορεί να προκύψουν κατά την πορεία των εργασιών, εκτεταμένες διαφωνίες και απαίτηση ισχυρής νομικής υποστήριξης, απαιτήσεις για μέτρα προστασίας από μη ληφθείσες υπόψη ακραίες επιτόπου συνθήκες, κλοπές μη καλυπτόμενες από ασφάλιση).
- (β) Χρονικώς συνηρημένα έξοδα, δηλαδή εξαρτώμενα από τη χρονική διάρκεια της σύμβασης, τα οποία περιλαμβάνουν τις δαπάνες:
- (1) Χρήσεως - λειτουργίας των εργοταξιακών εγκαταστάσεων και ευκολιών (περιλαμβάνει τη χρήση των εγκαταστάσεων και χώρων καθαρών σύμφωνα με τις προβλέψεις των εγκεκριμένων Περιβαλλοντικών Όρων) Προσωπικού γενικής επιστάσεως και διοίκησης του Αναδόχου και υπό την προϋπόθεση μόνιμης και αποκλειστικής απασχόλησης στο έργο (σε περίπτωση μη μόνιμης και αποκλειστικής απασχόλησης θα λαμβάνεται υπόψη ο χρόνος απασχόλησης και η διαθεσιμότητα στο έργο). Ανηγμένες περιλαμβάνονται και οι δαπάνες για προβλεπόμενες νόμιμες αποζημιώσεις. Το επιστημονικό προσωπικό και οι επιστάτες, με εξειδικευμένο αντικείμενο (π.χ. χωματουργικά, τεχνικά, ασφαλτικά) δεν περιλαμβάνονται.
 - (3) Νομικής υποστήριξης
 - (4) Εξωτερικών τεχνικών συμβούλων με ad hoc μετάκληση
 - (5) Για την εκτέλεση των καθηκόντων της παραπάνω κατηγορίας προσωπικού π.χ. χρήση αυτοκινήτων
 - (6) Λειτουργίας μηχανημάτων γενικής χρήσης π.χ. γερανοί, οχήματα μεταφοράς προσωπικού
 - (7) Μετρήσεων γενικών δεικτών και παραμέτρων που προβλέπονται στους εγκεκριμένους περιβαλλοντικούς όρους και λήψη μέτρων για συμμόρφωση προς αυτούς
 - (8) Συντήρησης του έργου για τον προβλεπόμενο χρόνο
 - (9) Τόκοι κεφαλαίων κίνησης και γενικότερα χρηματοοικονομικό κόστος
 - (10) Το αναλογούν, σε σχέση με τη συμμετοχή του στον κύκλο εργασιών της επιχείρησης, κόστος έδρας επιχείρησης ή/και λειτουργίας κοινοπραξίας
- Ο Φόρος Προστιθέμενης Αξίας (Φ.Π.Α.) επί των λογαριασμών του Αναδόχου βαρύνει τον Κύριο του Έργου.

Εάν προκύψει ανάγκη εκτέλεσης εργασιών που παρουσιάζουν διαφορετικά χαρακτηριστικά έναντι παρεμφερών προς αυτές εργασιών που περιλαμβάνονται στο παρόν Τιμολόγιο, αποδεκτά όμως σύμφωνα με τους όρους δημοπράτησης, ή εργασιών που επιμετρώνται διαφορετικά, οι εργασίες αυτές είναι δυνατόν να αναχθούν σε άρθρα του παρόντος Τιμολογίου με αναγωγή των μεγεθών τους σύμφωνα με το ακόλουθο παράδειγμα:

(1) Διάτρητοι σωλήνες στραγγιστηρίων, αγωγοί αποχέτευσης ομβρίων και ακαθάρτων από σκυρόδεμα, PVC κ.λπ.

Για ονομαστική διάμετρο D_N χρησιμοποιούμενου σωλήνα διαφορετική από τις αναφερόμενες στα υποάρθρα των αντιστοιχών άρθρων του παρόντος Τιμολογίου και για αντίστοιχο υλικό κατασκευής, κατηγορία αντοχής και μέθοδο προστασίας, θα γίνεται αναγωγή του μήκους του χρησιμοποιούμενου σωλήνα σε μήκος σωλήνα της αμέσως μικρότερης στο παρόν Τιμολόγιο ονομαστικής διαμέτρου, με βάση το λόγο:

$$D_N / D_M$$

όπου D_N : Ονομαστική διάμετρος του χρησιμοποιούμενου σωλήνα

D_M : Η αμέσως μικρότερη διάμετρος σωλήνα που περιλαμβάνεται στο παρόν Τιμολόγιο.

Αν δεν υπάρχει μικρότερη διάμετρος ως D_M θα χρησιμοποιείται η αμέσως μεγαλύτερη υπάρχουσα διάμετρος.

(2) Μόρφωση αρμών με προκατασκευασμένες πλάκες τύπου FLEXCELL ή αναλόγου

Για πάχος D_N χρησιμοποιούμενης πλάκας μεγαλύτερο από το πάχος της συμβατικής πλάκας του παρόντος τιμολογίου (12 mm), θα γίνεται αναγωγή της επιφάνειας της χρησιμοποιούμενης πλάκας σε επιφάνεια συμβατικής πλάκας πάχους 12 mm, με βάση το λόγο:

$$D_N / 12$$

όπου D_N : Το πάχος της χρησιμοποιούμενης πλάκας σε mm.

(3) Στεγάνωση αρμών με ταινίες τύπου HYDROFOIL PVC

Για πλάτος B_N χρησιμοποιούμενης ταινίας μεγαλύτερο από το πλάτος της συμβατικής ταινίας του παρόντος Τιμολογίου (240 mm), θα γίνεται αναγωγή του μήκους της χρησιμοποιούμενης ταινίας σε μήκος συμβατική ταινίας πλάτους 240 mm, με βάση το λόγο:

$$B_N / 240$$

όπου B_N : Το πλάτος της χρησιμοποιούμενης ταινίας σε mm

Παρεμφερής πρακτική μπορεί να έχει εφαρμογή και σε άλλες περιπτώσεις άρθρων του παρόντος Τιμολογίου.

Όπου στα επιμέρους άρθρα υπάρχει αναφορά σε ΕΤΕΠ των οποίων έχει αρθεί με απόφαση η υποχρεωτική εφαρμογή, η σχετική αναφορά μπορεί να αντιστοιχίζεται με αναφορά σε ΠΕΤΕΠ ή άλλο πρότυπο που θα περιλαμβάνεται σε σχετικό πίνακα στους γενικούς όρους του παρόντος.

2 ΓΕΝΙΚΟΙ ΚΑΙ ΕΙΔΙΚΟΙ ΟΡΟΙ ΤΡΟΠΟΥ ΕΠΙΜΕΤΡΗΣΗΣ ΤΩΝ ΕΡΓΑΣΙΩΝ ΤΟΥ ΠΑΡΟΝΤΟΣ ΤΙΜΟΛΟΓΙΟΥ

2.1 ΓΕΝΙΚΟΙ ΟΡΟΙ

- 2.1.1 Η επιμέτρηση των εργασιών γίνεται είτε βάσει των σχεδίων των εγκεκριμένων μελετών είτε βάσει μετρήσεων και των συντασσόμενων βάσει αυτών επιμετρητικών σχεδίων και πινάκων, λαμβανομένων υπόψη των έγγραφων εντολών της Υπηρεσίας και των εκάστοτε οριζομένων ανοχών.
- 2.1.2 Η Υπηρεσία δικαιούται να ελέγξει το σύνολο ή μέρος του Έργου, κατά την κρίση της, προκειμένου να επιβεβαιώσει την ορθότητα των επιμετρητικών στοιχείων που υποβάλει ο Ανάδοχος. Ο Ανάδοχος υποχρεούται με δική του δαπάνη να διαθέσει τον απαιτούμενο εξοπλισμό και προσωπικό για την υποστήριξη της Υπηρεσίας στην διεξαγωγή του εν λόγω ελέγχου.
- 2.1.3 Η πληρωμή των εργασιών γίνεται βάσει της πραγματικής ποσότητας κάθε εργασίας, επιμετρούμενης ως ανωτέρω με κατάλληλη μονάδα μέτρησης, επί την τιμή μονάδας της εργασίας, όπως αυτή καθορίζεται στο παρόν Περιγραφικό Τιμολόγιο.

- 2.1.4 Ειδικότερα για κάθε εργασία, ο τρόπος και η μονάδα επιμέτρησης, καθώς και ο τρόπος πληρωμής καθορίζονται στις αντίστοιχες παραγράφους των παρακάτω ΕΙΔΙΚΩΝ ΟΡΩΝ και των επί μέρους εργασιών του παρόντος Τιμολογίου.
- 2.1.5 Αν το περιεχόμενο ενός επιμέρους άρθρου του παρόντος Τιμολογίου, που αναφέρεται σε μια τιμή μονάδας, ορίζει ότι η εν λόγω τιμή αποτελεί πλήρη αποζημίωση για την ολοκλήρωση των εργασιών του συγκεκριμένου άρθρου, τότε οι ίδιες επιμέρους εργασίες δεν θα επιμετρώνται ούτε θα πληρώνονται στο πλαίσιο άλλου άρθρου που περιλαμβάνεται στο Τιμολόγιο.
- 2.1.6 Στη περίπτωση οποιασδήποτε διαφωνίας με τον συνοπτικό πίνακα τιμών, υπερισχύουν οι όροι του παρόντος.

2.2 ΕΙΔΙΚΟΙ ΟΡΟΙ

2.2.1 ΧΩΜΑΤΟΥΡΓΙΚΕΣ ΕΡΓΑΣΙΕΣ

Κατάταξη εδαφών ως προς την εκσκαψιμότητα

- Ως "χαλαρά εδάφη" χαρακτηρίζονται οι φυτικές γαίες, η ιλύς, η τύρφη και λοιπά εδάφη που έχουν προέλθει από επιχωματώσεις με ανομοιογενή υλικά.
- Ως "γαίες και ημίβραχος" χαρακτηρίζονται τα αργιλικά, αργιλοαμμώδη ή αμμοχαλικώδη υλικά, καθώς και μίγματα αυτών, οι μάργες, τα μετρίως τσιμεντωμένα (cemented) αμμοχάλικα, ο μαλακός, κατακερματισμένος ή αποσαθρωμένος βράχος, και γενικά τα εδάφη που μπορούν να εκσκαφθούν αποτελεσματικά με συνήθη εκσκαπτικά μηχανήματα (εκσκαφείς ή προωθητές), χωρίς να είναι απαραίτητη η χρήση εκρηκτικών υλών ή κρουστικού εξοπλισμού.
- Ως "βράχος" χαρακτηρίζεται το συμπαγές πέτρωμα που δεν μπορεί να εκσκαφθεί εάν δεν χαλαρωθεί προηγουμένως με εκρηκτικές ύλες, διογκωτικά υλικά ή κρουστικό εξοπλισμό (λ.χ. αερόσφυρες ή υδραυλικές σφύρες). Στην κατηγορία του "βράχου" περιλαμβάνονται και μεμονωμένοι ογκόλιθοι μεγέθους πάνω από 0,50 m³.
- Ως "σκληρά γρανιτικά" και "κροκαλοπαγή" χαρακτηρίζονται οι συμπαγείς σκληροί βραχώδεις σχηματισμοί από πυριγενή πετρώματα και οι ισχυρώς τσιμεντωμένες κροκάλες ή αμμοχάλικα, θλιπτικής αντοχής μεγαλύτερης των 150 MPa. Η εκσκαφή των σχηματισμών αυτών είναι δυσχερής (δεν αναμοχλεύονται με το ήπρητ των προωθητών ισχύος 300 HP, η δε απόδοση των υδραυλικών σφυρών είναι μειωμένη)

2.2.2 ΕΙΔΗ ΚΙΓΚΑΛΕΡΙΑΣ

Τα κυριότερα είδη κιγκαλερίας, τα οποία ο Ανάδοχος υποχρεούται (ενδεικτικά και όχι περιοριστικά) να προμηθευτεί και να τα παραδώσει τοποθετημένα και έτοιμα προς λειτουργία είναι τα ακόλουθα:

Χειρολαβές

- Πλήρες ζεύγος χειρολαβών για στρεπτά ξύλινα θυρόφυλλα (μέσα-έξω) με τις ανάλογες ειδικές πλάκες στερέωσης (μέσα-έξω) με ενσωματωμένο ειδικό σύστημα κλειδώματος και ένδειξη κατάληψης (πράσινο-κόκκινο), όπου απαιτείται.
- Πλήρες ζεύγος χειρολαβών για στρεπτά ξύλινα θυρόφυλλα (μέσα-έξω) με τις ανάλογες ειδικές πλάκες στερέωσης (μέσα-έξω), με μηχανισμό ρύθμισης χειρολαβών και ενσωματωμένη οπή για κύλινδρο κλειδαριάς ασφαλείας.
- Χειρολαβή (γυρολόγιο) για στρεπτό παράθυρο με την ανάλογη πλάκα στερέωσης (μέσα), με μηχανισμό ρύθμισης χειρολαβής και αντίκρισμα στο πλαίσιο ή στο άλλο φύλλο (δίφυλλο παράθυρο).
- Χωνευτές χειρολαβές για συρόμενα κουφώματα μπρούτζινες ή ανοξείδωτες ή χαλύβδινες ή πλαστικές με κλειδαριά ασφαλείας.

Κλειδαριές - διατάξεις ασφάλισης

- Κλειδαριές (χωνευτές ή εξωτερικές) και κύλινδροι ασφαλείας
- Κύλινδροι κεντρικού κλειδώματος

- Κλειδαριά ασφαλείας, χαλύβδινη, γαλβανισμένη και χωνευτή για θύρες πυρασφάλειας
- Ράβδοι (μπάρες) πανικού για θύρες πυρασφάλειας στις εξόδους κινδύνου
- Χωνευτός, χαλύβδινος (μπρούτζινος ή γαλβανισμένος) σύρτης με βραχίονα (ντίτζα) που ασφαλίζει επάνω - κάτω μέσα σε διπλά αντίστοιχα αντικρίσματα (πλαίσιο- φύλλο και φύλλο- δάπεδο).

Μηχανισμοί λειτουργίας και επαναφοράς θυρών

- Μηχανισμός επαναφοράς στην κλειστή θέση με χρονική καθυστέρηση στρεπτής θύρας χωρίς απαιτήσεις πυρασφάλειας, στο άνω μέρος της θύρας.
- Μηχανισμός επαναφοράς όπως παραπάνω αλλά με απαιτήσεις πυρασφάλειας. Μηχανισμός επαναφοράς θύρας επιδαπέδιος, με χρονική καθυστέρηση
- Πλάκα στο κάτω μέρος θύρας για προστασία από κτυπήματα ποδιών κτλ.
- Αναστολείς (stoppers)
 - Αναστολείς θύρας - δαπέδου
 - Αναστολείς θύρας - τοίχου
 - Αναστολείς φύλλων ερμαρίου
 - Αναστολείς συγκράτησης εξώφυλλων παραθύρων
- Πλάκες στήριξης, ροζέτες κ.λπ.
- Σύρτες οριζόντιας ή κατακόρυφης λειτουργίας Μηχανισμοί σκιασμού (ρολοπετάσματα, σκίαστρα) Ειδικός Εξοπλισμός κουφωμάτων κάθε τύπου για ΑΜΕΑ
- Μεταλλικά εξαρτήματα λειτουργίας ανοιγόμενων ή συρόμενων θυρών ασφαλείας, με Master Key
- Ειδικοί μηχανισμοί αυτόματου κλεισίματος κουφωμάτων κάθε τύπου
- Μηχανισμοί αυτόματων θυρών, με ηλεκτρομηχανικό σύστημα, με ηλεκτρονική μονάδα ελέγχου, με συσκευή μικροκυμάτων

Η προμήθεια των παραπάνω ειδών κιγκαλερίας, θα γίνει απολογιστικά, και σύμφωνα με τις διαδικασίες που προβλέπονται από τις κείμενες "περί Δημοσίων Έργων" διατάξεις, εκτός εάν αναφέρεται διαφορετικά στα οικεία άρθρα του παρόντος Τιμολογίου, η δε τοποθέτηση περιλαμβάνεται στην τιμή του κάθε είδους κουφώματος.

2.2.3. ΧΡΩΜΑΤΙΣΜΟΙ

Οι εργασίες χρωματισμών επιμετρώνται σε τετραγωνικά μέτρα (m²) επιφανειών ή σε μέτρα μήκους (m) γραμμικών στοιχείων συγκεκριμένων διαστάσεων, πλήρως περαιωμένων, ανά είδος χρωματισμού. Από τις επιμετρούμενες επιφάνειες αφαιρείται κάθε άνοιγμα, οπή ή κενό και από τα γραμμικά στοιχεία κάθε ασυνέχεια που δεν χρωματίζεται ή χρωματίζεται με άλλο είδος χρωματισμού.

Η εφαρμογή συντελεστών θα γίνεται όπως ορίζεται παρακάτω, ενώ η αντιδιαβρωτική προστασία των σιδηρών επιφανειών επιμετράται ανά kg βάρους των σιδηρών κατασκευών, εκτός εάν αναφέρεται διαφορετικά.

Οι ποσότητες των εργασιών που εκτελέστηκαν ικανοποιητικά, όπως αυτές επιμετρώνται σύμφωνα με τα ανωτέρω και έγιναν αποδεκτές από την Υπηρεσία, θα πληρώνονται σύμφωνα με την παρούσα παράγραφο για τα διάφορα είδη χρωματισμών.

Οι τιμές μονάδας θα αποτελούν πλήρη αποζημίωση για τα όσα ορίζονται στην ανωτέρω παράγραφο "Ειδικοί όροι" του παρόντος άρθρου, καθώς και για κάθε άλλη δαπάνη που είναι αναγκαία σύμφωνα με τα οριζόμενα στο άρθρο "Γενικοί Όροι".

Οι τιμές μονάδας όλων των κατηγοριών χρωματισμών του παρόντος τιμολογίου αναφέρονται σε πραγματική χρωματιζόμενη επιφάνεια και σε ύψος από το δάπεδο εργασίας μέχρι 5,0 m. Οι τιμές για χρωματισμούς που εκτελούνται σε ύψος μεγαλύτερο, καθορίζονται σε αντίστοιχα άρθρα του παρόντος τιμολογίου, τα οποία έχουν εφαρμογή όταν δεν πληρώνεται ιδιαίτερος η δαπάνη των ικριωμάτων.

Σε όλες τις τιμές εργασιών χρωματισμών περιλαμβάνονται οι αναμίξεις των χρωμάτων, οι δοκιμαστικές βαφές για έγκριση των χρωμάτων από την Επίβλεψη, τα κινητά ικριώματα τα οποία θα κατασκευάζονται σύμφωνα

με τα καθοριζόμενα με τις ισχύουσες διατάξεις περί ασφαλείας του ασχολούμενου στις οικοδομικές εργασίες εργατοτεχνικού προσωπικού, και η εργασία αφαιρέσεως και επανατοποθετήσεως στοιχείων (π.χ. στοιχείων κουφωμάτων κ.λπ.) στις περιπτώσεις που αυτό απαιτείται ή επιβάλλεται.

Όταν πρόκειται για κουφώματα και κιγκλιδώματα τα οποία χρωματίζονται εξ ολοκλήρου, η επιμετρούμενη επιφάνεια των χρωματισμών υπολογίζεται ως το γινόμενο της απλής συμβατικής επιφάνειας κατασκευαζόμενου κουφώματος (βάσει των εξωτερικών διαστάσεων του τετράγυλου ή τριγυλου) ή της καταλαμβανόμενης από μεταλλική θύρα ή κιγκλιδώμα πλήρους, απλής επιφάνειας, επί συμβατικό συντελεστή ο οποίος ορίζεται παρακάτω:

α/α	Είδος	Συντελεστής
1.	Θύρες ταμπλαδωτές ή πρεσσαριστές πλήρεις ή με υαλοπίνακες οι οποίοι καλύπτουν λιγότερο από το 50% του ύψους κάσας θύρας.	
	α) με κάσα καδρόνι (ή 1/4 πλίνθου)	2,30
	β) με κάσα επί δρομικού τοίχου	2,70
	γ) με κάσα επί μπατικού τοίχου	3,00
2.	Υαλόθυρες ταμπλαδωτές ή πρεσσαριστές με υαλοπίνακες που καλύπτουν περισσότερο από το 50% του ύψους κάσας θύρας.	
	α) με κάσα καδρόνι (ή 1/4 πλίνθου)	1,90
	β) με κάσα επί δρομικού τοίχου	2,30
	γ) με κάσα επί μπατικού τοίχου	2,60
3.	Υαλοστάσια :	
	α) με κάσα καδρόνι (ή 1/4 πλίνθου)	1,00
	β) με κάσα επί δρομικού τοίχου	1,40
	γ) με κάσα επί μπατικού	1,80
	δ) παραθύρων ρολλών	1,60
	ε) σιδερένια	1,00
4.	Παράθυρα με εξώφυλλα οιοδήποτε τύπου (χωρικού, γαλλικού, γερμανικού) πλην ρολλών	3,70
5.	Ρολλά ξύλινα, πλαίσιο και πήχεις βάσει των εξωτερικών διαστάσεων σιδηρού πλαισίου	2,60
6.	Σιδερένιες θύρες :	
	α) με μίαν πλήρη επένδυση με λαμαρίνα	2,80
	β) με επένδυση με λαμαρίνα και στις δύο πλευρές	2,00
	γ) χωρίς επένδυση με λαμαρίνα (ή μόνον με ποδιά)	1,00
	δ) με κινητά υαλοστάσια, κατά τα λοιπά ως γ	1,60
7.	Προπετάσματα σιδηρά :	
	α) ρολλά από χαλυβδολαμαρίνα	2,50
	β) ρολλά από σιδηρόπλεγμα	1,00
	γ) πτυσσόμενα (φουσαρμόνικας)	1,60
8.	Κιγκλιδώματα ξύλινα ή σιδηρά :	
	α) απλού ή συνθέτου σχεδίου	1,00
	β) πολυσυνθέτου σχεδίου	1,50
9.	Θερμαντικά σώματα :	
	Πραγματική χρωματιζόμενη επιφάνεια βάσει των Πινάκων συντελεστών των εργοστασίων κατασκευής των θερμαντικών σωμάτων	

2.2.4. ΜΑΡΜΑΡΙΚΑ

1. Τα αναφερόμενα στην συνέχεια στοιχεία προελεύσεως, σκληρότητας και χρώματος μαρμάρων είναι ενδεικτικά κάποιων από τις πιο διαδεδομένες ποικιλίες που παράγονται. Αυτό σε καμμία περίπτωση δεν σημαίνει ότι τα κοιτάσματα μαρμάρου των διαφόρων περιοχών είναι ομοιόμορφα ως προς το χρώμα, την σκληρότητα και τις λοιπές ιδιότητες. Άλλωστε και οι τιμές διάθεσης των μαρμάρων κάθε περιοχής διαφοροποιούνται και μάλιστα σημαντικά, ανάλογα με τα χαρακτηριστικά τους.

Για τον λόγο αυτό τα άρθρα των διαφόρων εργασιών επίστρωσης με μάρμαρα των NET ΟΙΚ περιλαμβάνουν ιδιαίτερως τιμή "φατούρας" που επισημαίνεται με διπλό αστερίσκο.

2. Οι τιμές για την πλήρη εργασία αναφέρονται σε μάρμαρο προέλευσης Βέροιας, λευκό, εξαιρετικής ποιότητας (extra), σκληρό ή μαλακό κατά περίπτωση, και είναι ευνόητο ότι είναι απλώς ενδεικτικές για επιστρώσεις με μάρμαρο μέσω των ποιοτικών χαρακτηριστικών.

3. Ο Μελετητής αφού επιλέξει τα χαρακτηριστικά του μαρμάρου που θα χρησιμοποιήσει στο έργο (λ.χ. χρώμα, υφή, σκληρότητα, διαθεσιμότητα στην περιοχή του έργου), πρέπει να κάνει έρευνα αγοράς, να διαπιστώσει την τιμή διάθεσης του συγκεκριμένου τύπου μαρμάρου και σ' αυτήν να προσθέσει την τιμή "φαιούρας" που προβλέπεται στο NET ΟΙΚ. Παράλληλα θα πρέπει να επέμβει στην περιγραφή του άρθρου και να εισάγει εκεί τα επιθυμητά χαρακτηριστικά του μαρμάρου.

Επειδή οι τιμές των μαρμάρων διαφέρουν σημαντικά, είναι σκόπιμο η επιλογή του τύπου να γίνεται σε συνεννόηση με την Δ/νουσα την Μελέτη Υπηρεσία.

4. Επισημαίνεται ότι τα μάρμαρα πρέπει να πληρούν τις απαιτήσεις των Ευρωπαϊκών Προτύπων ΕΛΟΤ EN 12058: Natural stone flooring and stair - Προϊόντα από φυσικούς λίθους - Πλάκες για δάπεδα και σκάλες - Απαιτήσεις και ΕΛΟΤ EN 1469: Natural stone cladding - Προϊόντα από φυσικούς λίθους - Πλάκες για επενδύσεις - Απαιτήσεις και να φέρουν σήμανση CE, σύμφωνα με την ΚΥΑ 10976/244, ΦΕΚ 973Β/18-07-2007.

ΜΑΛΑΚΑ : συνηθισμένης φθοράς και εύκολης κατεργασίας

1	Πεντέλης	Λευκό
2	Κοκκιναρά	Τεφρόν
3	Κοζάνης	Λευκό
4	Αν. Μαρίνας	Λευκό συνεφώδες
5	Καπανδριτίου	Κιτρινωπό
6	Μαραθώνα	Γκρί
7	Νάξου	Λευκό
8	Αλιβερίου	Τεφρόχρουν- μελανό
9	Μαραθώνα	Τεφρόχρουν- μελανό
10	Βέροιας	Λευκό
11	Θάσου	Λευκό
12	Πηλίου	Λευκό

ΣΚΛΗΡΑ: συνηθισμένης φθοράς και δύσκολης κατεργασίας

1	Ερέτριας	Ερυθρότεφρο
2	Αμαρύνθου	Ερυθρότεφρο
3	Δομβραϊνης Θηβών	Μπεζ
4	Δομβραϊνης Θηβών	Κίτρινο
5	Δομβραϊνης Θηβών	Ερυθρό
6	Στύρων	Πράσινο
7	Λάρισας	Πράσινο
8	Ιωαννίνων	Μπεζ
9	Φαρσάλων	Γκρι
10	Ύδρας	Ροδότεφρο πολύχρωμο
11	Διονύσου	Χιονόλευκο

ΕΞΑΙΡΕΤΙΚΩΣ ΣΚΛΗΡΑ: μέτριας φθοράς και δύσκολης κατεργασίας

1	Ιωαννίνων	Ροδόχρουν
2	Χίου	Τεφρό
3	Χίου	Κίτρινο
4	Τήνου	Πράσινο
5	Ρόδου	Μπεζ
6	Αγίου Πέτρου	Μαύρο
7	Βυτίνας	Μαύρο
8	Μάνης	Ερυθρό
9	Ναυπλίου	Ερυθρό
10	Ναυπλίου	Κίτρινο
11	Μυτιλήνης	Ερυθρό πολύχρωμο
12	Τρίπολης	Γκρι με λευκές φέτες

13	Σαλαμίνας	Γκρι ή πολύχρωμο
14	Αράχωβας	καφέ

5. Σε όλες τις τιμές των μαρμαροστρώσεων, περιλαμβάνεται και η στίλβωση αυτών (νερόλουστρο)

6. Το κόνιαμα δόμησης των μαρμαροστρώσεων, κατασκευάζεται με λευκό τσιμέντο.

2.2.5. ΕΠΕΝΔΥΣΗ ΤΟΙΧΩΝ ΚΑΙ ΨΕΥΔΟΡΟΦΩΝ.

Οι εργασίες κατασκευής μεταλλικών σκελετών (εκτός αλουμινίου) τοίχων και ψευδοροφών τιμολογούνται με τα άρθρα 61.30 και 61.31.

Οι εργασίες κατασκευής επίπεδης επιφάνειας γυψοσανίδων τοιχοπετάσματος σε έτοιμο σκελετό τιμολογείται με το άρθρο 78.05.

Οι εργασίες κατασκευής καμπύλων τοιχοπετασμάτων αποζημιώνονται επιπλέον και με την πρόσθετη τιμή του άρθρου 78.12.

Οι εργασίες τοποθέτησης γυψοσανίδων επίπεδης ψευδοροφής σε έτοιμο σκελετό αποζημιώνονται, μαζί με τις εργασίες αλουμινίου, με το άρθρο 78.34 και στην περίπτωση μη επίπεδης με το άρθρο 78.35. Στην περίπτωση χρήσης γυψοσανίδας διαφορετικού πάχους από το προβλεπόμενο στα παραπάνω άρθρα 78.34 και 78.35, οι τιμές προσαρμόζονται αναλογικά με τις τιμές του άρθρου 61.30.

Σε περίπτωση τοποθέτησης και ορυκτοβάμβακα, η αποζημίωσή του τιμολογείται με το άρθρο 79.55.

ΓΕΝΙΚΕΣ ΕΠΙΣΗΜΑΝΣΕΙΣ

A. Οι τιμές μονάδος του παρόντος Τιμολογίου που φέρουν την σήμανση [*] παραπλεύρως της αναγραφόμενης τιμής σε ΕΥΡΩ δεν συμπεριλαμβάνουν την δαπάνη της καθαρής μεταφοράς των, κατά περίπτωση, υλικών ή προϊόντων.

Η Δημοπρατούσα Αρχή θα προσθέτει στις τιμές αυτές την δαπάνη του μεταφορικού έργου, με βάση τα στοιχεία της μελέτης και τις συνθήκες εκτέλεσης του έργου.

Για τον προσδιορισμό της ως άνω δαπάνης του μεταφορικού έργου καθορίζονται οι ακόλουθες τιμές μονάδας σε €/m³.km

Σε αστικές περιοχές	
- απόσταση < 5 km	0,28
- απόσταση ≥ 5 km	0,21
Εκτός πόλεως	
οδοί καλής βατότητας	
- απόσταση < 5 km	0,20
- απόσταση ≥ 5 km	0,19
οδοί καλής βατότητας	
- απόσταση < 5 km	0,25
- απόσταση ≥ 5 km	0,21
εργοταξιακές οδοί	
- απόσταση < 3 km	0,22
- απόσταση ≥ 3 km	0,20
Πρόσθετη τιμή για παρατεταμένη αναμονή φορτοεκφόρτωσης (ασφαλτικά, εκσκαφές θεμελίων και χανδάκων, μικρής κλίμακας εκσκαφές)	0,03

Οι τιμές αυτές έχουν εφαρμογή στον προσδιορισμό της τιμής του αστερίσκου [*] των άρθρων του παρόντος τιμολογίου των οποίων οι εργασίες επιμετρώνται σε κυβικά μέτρα (m³), κατά τον τρόπο που καθορίζεται σε έκαστο άρθρο.

Σε καμία περίπτωση δεν εφαρμόζεται συντελεστής επιπλήσματος ή οποιαδήποτε άλλη προσαύξηση και ο υπολογισμός γίνεται με βάση τα επιμετρούμενα m³ κάθε εργασίας, όπως καθορίζεται στο αντίστοιχο άρθρο.

Η δαπάνη του μεταφορικού έργου, όπως προσδιορίζεται στο παρόν τιμολόγιο (NET ΟΙΚ), προστίθεται στην τιμή βάσεως των άρθρων που επισημαίνονται με [*], και αναθεωρείται με βάση τον εκάστοτε καθοριζόμενο κωδικό αναθεώρησης (δεν προβλέπεται άλλη, ιδιαίτερη αναθεώρηση του μεταφορικού έργου).

- B. Στις τιμές μονάδος του παρόντος Τιμολογίου που φέρουν την σήμανση [**] παρατίθεται η τιμή που αναλογεί στην καθαρή εργασία (φατούρα) και τα βοηθητικά υλικά. Όταν διαφοροποιούνται τα ποιοτικά χαρακτηριστικά των κυρίων ενσωματωμένων υλικών, έναντι αυτών που αναφέρονται στο Περιγραφικό Άρθρο, η Δημοπρατούσα Αρχή θα προσαρμόζει ανάλογα τις τιμές εφαρμογής (περιπτώσεις ξυλείας, κεραμικών πλακιδίων και μαρμάρων διαφόρων κατηγοριών και ποιοτήτων).

ΕΙΔΙΚΟΙ ΟΡΟΙ ΑΝΑ ΟΜΑΔΑ ΕΡΓΑΣΙΩΝ

10. ΦΟΡΤΟΕΚΦΟΡΤΩΣΕΙΣ - ΜΕΤΑΦΟΡΕΣ

Τα άρθρα του παρόντος κεφαλαίου έχουν εφαρμογή μόνον για τις μεταφορές υλικών (και όχι των προϊόντων εκσκαφών, οι οποίες ρυθμίζονται στα αντίστοιχα αυτών κεφάλαια) σε περιπτώσεις δυσπροσίτων και ειδικών έργων.

Για την εφαρμογή τους απαιτείται πλήρης τεκμηρίωση σε επίπεδο Μελέτης.

Στις συνήθεις εργασίες οι δαπάνες φορτοεκφόρτωσης-μεταφοράς των υλικών περιλαμβάνονται ανηγμένες στις οικείες τιμές μονάδος, εκτός αν προβλέπεται διαφορετικά στα οικεία άρθρα.

20. ΧΩΜΑΤΟΥΡΓΙΚΕΣ ΕΡΓΑΣΙΕΣ ΚΤΙΡΙΑΚΩΝ ΕΡΓΩΝ

Η φορτοεκφόρτωση και η καθαρή μεταφορά προς οριστική απόθεση των πάσης φύσεως προϊόντων εκσκαφών και καθαίρεσεων, δεν συμπεριλαμβάνεται στις αντίστοιχες τιμές μονάδας. Οι μεν φορτοεκφορτώσεις τιμολογούνται με βάση τα σχετικά άρθρα του NET ΟΙΚ, η δε καθαρή μεταφορά με τον προσδιορισμό της τιμής του αστερίσκου[*], σύμφωνα με τους Γενικούς Όρους του NET ΟΙΚ.

Οι ποσότητες των προς απόρριψη προϊόντων εκσκαφών θα επιμετρώνται σε όγκο ορύγματος (συνολική ποσότητα προϊόντων εκσκαφών- καθαίρεσεων μείον ποσότητες που διατίθενται για επανεπιχώσεις)

22. ΚΑΘΑΙΡΕΣΕΙΣ

Οι πλάγιες - εντός του εργοταξίου - μεταφορές των πάσης φύσεως προϊόντων κατεδαφίσεων και αποξηλώσεων των άρθρων της ενότητας "22. Καθαίρεσεις", από την θέση εκτέλεσης των εργασιών μέχρι τις θέσεις φόρτωσης προς μεταφορά, συμπεριλαμβάνονται ανηγμένες στις αντίστοιχες τιμές μονάδος.

Με τις τιμές των άρθρων 22.20, 22.21, 22.22, 22.23, 22.50, 22.53, 22.54, 22.56, 22.60, 22.61 και 22.62 αποζημιώνονται οι αντίστοιχες εργασίες καθαίρεσεων όταν γίνονται μεμονωμένα και διατηρείται το στοιχείο το οποίο συνήθως επικαλύπτουν (τοίχος, πλάκα, υποστύλωμα, οροφή, δάπεδο κ.λπ.).

Με τις τιμές των άρθρων 22.30, 22.35 και 22.40 αποζημιώνονται οι εργασίες διάνοιξης οπών χωρίς τα συνήθη διατηρητικά μέσα και δεν συμπεριλαμβάνουν τις εργασίες απλών διατηρήσεων με τα μέσα αυτά για την τοποθέτηση συνδετικών μέσων στερέωσης, αγκυρώσεων, βλήτρων κλπ..

42. ΑΡΓΟΛΙΘΟΔΟΜΕΣ

Με τις τιμές των άρθρων της παρούσας ενότητας τιμολογούνται οι εργασίες για την κατασκευή εσωτερικών ή εξωτερικών τοίχων, οιοδήποτε πάχους, από φυσικούς λίθους που προέρχονται από εξόρυξη (κατηγορία 2 του Ευροκώδικα 6) και χρησιμοποιούνται μετά από σποραδική επεξεργασία κατά το κτίσιμο για βελτίωση της ευστάθειάς τους (αργολιθοδομή).

Οι αργοί λίθοι δεν θα έχουν προσμίξεις ή ρηγματώσεις που επηρεάζουν την αντοχή τους, δεν θα έχουν σημαντικές αποκλίσεις στη διάστασή τους και θα είναι επιδεκτικοί σποραδικής επεξεργασίας ώστε να κτίζονται με αρμούς το πολύ 25 mm.

Στις τιμές των άρθρων περιλαμβάνονται ανηγμένες όλες οι δαπάνες:

- αποθήκευσης και φύλαξης των λίθων σε χώρους χωρίς νερά, πάγο ή άλλους ρύπους (λάσπη, σκουριά, χρώματα κ.λπ.),

- επί τόπου παραγωγής των αναφερόμενων τύπων κονιαμάτων τοιχοποιίας, ή χρήσης ετοιμών κονιαμάτων κατά ΕΛΟΤ EN-998-2, βιομηχανικής προέλευσης με σήμανση CE,
- ενδεχόμενης χρήσης χρωστικών ουσιών κονιαμάτων (pigments), σε αναλογία έως 5% κατά βάρος της συνδετικής ύλης, ή/και τριμμάτων οπτής αργίλου (συνήθως σε μίγματα κατηγορίας M1 κατά ΕΛΟΤ EN 998-2),
- κατασκευής των απαιτούμενων απλών αρμολογημάτων. κατασκευής τυχόν ολόσωμων ανωφλίων, ποδιών ή κατωφλίων,

Δεν συμπεριλαμβάνονται οι δαπάνες για την κατασκευή στρώσης έδρασης (μαξιλάρι), κατακόρυφων ή οριζόντιων ενισχυτικών ζωνών, ανωφλίων και ποδιών από ελαφρά οπλισμένο σκυρόδεμα, τα οποία αποζημιώνονται με την τιμή του άρθρου 49.01, καθώς και οι διαμορφώσεις όψεων, οι οποίες αποζημιώνονται ιδιαίτερα με τις τιμές της ενότητας 45.

43. ΛΙΘΟΔΟΜΕΣ

Με τις τιμές των άρθρων της παρούσας ενότητας τιμολογούνται οι εργασίες για την κατασκευή εσωτερικών ή εξωτερικών τοίχων, οιοδήποτε πάχους, από φυσικούς λίθους που προέρχονται από εξόρυξη (κατηγορία 2 του Ευρωκώδικα 6) και χρησιμοποιούνται μετά από επεξεργασία ώστε να αποκτήσουν κανονικά σχήματα και διακριτές επιφάνειες (ημιλαξευτή λιθοδομή) ή κανονικά σχήματα σε σταθερά μεγέθη και ομοιόμορφες επιφάνειες (λαξευτή λιθοδομή).

Οι λίθοι δεν θα έχουν προσμίξεις ή ρηγματώσεις που επηρεάζουν την αντοχή τους, δεν θα έχουν σημαντικές αποκλίσεις στη διάστασή τους και θα είναι επιδεκτικοί επεξεργασίας ώστε να κτίζονται με αρμούς το πολύ 8 mm στην περίπτωση της λαξευτής λιθοδομής και 15 mm περίπτωση της ημιλαξευτής λιθοδομής.

Στις τιμές των άρθρων περιλαμβάνονται ανηγμένες όλες οι δαπάνες:

- αποθήκευσης και φύλαξης των λίθων σε χώρους χωρίς νερά, πάγο ή άλλους ρύπους (λάσπη, σκουριά, χρώματα κ.λπ.),
- επί τόπου παραγωγής των αναφερόμενων τύπων κονιαμάτων τοιχοποιίας, ή χρήσης ετοιμών κονιαμάτων κατά ΕΛΟΤ EN-998-2, βιομηχανικής προέλευσης με σήμανση CE,
- ενδεχόμενης χρήσης χρωστικών ουσιών κονιαμάτων (pigments), σε αναλογία έως 5% κατά βάρος της συνδετικής ύλης, ή/και τριμμάτων οπτής αργίλου (συνήθως σε μίγματα κατηγορίας M1 κατά ΕΛΟΤ EN 998-2),
- κατασκευής των απαιτούμενων απλών αρμολογημάτων.
- κατασκευής τυχόν ολόσωμων ανωφλίων, ποδιών ή κατωφλίων,

Δεν συμπεριλαμβάνονται οι δαπάνες για την κατασκευή στρώσης έδρασης (μαξιλάρι), κατακόρυφων ή οριζόντιων ενισχυτικών ζωνών, ανωφλίων και ποδιών από ελαφρά οπλισμένο σκυρόδεμα, τα οποία αποζημιώνονται με την τιμή του άρθρου 49.01, καθώς και οι διαμορφώσεις όψεων, οι οποίες αποζημιώνονται ιδιαίτερα με τις τιμές της ενότητας 45.

46. ΟΠΤΟΠΛΙΝΘΟΔΟΜΕΣ

Για τα άρθρα της ενότητας 46 που αφορούν την κατασκευή τοίχων από οπτοπλίνθους έχουν εφαρμογή οι ακόλουθοι γενικοί όροι:

- α) Στις τιμές μονάδος συμπεριλαμβάνεται η προμήθεια και μεταφορά επί τόπου οπτοπλίνθων κατά ΕΛΟΤ EN 771-1 "Στοιχεία τοιχοποιίας από άργιλο", με σήμανση CE, η δαπάνη του απαιτούμενου εξοπλισμού ανάμιξης και τροφοδοσίας του κονιάματος, οι πλάγιες μεταφορές, τα ικρίωματα, η απομείωση και φθορά των υλικών, ο καθαρισμός του χώρου από τα πάσης φύσεως υπολείμματα κονιαμάτων και τούβλων και η χρήση έτοιμου κονιάματος τοιχοποιίας κατά ΕΛΟΤ EN 998-2 με σήμανση CE ή ασβεστοσιμεντο-κονιάματος που παρασκευάζεται επί τόπου
- β) Στη τιμή μονάδας περιλαμβάνεται η ενδεχόμενη χρήση ρευστοποιητικών προσμίκτων κονιαμάτων, αλλά δεν συμπεριλαμβάνεται:
- γ) Στη τιμή μονάδας δεν συμπεριλαμβάνονται και τιμολογούνται ιδιαίτερα:
 - τα τυχόν χρωστικά και αντισυρρικνωτικά πρόσμικτα και τα ενσωματούμενα μεταλλικά στοιχεία

(πλέγματα, γαλβανισμένοι σύνδεσμοι και αγκύρια από ανοξείδωτο χάλυβα)

- η τοποθέτηση υγρομονωτικών μεμβρανών και η διαμόρφωση νεροχυτών και καπακιών
- η πλήρωση των αρμών με μαστίχη
- η κατασκευή ανωφλίων, ποδιών και κατακόρυφων ή οριζόντιων διαζωμάτων

δ) Οι οπτόπλινθοι θα απορροφούν νερό έως και 16% κατά ξηρό βάρος και θα έχουν ελάχιστη αντοχή σε θλίψη, οι μιν πλήρεις και οι διάτρητοι με κατακόρυφες οπές 8,0 N/mm², οι δε διάτρητοι με οριζόντιες οπές 2,5 N/mm².

53. ΞΥΛΙΝΑ ΔΑΠΕΔΑ

Για τα άρθρα της παρούσας ενότητας 53 των ΝΕΤ ΟΙΚ έχουν εφαρμογή οι ακόλουθοι γενικοί όροι:

α) Η κατασκευή ψευδοπατώματος συμπεριλαμβάνεται στην τιμή των άρθρων όταν αυτό αναφέρεται ρητά στην περιγραφή των εργασιών. Εάν δεν προβλέπεται διαφορετικά στην μελέτη, το ψευδοπάτωμα θα αποτελείται::

- από σανίδες από υγιή λευκή ξυλεία πάχους τουλάχιστον 13 mm, πλάτους έως 200 mm και υγρασία μικρότερη από 10%
- από λωρίδες δαπέδων που δεν πληρούν τα ποιοτικά κριτήρια αποδοχής προς τοποθέτηση
- από μοριοσανίδες πάχους τουλάχιστον 13 mm με υγρασία μικρότερη από 10%.

β) Στην τιμή των άρθρων συμπεριλαμβάνεται ανηγμένη η κατασκευή των διατάξεων αερισμού του καθρονηαρίσματος (αρμός μεταξύ των λωρίδων δαπέδου και του ψευδοσοβατεπιού).

γ) Η ενδεχόμενη κατασκευή στρώσεως γαρμπιλομωσαϊκού, στρώσεως στεγνής άμμου, στρώσεως απομόνωσης υγρασίας, φράγματος υδρατμών, στρώσης διακοπής κτυπογενούς θορύβου ή θερμομονωτικής στρώσης, τιμολογούνται ιδιαίτερα, εκτός αν στην περιγραφή του άρθρου αναφέρεται ρητά ότι περιλαμβάνονται στην τιμή μονάδας.

δ) Η ξυλεία των λωρίδων δαπέδου θα είναι πρώτης διαλογής με τα παρακάτω χαρακτηριστικά:

- δ1) Υγρασία ξυλείας
- τύπου Σουηδίας, καστανιάς και πεύκης μεσογειού, ελάτης και ερυθροελάτης 9-15%
 - δρυός 7-13%
 - κολλητές λωρίδες 7-11%
- δ2) Ανοχές των διαστάσεων:
- πάχους - 0,5 mm έως + 0,1 mm
 - πλάτους ± 0,7%
 - μήκους ± 0,2 mm

54. ΠΟΡΤΕΣ - ΠΑΡΑΘΥΡΑ - ΥΑΛΟΣΤΑΣΙΑ ΑΠΟ ΞΥΛΕΙΑ

Για τις εργασίες κατασκευής ξύλινων τοιχωμάτων της ενότητας 54 των ΝΕΤ ΟΙΚ έχουν εφαρμογή οι ακόλουθοι γενικοί όροι:

α) Στις τιμές μονάδας περιλαμβάνονται οι ακόλουθες εργασίες και υλικά:

- Όλα τα απαιτούμενα συνδετικά μέσα, όπως γαλβανισμένα εν θερμώ καρφιά, ξυλόβιδες, ξυλουργικές κόλλες, γαλβανισμένα μεταλλικά ειδικά τεμάχια και στηρίγματα, βύσματα χημικά ή εκτονούμενα κλπ.
- Η προστασία της ξυλείας από τα έντομα.
- Τα ελαστικά παρεμβύσματα στεγανότητας, απόσβεσης κραδασμών ή κρούσεων από οποιοδήποτε συνθετικό υλικό, οι μαστίχες σφράγισης αρμών (ακρυλικές, σιλικόνης, πολυουραιθάνης κ.λπ.),
- Τα στηρίγματα της κάσας (τρία ανά ορθοστάτη και τουλάχιστον ένα στο πανωκάσι για τα δίφυλλα κουφώματα) από εν θερμώ γαλβανισμένη λάμα διαστάσεων τουλάχιστον 2x30 mm, μαζί με την

ταιμεντοκονία ή ανάλογο υλικό στήριξης της κάσας,

- Οι σύνδεσμοι ακαμψίας για την προσωρινή τοποθέτηση των κουφωμάτων μέχρι τη πήξη των κονιαμάτων στήριξης,
- Τα περιθώρια (περβάζια) διαστάσεων τουλάχιστον 12x50 mm, ή ημικυκλικό αρμοκάλυπτρο διαστάσεων τουλάχιστον 2,5x2,5 mm (εκτός αν ορίζονται μεγαλύτερα στα επιμέρους άρθρα),
- Οι ενδεχόμενες σκοτίες σφράγισης στο κατωκάσι, στα κουφώματα με ποδιά,
- Οι προδιαμορφωμένες στο εργαστήριο υποδοχές στροφώνων, κλειδαριών και λοιπών εξαρτημάτων,
- Η σήμανση των φύλλων για την μονοσήμαντη αντιστοίχισή τους,
- Τα ενδεχόμενα ξύλινα κατωκάσια,
- Οι ψευτόκασες (αν αφαιρούνται επιτρέπεται να είναι από μοριοσανίδα 25 mm ενώ αν παραμένουν θα είναι από εμποτισμένη ξυλεία πάχους 22 mm) και η στήριξή τους,
- Τα ενδεχόμενα πηγάκια συγκράτησης υαλοπινάκων,
- Τα υλικά πλήρωσης πρεσσαριστών φύλλων (πετροβάμβακας κ.λπ.)
- Όλα τα μεταλλικά στοιχεία ανάρτησης, λειτουργίας, στήριξης, στροφής και γενικά της ασφάλισης και κίνησης των κουφωμάτων, εκτός αυτών που αναφέρονται στην επόμενη παράγραφο ή αναφέρονται ρητά στο αντίστοιχο άρθρο,

β) Στις τιμές μονάδας δεν συμπεριλαμβάνεται η δαπάνη (εκτός αν ορίζεται ρητά στο αντίστοιχο άρθρο):

- για κλείθρα, χειρολαβές, σύρτες,
- για ενδεχόμενα ειδικά μεταλλικά κατωκάσια.

γ) Οι τιμές μονάδας (T_1) των άρθρων ισχύουν και για μεταβολές των διαστάσεων της βασικής δομικής ξυλείας του κουφώματος μέχρι 10%. Πέραν του ως άνω ποσοστού αυτού, η αντίστοιχη τιμή (T_2) θα προσδιορίζεται βάσει του τύπου:

$T_2 = T_1 \times (V_2 / [1,10 \times V_1])$, όπου V_1 ο αρχικός συμβατικά προβλεπόμενος στο τιμολόγιο όγκος ξυλείας και V_2 ο νέος.

61. ΣΙΔΗΡΟΥΡΓΙΚΑ ΔΙΑΦΟΡΑ

Για τις εργασίες της παρούσας ενότητας 61 των NET ΟΙΚ έχουν εφαρμογή οι ακόλουθοι γενικοί όροι:

(α) Στις τιμές μονάδας περιλαμβάνονται:

- όλα τα ειδικά τεμάχια σύνδεσης (ταυ, συνδετήρες επέκτασης, κοχλίες κ.λπ.), στερέωσης (χημικά ή εκτονούμενα βύσματα, με Ευρωπαϊκή Τεχνική Έγκριση
- -ETA-, σύμφωνα με τις ETAG 001.XX), και λειτουργίας (όπου τυχόν απαιτείται, στροφείς, ράουλα κύλισης κ.λπ.) από ανοξείδωτο χάλυβα ή εν θερμώ γαλβανισμένα,
- τα υλικά συγκόλλησης και τα ενδεχόμενα παρεμβλήματα στεγανότητας (νεοπρένιο, EPDM κ.λπ.),
- ενδεχόμενες μαστίχες σφράγισης αρμών των στοιχείων.

(β) Όταν μεταβάλλονται γεωμετρικά στοιχεία αναφερόμενων διατομών σιδηρών στοιχείων των άρθρων, στη περίπτωση που η τιμολόγηση της εργασίας γίνεται με βάση τη μονάδα μήκους ή την επιφάνεια, η τιμή αναπροσαρμόζεται αναλογικά με βάση την αναλογία συνολικού βάρους νέας και παλαιάς κατασκευής.

62. ΣΙΔΗΡΑ ΚΟΥΦΩΜΑΤΑ ΚΟΙΝΑ – ΓΚΑΡΑΖΟΠΟΡΤΕΣ

Στις τιμές μονάδας των εργασιών σιδηρών κουφωμάτων του παρόντος εδαφίου 62 των NET ΟΙΚ περιλαμβάνονται γενικώς τα ακόλουθα:

- όλα τα ειδικά τεμάχια σύνδεσης (ταυ, συνδετήρες επέκτασης, κοχλίες κ.λπ.), στερέωσης (χημικά ή εκτονούμενα βύσματα, με Ευρωπαϊκή Τεχνική Έγκριση

- -ΕΤΑ-, σύμφωνα με τις ΕΤΑΓ 001.ΧΧ), και λειτουργίας (στροφείς, ράουλα κύλισης κ.λπ.) από ανοξείδωτο χάλυβα ή εν θερμώ γαλβανισμένα,
- τα υλικά συγκόλλησης και τα παρεμβλήματα στεγανότητας (νεοπρένιο, EPDM, κυψελωτό χαρτί, κ.λπ.),
- ενδεχόμενες μαστίχες σφράγισης αρμών των στοιχείων.

Όταν μεταβάλλονται γεωμετρικά στοιχεία αναφερόμενων διατομών σιδηρών στοιχείων των άρθρων, στη περίπτωση που η τιμολόγηση της εργασίας γίνεται με βάση τη μονάδα μήκους ή την επιφάνεια, η τιμή αναπροσαρμόζεται με βάση την αναλογία συνολικού βάρους νέας και παλαιάς κατασκευής.

65. ΚΑΤΑΣΚΕΥΕΣ ΑΠΟ ΑΛΟΥΜΙΝΙΟ

Για τα άρθρα της παρούσας ενότητας 65 των ΝΕΤ ΟΙΚ έχουν εφαρμογή οι ακόλουθοι γενικοί όροι:

- α) Οι μέσες τιμές των αντοχών των ράβδων αλουμινίου θα είναι:
- φορτίο θραύσης 180 - 220 MPa,
 - όριο ελαστικότητας 140 - 180 MPa,
 - επιμήκυνση $\epsilon = 4 - 6\%$.
- β) Τα ελάχιστα πάχη επίστρωσης ανοδίωσης θα είναι:
- για κατασκευές στο εσωτερικό του κτιρίου 15 μm ,
 - για κατασκευές στο εξωτερικό αυτού 20 μm
 - σε ισχυρά διαβρωτικό περιβάλλον 25 μm .
- γ) Το ελάχιστο πάχος ηλεκτροστατικής βαφής θα είναι 50 μm .
- δ) Στις τιμές μονάδας των άρθρων συμπεριλαμβάνονται ανηγμένα και τα ακόλουθα (εργασία και υλικά):
- δ1) Η τοποθέτηση όλων των μηχανισμών ασφαλείας και λειτουργίας, χωρίς την αξία των υλικών αυτών, εκτός αν στο άρθρο αναφέρεται ρητά ότι περιλαμβάνεται και η προμήθειά τους.
- δ2) Η κατασκευή ψευτόκασσας από στραντζαριστή γαλβανισμένη λαμαρίνα πάχους τουλάχιστον 1,8 mm, διατομής ορθογωνικής ή Π, με τα στηρίγματα του σκελετού από γαλβανισμένες λάμες 50X3 mm,
- δ3) Τα ελαστικά παρεμβύσματα και ταινίες (νεοπρέν, EPDM κ.λπ.), καθώς και όλα τα απαιτούμενα μικροϋλικά, σύμφωνα με οδηγίες τοποθέτησης του προμηθευτή του προϊόντος, για την πλήρη, την εξασφάλιση της υδατοστεγανότητας, της αεροστεγανότητας, της ηχομόνωσης της και θερμομόνωσης.
- δ4) Η τοποθέτηση προσωρινών αφαιρούμενων συνδέσμων (προφίλ Π) στις ψευτόκασσες ανοικτών διατομών προκειμένου να εξασφαλιστεί η ακαμψία τους κατά τη μεταφορά ή τη τοποθέτηση.
- δ5) Η ηλεκτροστατική βαφή και ανοδίωση των προφίλ του αλουμινίου, εκτός αν ρητά αναφέρεται στο άρθρο ότι τιμολογείται ιδιαίτερα .
- ε) Τα σκούρα (παντζούρια) και το τμήμα της κάσσας αλουμινίου που τους αντιστοιχεί, τιμολογούνται ιδιαίτερα με βάση το εμβαδόν τους, με εφαρμογή του άρθρου ΟΙΚ 65.44.

71. ΑΡΜΟΛΟΓΗΜΑΤΑ - ΕΠΙΧΡΙΣΜΑΤΑ

Για τα άρθρα της παρούσας ενότητας 71 των ΝΕΤ ΟΙΚ έχουν εφαρμογή οι ακόλουθοι γενικοί όροι:

- α) Στις τιμές μονάδας συμπεριλαμβάνονται ανηγμένα τα ακόλουθα (εργασία και υλικά):
- Προετοιμασία των επιφανειών εφαρμογής του επιχρίσματος, όπως αφαίρεση ρύπων (με κατάλληλο

απορροπτανικό), μούχλας (με μυκητοκτόνα διάλυμα), χαλαρών υλικών (με βούρτσισμα) κ.λπ.

- Η αποκοπή μεγάλων εξοχών της υποκείμενης στρώσης
- Η ύγρανση της επιφάνειας,
- Η προστασία παρακείμενων κατασκευών και ο καθαρισμός τους μετά το πέρας της εργασίας καθώς και η επικάλυψη αγωγών με οικοδοκίκο χαρτί.
- Η διαμόρφωση τάκων ζυγίσματος, κατακόρυφων οδηγών, ξύλινων οδηγών οριοθέτησης κενών και ορίων κ.λπ.

β) Στις τιμές των άρθρων δεν συμπεριλαμβάνονται, εκτός αν αναφέρεται ρητά στην περιγραφή τους, τα ακόλουθα (εργασία και υλικά):

- Επάλειψη της επιφάνειας με εγκεκριμένο συγκολλητικό υλικό
- Τοποθέτηση πλεγμάτων ή σκελετών υποδοχής επιχρισμάτων οιοδήποτε τύπου,

γ) Οι τιμές των άρθρων ισχύουν:

- Για οποιαδήποτε μεταβολή της αναφερόμενης στην περιγραφή των άρθρων σύνθεση των κονιαμάτων (μεταβολές της κοκκομετρικής διαβάθμισης της άμμου, του μαρμαροκονιάματος ή της περιεκτικότητας του κονιάματος στα υλικά αυτά).
- Ανεξάρτητα από τον τρόπο εφαρμογής (με το χέρι ή πιστοποιημένη μηχανή).
- Για οποιαδήποτε επιφάνεια.
- Για οποιοσδήποτε συνθήκες εκτέλεσης των εργασιών (λ.χ. και για ενδεχόμενες διακοπές εργασίας λόγω καιρικών συνθηκών).

72. ΕΠΙΣΤΕΓΑΣΕΙΣ

Για τα άρθρα της παρούσας ενότητας 72 των ΝΕΤ ΟΙΚ έχουν εφαρμογή οι ακόλουθοι γενικοί όροι:

α) Στις τιμές μονάδας των άρθρων συμπεριλαμβάνονται ανηγμένα τα ακόλουθα (εργασία και υλικά):

- Τα πάσης φύσεως απαιτούμενα ειδικά τεμάχια (κορφιάδες, λούκια, πλαϊνές καταλήξεις κ.λπ.).
- Οι διαμόρφωση διόδων σωληνώσεων, μεταλλικών στοιχείων κλπ. Η σφράγιση των απολήξεων των κορφιάδων.
- Η στερέωση των κεραμιδιών (συνήθως βυζαντινών), των κορφιάδων κ.λπ., με σύρμα από σκληρό χάλυβα, ανοξειδωτά ή γαλβανισμένα άγκιστρα, αυτοδιατρουούμενες, γαλβανισμένα καρφιά κ.λπ.
- Το κονίαμα σφράγισης των κάτω απολήξεων στέγης και κορφιάδων (οιασδήποτε σύνθεσης), στην περίπτωση εν ξηρώ κατασκευής επικεράμωσης
- Η ενδεχόμενη τοποθέτηση ανοξειδωτων κτενών ή σίτας για την σφράγιση των οπών στις κάτω απολήξεις επιστέγασης με βυζαντινά ή άλλα κοίλα κεραμίδια.
- Οι τυχόν αυτοκόλλητες ασφαλικές μεμβράνες για την στεγάνωση αρμών απολήξεων καπνοδόχων κ.λπ.,
- Τα κονιάματα κάθε μορφής στην περίπτωση κολυμβητής κατασκευής και τα αντίστοιχα πρόσμικτα αυτών.

- β) Στις τιμές των άρθρων επικεραμώσεων, δεν συμπεριλαμβάνεται (εκτός αν αναφέρεται ρητά στην περιγραφή του άρθρου) η τοποθέτηση φύλλων χαλκού, γαλβανισμένης λαμαρίνας ή ηλεκτροστατικά βαμμένου αλουμινίου.
- γ) Οι τιμές μονάδας των άρθρων της παρούσας ενότητας 72 έχουν εφαρμογή ανεξαρτήτως της κλίσης της στέγης και του ύψους της από τον περιβάλλοντα χώρο και τις ενδεχόμενες αυξημένες επικαλύψεις των κεραμιδιών οι οποίες απαιτούνται από τις τοπικές συνθήκες, συμπεριλαμβάνουν σε κάθε δαπάνη για την λήψη των μέτρων ασφαλείας που απαιτούνται σύμφωνα με τις κείμενες διατάξεις.

77. ΧΡΩΜΑΤΙΣΜΟΙ

Για τα άρθρα της παρούσας ενότητας των NET ΟΙΚ έχουν εφαρμογή οι ακόλουθοι ειδικοί όροι:

- α) Στις τιμές των άρθρων περιλαμβάνονται ανηγμένες οι εργασίες και τα απαιτούμενα μικροϋλικά για την προσωρινή αφαίρεση και επανατοποθέτηση πρόσθετων κατασκευών και εξοπλισμού, όπως πρίζες, διακόπτες, φωτιστικά, στόμια, σώματα θέρμανσης κ.λπ., καθώς και για την προστασία στοιχείων της κατασκευής (κουφωμάτων, δαπέδων, επενδύσεων κ.λπ.) ή ετοιμών χρωματισμένων επιφανειών από ρύπανση που μπορεί να προκύψει κατά την εκτέλεση των εργασιών (χρήση αυτοκόλλητων ταινιών, φύλλων νάυλον, οικοδομικού χαρτιού κ.λπ.).
- β) Τα έτοιμα συσκευασμένα υλικά βαφής ή προετοιμασίας επιφανειών (αστάρια κ.λπ.), θα χρησιμοποιούνται ως έχουν, χωρίς αραιώμα με διαλύτες, εκτός αν προβλέπεται αυτό από τον προμηθευτή των προϊόντων. Οι συνθήκες θερμοκρασίας και υγρασίας για την εφαρμογή εκάστου προϊόντος θα είναι οι καθοριζόμενες από τον παραγωγό.
- γ) Όταν προβλέπεται από την μελέτη του έργου η πληρωμή ικριωμάτων για την εκτέλεση εργασιών στις κατακόρυφες επιφάνειες του κτιρίου, εσωτερικές ή εξωτερικές, δεν θα εφαρμόζονται τα άρθρα του παρόντος που αφορούν προσαύξηση της τιμής των χρωματισμών πάνω από ορισμένο ύψος.
- δ) Εφιστάται η προσοχή στα αναγραφόμενα στο Φύλλο Ασφαλούς Χρήσεως του Υλικού (MSDS: Material Safety Data Sheet) του προμηθευτή του. Το προσωπικό που χειρίζεται το εκάστοτε υλικό θα είναι εφοδιασμένο, με μέριμνα του Αναδόχου με τα κατάλληλα κατά περίπτωση Μέσα Ατομικής Προστασίας (ΜΑΠ), των οποίων η δαπάνη περιλαμβάνεται ανηγμένη στις τιμές μονάδας.

78. ΔΙΑΚΟΣΜΗΣΕΙΣ- ΕΙΔΙΚΕΣ ΚΑΛΥΨΕΙΣ

Για τα άρθρα της παρούσας ενότητας 78 έχουν εφαρμογή οι ακόλουθοι γενικοί όροι:

Οι επιφάνειες των ειδικών καλύψεων (ψευδοροφές διαφόρων τύπων κ.λπ.) επιμετρώνται με βάση το εξωτερικό τους περίγραμμα, χωρίς να αφαιρούνται οι οπές και αποτμήσεις που γίνονται για την τοποθέτηση φωτιστικών ή την διέλευση λοιπών κατασκευαστικών στοιχείων και εξαρτημάτων εγκαταστάσεων, όταν η επιφάνεια κάθε οπής ή αποτμήσης είναι έως 0,50 m² •

Τυχόν μεγαλύτερες οπές ή αποτμήσεις θα αφαιρούνται.

79. ΜΟΝΩΣΕΙΣ ΥΓΡΑΣΙΑΣ - ΗΧΟΥ - ΘΕΡΜΟΤΗΤΟΣ

Για όλα τα άρθρα της παρούσας ενότητας 79 των NET ΟΙΚ έχουν εφαρμογή οι ακόλουθοι γενικοί όροι:

- α) Λόγω της μεγάλης ποικιλίας των προϊόντων και των επιμέρους χαρακτηριστικών αυτών που αντιστοιχούν σε κάθε άρθρο της παρούσας ενότητας, η επιλογή του προς ενσωμάτωση υλικού ή προϊόντος υπόκειται στην έγκριση της Υπηρεσίας, μετά από σχετική πρόταση του Αναδόχου, συνοδευόμενη από φυλλάδιο τεχνικών δεδομένων του προμηθευτή του υλικού και στοιχεία επιτυχούς εφαρμογής του σε παρεμφερή έργα.
- β) Τα ενσωματούμενα υλικά θα προσκομίζονται στο εργοτάξιο στις εργοστασιακές τους συσκευασίες επί των οποίων θα αναγράφονται κατ' ελάχιστον η ονομασία του προϊόντος, το εργοστάσιο παραγωγής και η περιεχόμενη ποσότητα στην συσκευασία.
- γ) Η χρήση όλων των ενσωματωμένων υλικών θα γίνεται από έμπειρο προσωπικό, σύμφωνα με τις οδηγίες του προμηθευτή
- δ) Εφιστάται η προσοχή στα αναγραφόμενα στο Φύλλο Ασφαλούς Χρήσεως του Υλικού (MSDS: Material Safety Data Sheet) του προμηθευτή του. Το προσωπικό που χειρίζεται το εκάστοτε υλικό θα είναι εφοδιασμένο, με μέριμνα του Αναδόχου με τα κατάλληλα κατά περίπτωση Μέσα Ατομικής Προστασίας (ΜΑΠ), των οποίων η δαπάνη περιλαμβάνεται ανηγμένη στις τιμές μονάδας.

ΑΡΘΡΑ

A.T. : 1

Αρθρο : ΝΑΟΙΚ 10.07.01 Μεταφορές με αυτοκίνητο δια μέσου οδών καλής βατότητας

Κωδικός αναθεώρησης: ΟΙΚ 1136

Μεταφορά με αυτοκίνητο οποιουδήποτε υλικού, ανά χιλιόμετρο αποστάσεως.

Δια μέσου οδών καλής βατότητας.

Επί οδού επιτρέπουσας ταχύτητα άνω των 40km/h.

Τιμή ανά τονοχιλιόμετρο (ton.km).

Ευρώ (Αριθμητικά): 0,35

(Ολογράφως) : τριάντα πέντε λεπτά

A.T. : 2

Αρθρο : ΝΑΟΙΚ 20.30 Φορτοεκφόρτωση προϊόντων εκσκαφών με μηχανικά μέσα

Κωδικός αναθεώρησης: ΟΙΚ 2171

Φορτοεκφόρτωση με μηχανικά μέσα επί αυτοκινήτου προς μεταφορά πάσης φύσεως προϊόντων εκσκαφών, εκβραχισμών και κατεδαφίσεων, με την σταλία του αυτοκινήτου.

Τιμή ανά κυβικό μέτρο (m3) σε όγκο ορύγματος.

Ευρώ (Αριθμητικά): 0,90

(Ολογράφως) : ενενήντα λεπτά

A.T. : 3

Αρθρο : ΝΑΟΙΚ 22.52 Αποξήλωση μεταλλικών φύλλων επιστέγασης

Κωδικός αναθεώρησης: ΟΙΚ 2275

Αποξήλωση μεταλλικών φύλλων επιστέγασης από λαμαρίνα, επίπεδη ή αυλακωτή, απλή ή με μόνωση, με τις αντίστοιχες τεγίδες, σε οποιαδήποτε στάθμη από το έδαφος, με την καταβίβαση και διαλογή των υλικών, την συσσώρευση των ακρήσιτων υλικών προς φόρτωση, την ταξινόμηση χρησίμων υλικών και την μεταφορά τους προς φόρτωση ή αποθήκευση.

Τιμή ανά τετραγωνικό μέτρο (m2) πραγματικής επιφανείας.

Ευρώ (Αριθμητικά): 2,60

(Ολογράφως) : δύο και εξήντα λεπτά

A.T. : 4

Αρθρο : ΝΑΟΙΚ Α122.56.N2 Καθαίρεση σωληνώσεων όψης - πλήν υδροροών-

Κωδικός αναθεώρησης: ΟΙΚ 6102

Καθαίρεση σωληνώσεων όψης -πλήν υδροροών- σε οποιαδήποτε ύψος από το δάπεδο εργασίας, με μηχανικές ή θερμικές μεθόδους. Συμπεριλαμβάνονται τα απαιτούμενα ικριώματα η συσσώρευση των προϊόντων προς φόρτωση ή αποθήκευση και μεταφορά και απόρριψη τους σε οποιαδήποτε απόσταση, με την απαιτούμενη εργασία και υλικά.

Τιμή ανά μέτρο μήκους (μμ)

Ευρώ (Αριθμητικά): 5,00

(Ολογράφως) : πέντε

A.T. : 5

Αρθρο : ΝΑΟΙΚ Α122.45N Αποξήλωση ξυλίνων ή σιδηρών κουφωμάτων ή κουφωμάτων αλουμινίου

Κωδικός αναθεώρησης: ΟΙΚ 2275

Αποξήλωση ξυλίνων ή σιδηρών θυρών και παραθύρων ή κουφωμάτων αλουμινίου ή ρολών ασφαλείας.

Περιλαμβάνεται η αφαίρεση των φύλλων και πρεβαζιών, η απελευθέρωση του τετραξύλου ή του πλασιού από τα σιδηρά στηρίγματα (τζινέτια) με προσοχή για την επαναχρησιμοποίησή του, η φορτοεκφόρτωση και η μεταφορά τους προς φόρτωση ή αποθήκευση.

Τιμή ανά τετραγωνικό μέτρο (m2) ακροτάτου περιγράμματος τετραξύλου ή πλασιού.

Ευρώ (Αριθμητικά): 16,80
(Ολογράφως) : δέκα έξι και ογδόντα λεπτά

A.T. : 6

Άρθρο : ΝΑΟΙΚ Ν\22.56.01 Καθαίρεση και επανατοποθέτηση υδρορροών ή άλλων σωληνώσεων όψης

Κωδικός αναθεώρησης: ΟΙΚ 6102

Καθαίρεση και επανατοποθέτηση των υδρορροών ή άλλων σωληνώσεων όψης σε οποιοδήποτε ύψος από το δάπεδο εργασίας, με τα χέρια ή με μηχανικά μέσα μαζί με τις κεραίες ή άλλες η/μ εγκαταστάσεις που πιθανόν είναι στερεωμένες πάνω τους. Συμπεριλαμβάνονται τα απαιτούμενα ικριώματα και η συσσώρευση των προϊόντων προς φόρτωση ή αποθήκευση και επανατοποθέτηση στην ίδια ή σε νέα θέση. Συμπεριλαμβάνεται η εργασία και τα απαιτούμενα υλικά για την στήριξη των υδρορροών και την επανασύνδεση των κεραίων.

Τιμή ανά τρέχον μέτρο (μμ).

Ευρώ (Αριθμητικά): 15,00
(Ολογράφως) : δέκα πέντε

A.T. : 7

Άρθρο : ΝΑΟΙΚ Ν\22.65.02 Αποξήλωση και επανατοποθέτηση κιγκλιδωμάτων για μεταλλικά κιγκλιδώματα

Κωδικός αναθεώρησης: ΟΙΚ 2275

Αποξήλωση και επανατοποθέτηση σιδηρών κιγκλιδωμάτων, οποιουδήποτε σχεδίου και διαστάσεων, σε οποιοδήποτε ύψος από το δάπεδο εργασίας. Συμπεριλαμβάνονται τα απαιτούμενα ικριώματα, η συσσώρευση των προϊόντων προς φόρτωση ή αποθήκευση και επανατοποθέτηση στην ίδια θέση με την απαιτούμενη εργασία και υλικά για την επανατοποθέτηση και στερέωση τους.

Τιμή ανά τετραγωνικό μέτρο (m2) .

Ευρώ (Αριθμητικά): 24,00
(Ολογράφως) : είκοσι τέσσερα

A.T. : 8

Άρθρο : ΝΑΟΙΚ Χ\22.56 Καθαίρεση και επανατοποθέτηση μεταλλικών ή πλαστικών κατασκευών, μηχανημάτων και πινακίδων στην όψη

Κωδικός αναθεώρησης: ΟΙΚ 6102

Καθαίρεση και επανατοποθέτηση μεταλλικών ή πλαστικών κατασκευών, μηχανημάτων (κλιματιστικά, φάτα, μεγάφωνα κ.α.) και πινακίδων και γενικώς μεμονομένων κατασκευών πάσης φύσεως (χειρολισθήρες, παγκάκια σε πολύ κοντινή απόσταση από τον εξωτερικό τοίχο, καλαθάκια, ακόμη και μικρό μεταλλικό στέγαστρο στο παράθυρο του κυλικείου) σε οποιαδήποτε ύψος από το δάπεδο εργασίας με μηχανικές ή θερμικές μεθόδους. Συμπεριλαμβάνονται τα απαιτούμενα ικριώματα, η συσσώρευση των προϊόντων προς φόρτωση ή αποθήκευση και επανατοποθέτηση στην ίδια ή σε νέα θέση με την απαιτούμενη εργασία και υλικά για την επανασύνδεση τους.

Τιμή ανά τεμάχιο (τεμ)

Ευρώ (Αριθμητικά): 100,00
(Ολογράφως) : εκατό

A.T. : 9

Άρθρο : ΝΑΟΙΚ 23.03 Ικριώματα σιδηρά σωληνωτά

Κωδικός αναθεώρησης: ΟΙΚ 2303

Ικριώματα σιδηρά σωληνωτά συμβατικού τύπου, με δάπεδο εργασίας από μαδέρια, σύμφωνα με την μελέτη και την ΕΤΕΠ 01-03-00-00 "Ικριώματα".

Στην τιμή μονάδας συμπεριλαμβάνεται το ενοίκιο των μεταλλικών πλαισίων και στηριγμάτων, η μεταφορά των πάσης φύσεως υλικών επί τόπου του έργου, η εργασία συναρμολόγησης και αποσυναρμολόγησης των ικριωμάτων και η φθορά της ξυλείας και των μεταλλικών μερών.

Τα ικριώματα θα είναι επαρκώς στερεωμένα επί της επιφανείας του κτιρίου, δε θα παρουσιάζουν κινητικότητα και μεγάλα βέλη κάμψης και θα φέρουν κιγκλιδώματα ασφαλείας και κλίμακες ανόδου.

Το παρόν άρθρο έχει εφαρμογή μόνον στις περιπτώσεις που προβλέπεται από την μελέτη του έργου η κατασκευή ιδιαίτερων ικριωμάτων (πέραν αυτών που θεωρούνται ανηγμένα στις επί μέρους τιμές μονάδος των εργασιών) ή κατόπιν ειδικής εγκρίσεως της Υπηρεσίας.

Ως επιφάνεια προς επιμέτρηση λαμβάνεται η επιφάνεια του κτιρίου επί της οποίας εκτελούνται οι εργασίες, προσαυξανόμενη κατά τις παράπλευρες προεξοχές του ικριώματος, εφ' όσον έχουν βάθος μεγαλύτερο από 0,20 m. Δεν περιλαμβάνονται ενδεχόμενες κορωνίδες, κορνίζες κλπ.

Τιμή ανά τετραγωνικό μέτρο (m²).

Ευρώ (Αριθμητικά): 5,60
(Ολογράφως) : πέντε και εξήντα λεπτά

A.T. : 10

Άρθρο : ΝΑΟΙΚ 23.14 Επενδύσεις πρόσοψης ικριωμάτων

Κωδικός αναθεώρησης: ΟΙΚ 2314.1

Επένδυση πρόσοψης ικριωμάτων με λινάτσες ή συνθετικά υφαντά φύλλα, προσδεμένα με σύρμα ή συνδετήρες στα οριζόντια και κατακόρυφα στοιχεία του ικριώματος. Η επικάλυψη θα είναι πλήρης και τα φύλλα επικάλυψης επαρκώς τανυσμένα.

Επισημαίνεται ότι η επένδυση των εξωτερικών ικριωμάτων είναι υποχρεωτική για όλες τις κατασκευές εντός κατοικημένων περιοχών.

Τιμή ανά τετραγωνικό μέτρο (m²).

Ευρώ (Αριθμητικά): 0,65
(Ολογράφως) : εξήντα πέντε λεπτά

A.T. : 11

Άρθρο : ΝΑΟΙΚ 52.76.02 Ζευκτά στέγης από απλά στοιχεία δομικής ξυλείας πριστή

Κωδικός αναθεώρησης: ΟΙΚ 5277

Ζευκτά στέγης πλαισιωτά ή δικτυωτά, οποιουδήποτε ανοίγματος και σε οποιοδήποτε ύψος από το έδαφος, από απλά στοιχεία δομικής ξυλείας κατηγορίας και ελάχιστον C22 - 10E κατά ΕΛΟΤ EN 338, σύμφωνα με την στατική μελέτη, με τους στρωτήρες, τα προσκεφάλαια και τους συνδέσμους ζευκτών και ημιζευκτών (κατά μήκος, κατά πλάτος και διαγώνιους), πλήρως διαμορφωμένα και τοποθετημένα.

Ζευκτά από ξυλεία πριστή.

Τιμή ανά κυβικό μέτρο (m³) τοποθετημένης ξυλείας.

Ευρώ (Αριθμητικά): 675,00
(Ολογράφως) : εξακόσια εβδομήντα πέντε

A.T. : 12

Άρθρο : ΝΑΟΙΚ 52.79.01 Τεγίδωση στέγης από ξυλεία πελεκητή

Κωδικός αναθεώρησης: ΟΙΚ 5279

Τεγίδωση στέγης από δομική ξυλεία, δηλαδή σκελετός της επιστέγασης από τεγίδες και επιτεγίδες τοποθετημένες στα ζευκτά της στέγης (υλικά, ικριώματα και εργασία πλήρους κατασκευής).

Τεγίδωση από ξυλεία πελεκητή.

Τιμή ανά κυβικό μέτρο (m³) τοποθετημένης ξυλείας.

Ευρώ (Αριθμητικά): 380,00
(Ολογράφως): τριακόσια ογδόντα

A.T. : 13

Αρθρο : ΝΑΟΙΚ 71.21 Επιχρίσματα τριπτά - τριβιδιστά με τσιμεντοκονίαμα

Κωδικός αναθεώρησης: ΟΙΚ 7121

Επιχρίσματα τριπτά - τριβιδιστά με τσιμεντοκονίαμα των 450 kg τσιμέντου, πάχους 2,5 cm, σε τρεις διαστρώσεις, από τις οποίες η πρώτη πιτσιλιστή, η δεύτερη στρωτή (λάσπωμα) και τρίτη τριπτή (τριβιδιστή), επί τοίχων ή οροφών, σε οποιαδήποτε στάθμη από το έδαφος, και σε ύψος μέχρι 4,00 m από το δάπεδο εργασίας.

Ευρώ (Αριθμητικά): 9,00
(Ολογράφως): εννέα

A.T. : 14

Αρθρο : ΝΑΟΙΚ 72.31.02 Επιστεγάσεις με γαλβανισμένη λαμαρίνα, επίπεδη, πάχους 1,00 mm

Κωδικός αναθεώρησης: ΟΙΚ 7231

Επιστέγαση με γαλβανισμένη λαμαρίνα, πάχους 1 mm, επί υπάρχοντος ξυλίνου ή μεταλλικού σκελετού, σύμφωνα με την μελέτη και την ΕΤΕΠ 03-05-02-01 "Επιστεγάσεις με μεταλλικά φύλλα αυτοφερόμενα", με επικάλυψη των φύλλων κατά την έννοια των πτυχώσεων κατά μία πτύχωση ή 10 cm, στους κορφιάδες με φύλλο επίπεδης λαμαρίνας πλάτους 0,80 m και στις θέσεις των υδρορορών (ντερέδων) κατά το απαιτούμενο πλάτος, με στερέωση των φύλλων με ειδικούς συνδέσμους στην περίπτωση μεταλλικού σκελετού ή με γαλβανισμένες ξυλόβιδες στην περίπτωση ξυλίνου σκελετού, με παρεμβολή μεταξύ των συνδέσμων ή των κοχλιοφόρων ήλων και της λαμαρίνας ελαστικών παρεμβυσμάτων πάχους 2 mm.

Επιστεγάσεις με επίπεδη λαμαρίνα πάχους 1,00 mm.

Τιμή ανά τετραγωνικό μέτρο (m2) πραγματικής επιφάνειας.

Ευρώ (Αριθμητικά): 14,60
(Ολογράφως): δέκα τέσσερα και εξήντα λεπτά

A.T. : 15

Αρθρο : ΝΑΟΙΚ Ν\72.65 Επιστέγαση με πετάσματα τύπου sandwich από γαλβανισμένη λαμαρίνα με πλήρωση πολυουρεθάνης, πάχους 8cm

Κωδικός αναθεώρησης: ΟΙΚ 6401

Επιστέγαση με θερμομονωτικό πέτασμα (πάνελ) τύπου "σάντουιτς", πάχους 8cm, από γαλβανισμένη λαμαρίνα προβαμμένη στο εργοστάσιο, επίπεδη, τραπεζοειδή ή αυλακωτή (στην εσωτερική και εξωτερική πλευρά), και ενδιάμεσα με θερμομονωτικό υλικό από αφρώδη πολυουρεθάνη (CFC & HCFC Free), με τις προβλεπόμενες από την μελέτη απαιτήσεις ηχομόνωσης και πυραντοχής, και κατά τα λοιπά σύμφωνα με την ΕΤΕΠ 03-05-02-01 "Επιστεγάσεις με μεταλλικά φύλλα αυτοφερόμενα".

Συμπεριλαμβάνεται η προμήθεια των υλικών, εξαρτημάτων και ειδικών τεμαχίων επί τοπου του έργου, ο απαιτούμενος ανυψωτικός εξοπλισμός και ικριώματα και εργασία τοποθέτησης και στερέωση στις υπάρχουσες τεγίδες με αυτοκοχλιούμενους συνδέσμους υψηλής αντοχής.

Τιμή ανά τετραγωνικό μέτρο (m2).

Ευρώ (Αριθμητικά): 45,00
(Ολογράφως): σαράντα πέντε

A.T. : 16

Αρθρο : ΝΑΟΙΚ Α\73.47N Περιθώρια τσιμεντοκονίας

Κωδικός αναθεώρησης: ΟΙΚ 7347

Περιθώρια δαπέδου αναπτύγματος έως 0,15 m με τσιμεντοκονίαμα μέσου πάχους 3,5 cm, αποτελούμενα από μία διάστρωση πεταχτού τσιμεντοκινιόματος 450 kg τσιμέντου και δευτέρη στρώση από τραβηκτό τσιμεντοκονίαμα των 600 kg, με αυξημένο πάχος στα σημεία ένωσης του τοίχου με το δάπεδο. Περιλαμβάνεται η εργασία μορφώσεως και συναρμογής με το δάπεδο, η διαμόρφωση καμπύλου τμήματος με τα χέρια, τα υλικά και μικροϋλικά και η εργασία πλήρους κατασκευής

Τιμή ανά τρέχον μέτρο (μμ).

Ευρώ (Αριθμητικά): 5,00
(Ολογράφως): πέντε

A.T. : 17

Άρθρο : ΝΑΟΙΚ 77.55 **Ελαιοχρωματισμοί κοινοί σιδηρών επιφανειών με χρώματα αλκυδικών ή ακρυλικών ρητινών, βάσεως νερού ή διαλύτου**

Κωδικός αναθεώρησης: ΟΙΚ 7755

Ελαιοχρωματισμοί κοινοί σιδηρών επιφανειών, σύμφωνα με την μελέτη και την ΕΤΕΠ 03-10-03-00 "Αντισκωριακή προστασία και χρωματισμός σιδηρών επιφανειών".

Απόξεση και καθαρισμός με ψήκτρα και σμυριδόπανο, μία στρώση αντιδιαβρωτικού υποστρώματος ενός συστατικού και δύο στρώσεις ελαιοχρώματος. Υλικά και μικροϋλικά επί τόπου και εργασία.

Τιμή ανά τετραγωνικό μέτρο (m²).

Ευρώ (Αριθμητικά): 6,70
(Ολογράφως): έξι και εβδομήντα λεπτά

A.T. : 18

Άρθρο : ΝΑΟΙΚ Α177.80.01Ν **Χρωματισμοί σε εσωτερικές επιχρισμένες επιφάνειες με χρώματα υδατικής διασποράς, ακρυλικής βάσεως**

Κωδικός αναθεώρησης: ΟΙΚ 7785.1

Χρωματισμοί σε εσωτερικές επιχρισμένες επιφάνειες με υδατικής διασποράς χρώματα ακρυλικής βάσεως σε δύο διαστρώσεις, χωρίς προηγούμενο σπατουλάρισμα. Προετοιμασία των επιφανειών, αστάρωμα και εφαρμογή δύο στρώσεων του τελικού χρώματος. Υλικά και μικροϋλικά επί τόπου και εργασία.

λ1

Τιμή ανά τετραγωνικό μέτρο (m²).

Ευρώ (Αριθμητικά): 7,00
(Ολογράφως): επτά

A.T. : 19

Άρθρο : ΝΑΟΙΚ Α177.80.02Ν **Χρωματισμοί εξωτερικών επιχρισμένων επιφανειών με χρώματα υδατικής διασποράς, ακρυλικής, στυρενιοακρυλικής ή πολυβινυλικής βάσεως**

Κωδικός αναθεώρησης: ΟΙΚ 7785.2

Χρωματισμοί εξωτερικών επιχρισμένων επιφανειών με υδατικής διασποράς χρώματα ελαστομερή, ακρυλικής βάσεως σε δύο διαστρώσεις, χωρίς προηγούμενο σπατουλάρισμα. Τα χρώματα θα είναι κατάλληλα για εξωτερικούς τοίχους και τaráτσες, για όλες τις επιφάνειες σοβά και τσιμέντο και θα αποτελούν μια ανθεκτική εξωτερική προστασία στους εξωτερικούς τοίχους από τον ήλιο και την υγρασία. Προετοιμασία των επιφανειών, αστάρωμα και εφαρμογή δύο στρώσεων του τελικού χρώματος. Υλικά και μικροϋλικά επί τόπου και εργασία.

λ1

Τιμή ανά τετραγωνικό μέτρο (m²).

Ευρώ (Αριθμητικά): 9,00
(Ολογράφως): εννέα

A.T. : 20**Άρθρο : ΝΑΟΙΚ 78.91.ΣΡ Υδρορροές****Κωδικός αναθεώρησης: ΟΙΚ ΗΑΜ1**

Υδρορροές κατακόρυφες ή οριζόντιες για αποροή ομβρίων υδάτων από στέγη ή δώμα, από γαλβανισμένη λαμαρίνα κυκλικής, ημικυκλικής, ορθογωνικής, τραπεζοειδούς ανοιχτής ή κλειστής διατομής πάχους 1mm, βιομηχανικής προέλευσης ηλεκτροστατικά βαμμένης οιουδήποτε χρώματος επιλογής της Υπηρεσίας, συμπεριλαμβανομένων ειδικών τεμαχίων (ταυ, καμπύλων κλπ) και μικροδραυλικών τοποθέτησης, στήριξης, ενώσεων κλπ.
Εργασία πλήρους κατασκευής παραδοτέα προς χρήση.

Τιμή ανά τρέχον μέτρο (μ).

Ευρώ (Αριθμητικά): 18,00**(Ολογράφως) : δέκα οκτώ****A.T. : 21****Άρθρο : ΝΑΟΙΚ ΑΙ79.48.1Ν Κατασκευή συστήματος εξωτερικής θερμομόνωσης τοιχοποιιών όψεων εφαρμογής σε ύψος έως 1.00μ από την διαμορφωμένη εξωτερική στάθμη.****Κωδικός αναθεώρησης:**

Κατασκευή συστήματος εξωτερικής θερμομόνωσης τοίχων ενδεικτικού τύπου " Knauf Thermoprosopsis" σε υφιστάμενη τοιχοποιία , με διεθνή πιστοποίηση συστήματος CE που διασφαλίζει πως το προϊόν/σύστημα που διατίθεται στην αγορά είναι αντίστοιχο με αυτό που πιστοποίησε το εργαστήριο για την έκδοση της ETA (European Technical Approval) και βάση της ευρωπαϊκής τεχνικής οδηγίας ETAG 004 σε ύψος έως 1.00μ από την διαμορφωμένη εξωτερική στάθμη.

Το σύστημα θα αποτελείται από τα υλικά:

- Θερμομονωτική πλάκα διογκωμένης πολυστερίνης EPS 200 (EN 1363) διαστάσεων 1000x600mm, με συντελεστή θερμικής αγωγιμότητας λ= 0,034W/mK, πάχους από 80mm, για τη ζώνη υψηλής στεγάνωσης, σύμφωνα με τις απαιτήσεις της μελέτης.
- Υλικό επικόλλησης και επίχρισής των θερμομονωτικών πλακών από ινοπλισμένο τσιμεντοκονίαμα ενδεικτικού τύπου "Knauf Thermoprosopsis Multi" (DIN EN 998-1).
- Διπλό υαλόπλεγμα ενίσχυσης του επιχρίσματος, αντιαλκαλικό, με καρτέ 4x4mm, βάρους 160 gr/m.
- Αστάρι νερού ακρυλικό, ενδεικτικού τύπου "Knauf Quarzgrund" με χαλαζιακή άμμο, για προετοιμασία υποβάθρου πριν την εφαρμογή τελικού επιχρίσματος.
- Τελικό επίχρισμα ενδεικτικού τύπου "Knauf Addi S/Conni S" οργανικό, υδροαποθητικό, ατμοδιαπερατό, ενισχυμένο με σιλικόνη (EN 15824), σε διαφορετικές κοκκομετρίες (1,0mm, 1,5mm, 2,0mm, 3,0mm) αδρανών, με την δυνατότητα εργοστασιακού χρωματισμού, σύμφωνα με τις απαιτήσεις της μελέτης.
- PVC γωνιόκρανα με αντιαλκαλικό υαλόπλεγμα και γωνιόκρανα με νεροσταλλάκτη για την ενίσχυση εξωτερικών γωνιών.
- Βύσματα πλαστικά, μηχανικής στερέωσης των μονωτικών πλακών, ενδεικτικού τύπου "Knauf NTK U" βάση της ευρωπαϊκής τεχνικής οδηγίας ETAG 014, για πρόσθετη προστασία του συστήματος από τους σεισμούς και τις ανεμοπιέσεις, σε μήκος διάστασης σύμφωνα με το πάχος της μονωτικής πλάκας και βάθος ακύρωσης >4cm.
- Οδηγός εκκίνησης αλουμινίου με νεροσταλλάκτη, πάχους σύμφωνα με το πάχος του μονωτικού υλικού, για το σωστό αφάδιασμα κατά την εφαρμογή του συστήματος.
- Για την εργασία πλήρους κατασκευής περιλαμβάνονται υλικά όπως αφρός πολυουρεθάνης χαμηλής διόγκωσης ενδεικτικού τύπου "Knauf Speedero" για την πλήρωση κενών μεταξύ πλακών, βύσματα στερέωσης οδηγού εκκίνησης και αποστάτες, αντιαλκαλικό πλέγμα διαστάσεων 30x40cm, ενίσχυσης γωνιών ανοιγμάτων, ελαστομερές σφραγιστικό τοιχίων υπογείου ενδεικτικού τύπου "Knauf Sockel Dicht" για στεγάνωση , τα οποία είναι χρήσιμα για την πλήρη και έντεχνη αποπεράτωση της εργασίας.

Τιμή ανά τετραγωνικό μέτρο πραγματικής αναπτυγμένης επιφάνειας (m2)

Ευρώ (Αριθμητικά): 55,00**(Ολογράφως) : πενήντα πέντε****A.T. : 22****Άρθρο : ΝΑΟΙΚ ΑΙ79.48Ν Κατασκευή συστήματος εξωτερικής θερμομόνωσης τοιχοποιιών όψεων εφαρμογής από ύψος 1.00μ και άνω της διαμορφωμένης εξωτερικής στάθμης****Κωδικός αναθεώρησης: ΟΙΚ 7934**

Κατασκευή συστήματος εξωτερικής θερμομόνωσης τοίχων ενδεικτικού τύπου " Knauf Thermoprosopsis" ή ισοδύναμο σε υφιστάμενη τοιχοποιία , με διεθνή πιστοποίηση συστήματος CE που διασφαλίζει

πως το προϊόν/σύστημα που διατίθεται στην αγορά είναι αντίστοιχο με αυτό που πιστοποίησε το εργαστήριο για την έκδοση της ETA (European Technical Approval) και βάση της ευρωπαϊκής τεχνικής οδηγίας ETAG 004 από ύψος 1.00μ και άνω της διαμορφωμένης εξωτερικής στάθμης.

Το σύστημα θα αποτελείται από τα υλικά:

- Θερμομονωτική γραφίτουχα πλάκα διογκωμένης πολυστερίνης EPS 80 (EN 13163) διαστάσεων 1000x600mm, με συντελεστή θερμικής αγωγιμότητας $\lambda = 0,032W/mK$, πάχους από 80mm, σύμφωνα με τις απαιτήσεις της μελέτης.
- Υλικό επικόλλησης και επίχρισης των θερμομονωτικών πλακών από ινοπλισμένο τσιμεντοκονίαμα ενδεικτικού τύπου "Knauf Thermoprosopsis Multi" (DIN EN 998-1) ή ισοδύναμου αυτού.
- Υαλόπλεγμα ενίσχυσης του επιχρίματος, αντιαλκαλικό, με καρέ 4x4mm, βάρους 160 gr/m.
- Αστάρι νερού ακρυλικό, ενδεικτικού τύπου "Knauf Quarzgrund" ή ισοδύναμου αυτού με χαλαζιακή άμμο, για προετοιμασία υποβάθρου πριν την εφαρμογή τελικού επιχρίματος.
- Τελικό επίχρισμα τύπου "Knauf Addi S/Conni S" οργανικό, υδροαποθητικό, ατμοδιαπερατό, ενισχυμένο με σιλικόνη (EN 15824), σε διαφορετικές κοκκομετρίες (1,0mm, 1,5mm, 2,0mm, 3,0mm) αδρανών, με την δυνατότητα εργοστασιακού χρωματισμού, σύμφωνα με τις απαιτήσεις της μελέτης.
- PVC γωνιόκρανα με αντιαλκαλικό υαλόπλεγμα και γωνιόκρανα με νεροσταλλάκτη για την ενίσχυση εξωτερικών γωνιών.
- Βύσματα πλαστικά, μηχανικής στερέωσης των μονωτικών πλακών, ενδεικτικού τύπου "Knauf NTK U" βάση της ευρωπαϊκής τεχνικής οδηγίας ETAG 014, για πρόσθετη προστασία του συστήματος από τους σεισμούς και τις ανεμοπιέσεις, σε μήκος διάστασης σύμφωνα με το πάχος της μονωτικής πλάκας και βάθος αγκύρωσης >4cm.
- Οδηγός εκκίνησης αλουμινίου με νεροσταλλάκτη, πάχους σύμφωνα με το πάχος του μονωτικού υλικού, για το σωστό αφάδισμα κατά την εφαρμογή του συστήματος.
- Για την εργασία πλήρους κατασκευής περιλαμβάνονται υλικά όπως αφρός πολυουρεθάνης χαμηλής διόγκωσης τύπου "Knauf Speedero" για την πλήρωση κενών μεταξύ πλακών, βύσματα στερέωσης οδηγού εκκίνησης και αποστάτες, αντιαλκαλικό πλέγμα διαστάσεων 30x40cm, ενίσχυσης γωνιών ανοιγμάτων, ελαστομερές σφραγιστικό ενδεικτικού τύπου "Knauf Sockel Dicht" για στεγάνωση, τα οποία είναι χρήσιμα για την πλήρη και έντεχνη αποπεράτωση της εργασίας.

Τιμή ανά τετραγωνικό μέτρο (m2) πραγματικής αναπτυγμένης επιφάνειας.

Ευρώ (Αριθμητικά): 48,00

(Ολογράφως) : σαράντα οκτώ

A.T. : 23

Άρθρο : ΝΑΟΙΚ Α179.40Ν

Κατασκευή θερμομόνωσης οροφής και τοίχου μη θερμαινόμενου χώρου με πλάκες εξηλασμένης πολυστερίνης κυμαινόμενου πάχους από 50mm έως 100mm, πυκνότητας 80kg/m³

Κωδικός αναθεώρησης: ΟΙΚ 7940

Κατασκευή συστήματος θερμομόνωσης οροφής και τοίχου μη θερμαινόμενου χώρου με πλάκες εξηλασμένης πολυστερίνης, πάχους που κυμαίνονται από 50mm έως 100mm, πυκνότητας 80kg/m³, με στερέωση αυτών και εφαρμογή επιχρίματος.

Το σύστημα θα αποτελείται από τα υλικά:

- Θερμομονωτική πλάκα εξηλασμένης πολυστερίνης, κυμαινόμενου πάχους 50mm έως 100mm, πυκνότητας 80kg/m³, σύμφωνα με τις απαιτήσεις της μελέτης. Υλικό επικόλλησης και επίχρισης των θερμομονωτικών πλακών από ινοπλισμένο τσιμεντοκονίαμα ενδεικτικού τύπου "Knauf Thermoprosopsis Multi" (DIN EN 998-1) ή ισοδύναμου αυτού.
- Αστάρι νερού ακρυλικό, ενδεικτικού τύπου "Knauf Quarzgrund" ή ισοδύναμου αυτού με χαλαζιακή άμμο, για προετοιμασία υποβάθρου πριν την εφαρμογή τελικού επιχρίματος.
- Τελικό επίχρισμα ενδεικτικού τύπου "Knauf Addi S/Conni S" ή ισοδύναμο αυτού, οργανικό, υδροαποθητικό, ατμοδιαπερατό, ενισχυμένο με σιλικόνη (EN 15824), σε διαφορετικές κοκκομετρίες (1,0mm, 1,5mm, 2,00mm, 3,00mm) αδρανών, με τη δυνατότητα εργοστασιακού χρωματισμού, σύμφωνα με τις απαιτήσεις της μελέτης.
- Βύσματα πλαστικά, μηχανικής στερέωσης των μονωτικών πλακών, ενδεικτικού τύπου "Knauf NTK U" ή ισοδύναμου αυτού, βάση της ευρωπαϊκής τεχνικής οδηγίας ETAG 014, για πρόσθετη προστασία του συστήματος από τους σεισμούς και τις ανεμοπιέσεις, σε μήκος διάστασης σύμφωνα με το πάχος της μονωτικής πλάκας και βάθος αγκύρωσης >4cm.
- Για την εργασία πλήρους κατασκευής περιλαμβάνονται υλικά όπως αφρός πολυουρεθάνης χαμηλής διόγκωσης ενδεικτικού τύπου "Knauf Speedero" για την πλήρωση κενών μεταξύ πλακών, βύσματα στερέωσης οδηγού εκκίνησης και αποστάτες, αντιαλκαλικό πλέγμα διαστάσεων 30*40cm, ενίσχυσης γωνιών ανοιγμάτων, ελαστομερές σφραγιστικό τοιχείων υπογείου ενδεικτικού τύπου "Knauf Sockel Dicht" για στεγάνωση, τα οποία είναι χρήσιμα για την πλήρη και έντεχνη αποπεράτωση της εργασίας.

Τιμή ανά τετραγωνικό μέτρο (m2) πραγματικής επιφάνειας.

Ευρώ (Αριθμητικά): 35,00
(Ολογράφως) : τριάντα πέντε

A.T. : 24

Άρθρο : ΝΑΟΙΚ Α179.40Ν2 Θερμομόνωση με πλάκες διογκωμένης πολυουρεθάνης πάχους 100mm

Κωδικός αναθεώρησης: ΟΙΚ 7940

Θερμομόνωση οροφών, δαπέδων κλπ, οποιασδήποτε μορφής επιφάνειας (επίπεδες, κυλινδρικές ή θολωτές επιφάνειες) με πλάκες από διογκωμένη πολυουρεθάνη πάχους 100mm, πυκνότητας 40kg/m³, αντοχής 120ΚΡα, με αμφίπλευρη επικάλυψη με φύλλα πολυαιθυλενίου, σύμφωνα με τη μελέτη και την ΕΤΕΠ 03-06-02-01 "Θερμομονώσεις δωματίων".

Τιμή ανά τετραγωνικό μέτρο (m²) πραγματικής επιφάνειας.

Ευρώ (Αριθμητικά): 30,00
(Ολογράφως) : τριάντα

A.T. : 25

Άρθρο : ΝΑΟΙΚ Ε161.29 Μεταλλικός σκελετός στέγης ή επιστέγασης

Κωδικός αναθεώρησης: ΟΙΚ 6118

Κατασκευή μεταλλικού σκελετού στέγης ή και ενίσχυση αυτού, οποιοδήποτε ανοίγματος, σύμφωνα με τα κατασκευαστικά σχέδια, σε υπάρχουσα πλάκα οπλισμένου σκυροδέματος, από απλές ή σύνθετες διατομές (προφίλ) από χάλυβα ποιότητας S275J, ικανός να φέρει επιστέγαση με πάνελ πολυουρεθάνης σε οποιοδήποτε ύψος από το δάπεδο εργασίας, με οποιονδήποτε τρόπο σύνδεσης, στήριξης, πάκτωσης κ.λπ., με ηλεκτροσυγκόλληση ή κοχλίωση, και γενικά πλήρως ολοκληρωμένη εργασία, συναρμολόγησης, ανύψωσης, στερέωσης και υλικά και μικροϋλικά όπως κοχλίες, ειδικά τεμάχια, πλάκες εδράσεως, κομβοελάσματα κορυφής κ.λπ.

Τιμή ανά χιλιόγραμμο (kg) τοποθετημένου μορφοσίδηρου.

Ευρώ (Αριθμητικά): 3,40
(Ολογράφως) : τρία και σαράντα λεπτά

A.T. : 26

Άρθρο : ΝΑΟΙΚ 62.36 Προπετάσματα (ρολλά) σιδηρά αυλακωτά για θύρες και παράθυρα

Κωδικός αναθεώρησης: ΟΙΚ 6236

Κατασκευή και τοποθέτηση σιδηρών αυλακωτών προπετασμάτων (ρολλών) θυρών και παραθύρων οποιοδήποτε διαστάσεων, με άξονα από σιδηροσωλήνα φ 1", έδρανα από σιδηρογωνιές 35/35/4 mm, κουτιά σιδηρά με ένσφαιρους τριβείς (ρουλεμάν), ελατήρια, περιελισσόμενο φύλλο από λαμαρίνα που περιβάλλει την ημιπεριφέρεια των κυτίων των ελατηρίων, με φάσα στο κάτω μέρος από λαμαρίνα μαύρη 100x3 mm και διατομή T 35/35/4 mm, με οδηγούς διατομής Π 30/30/2 mm με αντιτριβική ταινία.

Συμπεριλαμβάνονται τα πάσης φύσεως υλικά, οι κλειδαριές ασφαλείας (δύο ακραίες ή μία μεσαία) και ο χρωματισμός με δύο στρώσεις αντισκωριακής βαφής ψευδαργύρου και η εργασία πλήρους κατασκευής και τοποθέτησης.

Τιμή ανά (m²) επιφάνειας [πλάτος μεταξύ του εσωτερικού των οδηγών και ύψος από το δάπεδο μέχρι τον άξονα περιστροφής].

Ευρώ (Αριθμητικά): 78,50
(Ολογράφως) : εβδομήντα οκτώ και πενήντα λεπτά

A.T. : 27

Άρθρο : ΝΑΟΙΚ 62.50 Μεταλλικές θύρες, τυποποιημένες, βιομηχανικής προέλευσης

Κωδικός αναθεώρησης: ΟΙΚ 6236

Προμήθεια και τοποθέτηση μονόφυλλης ή δίφυλλης θύρας βιομηχανικής προέλευσης, σύμφωνα με την μελέτη και την ΕΤΕΠ 03-08-02-00 "Σιδηρά κουφώματα", με ή χωρίς φεγγίτες, θυρίδες ή περσίδες, ανοιγόμενες ή μη, με θυρόφυλλα από δύο φύλλα λαμαρίνας DKP, ελάχιστου πάχους 1,5 mm, με πλήρωση από ορυκτοβάμβακα των 50 kg/m³, κάσσα δρομική ή μπατική από στρατζαριστή λαμαρίνα DKP πάχους τουλάχιστον 1,5 mm, με ελαστικά παρεμβύσματα, αντισκωριακή προστασία με δύο στρώσεις βερνικοχρώματος συνθετικών ρητινών, με την προμήθεια και τοποθέτηση των εξαρτημάτων λειτουργίας, και γενικά υλικά και εργασία πλήρους τοποθέτησης.

Τιμή ανά τετραγωνικό μέτρο (m²) επιφάνειας θυροφύλλου.

Ευρώ (Αριθμητικά): 200,00
(Ολογράφως): διακόσια

A.T. : 28

Άρθρο : ΝΑΟΙΚ Α165.17.07Ν Υαλοστάσια αλουμινίου ανοιγόμενα και ανακλινόμενα

Κωδικός αναθεώρησης: ΟΙΚ 6521

Υαλοστάσια αλουμινίου μονόφυλλα ή δίφυλλα ανοιγόμενα και ανακλινόμενα, με ή χωρίς σταθερό ή ανακλινόμενο φεγγίτη και με ή χωρίς σταθερά πλαϊνά φύλλα, ηλεκτροστατικά βαμμένα, οποιασδήποτε αναλογίας διαστάσεων εξωτερικού πλαισίου, με σκελετό κάσσας (πλαϊσίου), με σύστημα θερμοδιακοπής, με διπλούς υαλοπίνακες οι οποίοι αποτιμώνται σε ιδιαίτερο άρθρο, ώστε να πληρούν τις προδιαγραφές Uf<=2,30-2,90W/m²K, προερχόμενα από πιστοποιημένη κατά ISO παραγωγική διαδικασία, ένδεικτικού τύπου EXALCO ALBIO 109C ή ισοδύναμου, πλήρως κατασκευασμένο και τοποθετημένο μετά της δαπάνης όλων των υλικών και εξαρτημάτων που απαιτούνται για την εξασφάλιση θερμομόνωσης, αεροστεγανότητας, υδατοστεγανότητας και γενικώς άρτιας λειτουργίας και ασφάλειας σύμφωνα με την τεχνική περιγραφή των συστημάτων κουφωμάτων αλουμινίου. Η τιμή αφορά οποιαδήποτε ποσότητα εργασίας εκτελούμενη σύμφωνα με τα σχέδια της μελέτης και τις εντολές της υπηρεσίας, σε οποιαδήποτε θέση του έργου και σε οποιοδήποτε ύψος από του δαπέδου εργασίας. Στην τιμή περιλαμβάνονται οι δαπάνες : προμήθεια όλων των κατάλληλων υλικών και μικρο-υλικών κατασκευής, βαφής, τοποθέτησης, στερέωσης, ανάρτησης, στεγάνωσης, σφράγισης αρμών κ.λ., προμήθεια και τοποθέτηση μηχανισμών στερέωσης και γενικώς παράδοση των παραθύρων σε άρτια και άψογη λειτουργία και εμφάνιση. Το σχέδιο του κάθε κουφώματος και το χρώμα θα γίνει σύμφωνα με τις υποδείξεις της υπηρεσίας.

Συμπεριλαμβάνονται οι μηχανισμοί λειτουργίας και ασφαλείας (πόμολα, ανάκλιση, κλείδωμα κλπ), και ο τυχόν απαιτούμενος πρόσθετος σκελετός σταθεροποίησης του συστήματος (σύμφωνα με την μελέτη εγναρμογής που θα συνταχθεί από τον κατασκευαστή), τα ελαστικά παρεμβύσματα και ταινίες ανεμοστεγανότητας και υδατοστεγανότητας και η διάταξη εντόνωσης των υδρατμών (στο εσωτερικό του υαλοπετάσματος).

Συμπεριλαμβάνεται η ειδική κατασκευή - τοποθέτηση αεραγωγών εντός του πανέλου αλουμινίου των κουφωμάτων, σύμφωνα με τα αρχιτεκτονικά σχέδια.

Πλήρης περαιωμένη εργασία προσαρμογής στον κάρναβο της αρχιτεκτονικής μελέτης, κατασκευής, τοποθέτησης, στερέωσης, υλικά και μικροϋλικά επί τόπου, για πλήρη λειτουργία. Συμπεριλαμβάνεται και η βαφή του αλουμινίου.

λ1

Τιμή ανά τετραγωνικό μέτρο (m²).

Ευρώ (Αριθμητικά): 300,00
(Ολογράφως): τριακόσια

A.T. : 29

Άρθρο : ΝΑΟΙΚ Α165.17.08Ν Υαλοστάσια αλουμινίου μονόφυλλα ή πολλαπλά σταθερά

Κωδικός αναθεώρησης:

Υαλοστάσια αλουμινίου μονόφυλλα ή πολλαπλά σταθερά, ηλεκτροστατικά βαμμένα, οποιασδήποτε αναλογίας διαστάσεων εξωτερικού πλαισίου, με σκελετό κάσσας (πλαϊσίου), με σύστημα θερμοδιακοπής, με διπλούς υαλοπίνακες οι οποίοι αποτιμώνται σε ιδιαίτερο άρθρο, ώστε να πληρούν τις προδιαγραφές Uf<=2,30-2,90W/m²K, προερχόμενα από πιστοποιημένη κατά ISO παραγωγική διαδικασία, ένδεικτικού τύπου 'EXALCO ALBIO 109C' ή ισοδύναμου, πλήρως κατασκευασμένο και τοποθετημένο μετά της δαπάνης όλων των υλικών και εξαρτημάτων που απαιτούνται για την εξασφάλιση θερμομόνωσης, αεροστεγανότητας, υδατοστεγανότητας και γενικώς άρτιας λειτουργίας και ασφάλειας σύμφωνα με την τεχνική περιγραφή των συστημάτων κουφωμάτων αλουμινίου. Η τιμή αφορά οποιαδήποτε ποσότητα εργασίας εκτελούμενη σύμφωνα με τα σχέδια της μελέτης και τις εντολές της υπηρεσίας, σε οποιαδήποτε θέση του έργου και σε οποιοδήποτε ύψος από του δαπέδου εργασίας. Στην τιμή περιλαμβάνονται οι δαπάνες : προμήθεια όλων των κατάλληλων υλικών και μικρο-υλικών κατασκευής, βαφής, τοποθέτησης, στερέωσης, ανάρτησης, στεγάνωσης, σφράγισης αρμών κ.λ.,

προμήθεια και τοποθέτηση μηχανισμών στερέωσης και γενικώς παράδοση των παραθύρων σε άρτια και άψογη λειτουργία και εμφάνιση. Το σχέδιο των υαλοστασίων και το χρώμα θα γίνει σύμφωνα με τις υποδείξεις της υπηρεσίας.

Συμπεριλαμβάνονται οι μηχανισμοί λειτουργίας και ασφαλείας (πόμολα, ανάκλιση, κλείδωμα κλπ), και ο τυχόν απαιτούμενος πρόσθετος σκελετός σταθεροποίησης του συστήματος (σύμφωνα με την μελέτη εφαρμογής που θα συνταχθεί από τον κατασκευαστή), τα ελαστικά παρεμβύσματα και ταινίες ανεμοστεγανότητας και υδατοστεγανότητας και η διάταξη εντόνωσης των υδρατμών (στο εσωτερικό του υαλοπετάσματος).

Πλήρης περαιωμένη εργασία προσαρμογής στον κάναβο της αρχιτεκτονικής μελέτης, κατασκευής, τοποθέτησης, στερέωσης, υλικά και μικροϋλικά επί τόπου, για πλήρη λειτουργία. Συμπεριλαμβάνεται και η βαφή του αλουμινίου.

λ1

Τιμή ανά τετραγωνικό μέτρο (m2).

Ευρώ (Αριθμητικά): 250,00

(Ολογράφως) : διακόσια πενήντα

A.T. : 30

Άρθρο : ΝΑΟΙΚ 75.31.01 Ποδιές παραθύρων από μάρμαρο μαλακό, πάχους 2 cm

Κωδικός αναθεώρησης: ΟΙΚ 7531

Ποδιές παραθύρων από μάρμαρο πλάτους έως 35 cm, σύμφωνα με την μελέτη και την ΕΤΕΠ 03-07-03-00 "Επιστρώσεις με φυσικούς λίθους".

Περιλαμβάνεται η προμήθεια και μεταφορά των πλακών σχιστού μαρμάρου επί τόπου, τα υλικά λειότριψης, και καθαρισμού, τα τσιμεντοκονιάματα ή γενικά κονιάματα στρώσεως και η εργασία κοπής των πλακών, μόρφωσης εγκοπής (ποταμού) κάτω από το εξέχον άκρο, λειότριψης, στρώσης, αρμολογήματος και καθαρισμού.

Οι τιμές του παρόντος άρθρου αναφέρονται σε μάρμαρο προέλευσης Βέροιας, λευκό, εξαιρετικής ποιότητας (extra).

Ποδιές παραθύρων από μαλακό μάρμαρο πάχους 2 cm.

Τιμή ανά τετραγωνικό μέτρο (m2).

Ευρώ (Αριθμητικά): 78,50

(Ολογράφως) : εβδομήντα οκτώ και πενήντα λεπτά

A.T. : 31

Άρθρο : ΝΑΟΙΚ Α176.27Ν Διπλοί θερμομονωτικοί - ηχομονωτικοί - ανακλαστικοί υαλοπίνακες,

Κωδικός αναθεώρησης: ΟΙΚ 7609.2

Υαλοπίνακες διπλοί θερμομονωτικοί - ηχομονωτικοί - ανακλαστικοί low-e, απλοί ή πολλαπλοί, οποιωνδήποτε διαστάσεων, απόχρωσης, βαθμού φωτοδιαπερατότητας και βαθμού φωτοανάκλασης σύμφωνα με την αρχιτεκτονική μελέτη, συνολικού πάχους 27mm (κρύσταλλο 5 χιλ. κενό 16 χιλ., κρύσταλλο low-e 6 χιλ. εξωτερικό) ώστε να πληρούν τις προδιαγραφές για Ug = 2,10 W/m2K ή χαμηλότερο, προερχόμενες από πιστοποιημένη κατά ISO παραγωγική διαδικασία. Οι υαλοπίνακες θα είναι πλήρως τοποθετημένοι με ελαστικά παρεμβύσματα και σιλικόνη.

Πλήρης περαιωμένη εργασία προσαρμογής στο κούφωμα αλουμινίου το οποίο έχει προσαρμοστεί στον κάναβο της αρχιτεκτονικής μελέτης, κατασκευής, τοποθέτησης, στερέωσης, με υλικά και μικροϋλικά επί τόπου, για πλήρη λειτουργία.

λ1

Τιμή ανά τετραγωνικό μέτρο (m2).

Ευρώ (Αριθμητικά): 100,00

(Ολογράφως) : εκατό

A.T. : 32

Άρθρο : ΑΤΗΕ 8734.1.2 Σωλήνας ηλεκτρικών γραμμών χαλύβδινος ευθύς 16mm

Κωδικός αναθεώρησης: ΗΛΜ 42

Σωλήνας ηλεκτρικών γραμμών χαλύβδινος , ορατός ή εντοιχισμένος, δηλαδή σωλήνας με τις απαραίτητα ευθεία ή καμπύλα από πορσελάνη προστόμια και μικρουλικά συνδέσεως και στερεώσεως κλπ.

(1 m)

8734. 1 ευθύς

8734. 1. 2 Διαμέτρου Φ 16mm

Ευρώ (Αριθμητικά): 9,67

(Ολογράφως) : εννέα και εξήντα επτά λεπτά

A.T. : 33

Άρθρο : ATHE 8751.1.2 Αγωγός τύπου NYA Μονόκλωνος διατομής 1,5 mm²

Κωδικός αναθεώρησης: ΗΛΜ 44

Αγωγός τύπου NYA χάλκινος πλαστικής επενδύσεως τοποθετούμενος μέσα σε σωλήνες, δηλαδή προμήθεια και προσκόμιση αγωγού και μικρουλικών (διακλαδωτήρες, βίδες, σύρμα συνδέσεως, μονωτικά πάσης φύσεως κλπ) επί τόπου και εργασία τοποθετήσεως, συνδέσεως και δοκιμών μονώσεως για πλήρη και κανονική λειτουργία.

(1 m)

8751. 1 Μονόκλωνος

8751. 1. 2 Διατομής: 1,5 mm²

Ευρώ (Αριθμητικά): 1,28

(Ολογράφως) : ένα και είκοσι οκτώ λεπτά

A.T. : 34

Άρθρο : ATHE 8751.1.3 Αγωγός τύπου NYA Μονόκλωνος διατομής 2,5mm²

Κωδικός αναθεώρησης: ΗΛΜ 44

Αγωγός τύπου NYA χάλκινος πλαστικής επενδύσεως τοποθετούμενος μέσα σε σωλήνες, δηλαδή προμήθεια και προσκόμιση αγωγού και μικρουλικών (διακλαδωτήρες, βίδες, σύρμα συνδέσεως, μονωτικά πάσης φύσεως κλπ) επί τόπου και εργασία τοποθετήσεως, συνδέσεως και δοκιμών μονώσεως για πλήρη και κανονική λειτουργία.

(1 m)

8751. 1 Μονόκλωνος

8751. 1. 3 Διατομής: 2,5 mm²

Ευρώ (Αριθμητικά): 1,38

(Ολογράφως) : ένα και τριάντα οκτώ λεπτά

A.T. : 35

Άρθρο : ATHE N18801.1.3 Διακόπτης χωνευτός ή ορατός με πλήκτρο εντάσεως 10 A τάσεως 250 V

Κωδικός αναθεώρησης: ΗΛΜ 49

Διακόπτης χωνευτός ή ορατός μονοπολικός ή διπολικός ή αλλέ ρετούρ με πλήκτρο εντάσεως 10 A τάσεως 250 V με το κουτί δηλαδή προμήθεια προσκόμιση εγκατάσταση και σύνδεση

(1 τεμ)

8801.λ1 Εντάσεως 10 A

8801.λ1.λ2 λ3

Ευρώ (Αριθμητικά): 7,49

(Ολογράφως) : επτά και σαράντα εννέα λεπτά

A.T. : 36

Άρθρο : ATHE N18776.1.3 Πλαστικό κανάλι διανομής 30x14 mm

Κωδικός αναθεώρησης: ΗΛΜ 47

Κανάλι διανομής κλειστό πλαστικό λευκής απόχρωσης διαστάσεων 30x14 χιλ.με

(1 m)

Διατομή 30x14 mm

Ευρώ (Αριθμητικά): 3,99
(Ολογράφως) : τρία και ενενήντα εννέα λεπτά

A.T. : 37

Άρθρο : ΑΤΗΕ 9346 Ψηφιακός ημερήσιος - εβδομαδιαίος χρονοδιακόπτης ράγας

Κωδικός αναθεώρησης: ΗΛΜ 53

Χρονοδιακόπτης δικτύου ηλεκτροφωτισμού , δηλαδή προμήθεια, μεταφορά και σύνδεση ενός χρονοδιακόπτη με ωρολογιακό μηχανισμό και με εφεδρία 12 ωρών μέσα σε πλαστικό κιβώτιο για τον έλεγχο και προγραμματισμό έναρξης-παύσης λειτουργίας των κυκλωμάτων φωτισμού των αιθουσών και των κοινόχρηστων βοηθ. χώρων, με όλα τα υλικά και μικροϋλικά και την εργασία εγκαταστάσεως και συνδέσεως καθώς και τις δοκιμές για παράδοση σε κανονική λειτουργία συνδεδεμένο στον πίνακα και σε κατάσταση πλήρους λειτουργίας για την αφή και σβέση φωτισμού.
(1 τεμ)

Ευρώ (Αριθμητικά): 91,07
(Ολογράφως) : ενενήντα ένα και επτά λεπτά

A.T. : 38

Άρθρο : ΑΤΗΕ Ν8840.1.10.1 Ηλεκτρικός πίνακας από χαλυβδοέλασμα 'ντεκαπτε' και μορφοσίδηρο

Κωδικός αναθεώρησης: ΗΛΜ 52

Ηλεκτρικός πίνακας χωνευτός πλήρης σύμφωνα με τα σχέδια με όλα τα όργανά του για την καλή λειτουργία του χώρου δηλ. (διακόπτες, ασφάλειες, ενδεικτικές λυχνίες, προστασία απο υπερτάσεις κλπ) αλλά και με τα απαραίτητα στηρίγματα, οπές εισόδου και εξόδου των ηλεκτρικών γραμμών, ακροδέκτες, καλωδιώσεις εσωτερικής συνδεσμολογίας κλπ μικροϋλικά καθώς και τον χρωματισμό των μεταλλικών μερών αυτού με βασικό χρώμα, στόκο πιστολίου και δύο στρώματα εψημένου βερνικοχρώματος, δηλαδή προμήθεια και εργασία εσωτερικής συνδεσμολογίας των οργάνων, διάνοιξη οπής ερμαρίου, εντοιχισή και στερέωση ή στερέωση επί του τοίχου με πακτούμενα σιδηρά ελάσματα, συνδέσεως των εισερχομένων και απερχομένων γραμμών καθώς και κάθε εργασία γιά τη δοκιμή και παράδοση σε λειτουργία .
(1 τεμ)
διαστάσεων 35X25 εκ.

Ευρώ (Αριθμητικά): 180,00
(Ολογράφως) : εκατόν ογδόντα

A.T. : 39

Άρθρο : ΑΤΗΕ Ν8973.3.3.13 Φωτιστικό σώμα γραμμικό LED 28 w 1160 X187 mm ,3100 lm,4000 K.

Κωδικός αναθεώρησης: ΗΛΜ 59

Προμήθεια και εγκατάσταση ενός φωτιστικού σώματος γραμμικό led 28 W με περσίδες ,με κατοπτρικό παραβολικό ανακλαστήρα αλουμινίου ,υψηλής ενεργειακής απόδοσης με πιστοποίηση κατα ENEC. και υλικό πλακετίας από ανοξείδωτο ατσάλι AISI 304 και με σύστημα συγκράτησης- στήριξης ηλεκτροστατικά βαμμένο με πούδρα χαμηλής περιεκτικότητας χαλκού.

Ο μετασχηματιστής είναι ηλεκτρονικός

Οπτική μονάδα:

Η οπτική μονάδα, οι ανακλαστήρες της οπτικής μονάδας είναι κατασκευασμένοι απο αλουμίνιο 99,85% καθαρότητας .

Οθόνη

Το φωτιστικό θα είναι IP20

Βαθμός προστασίας στην κρούση: IK07

Κλάση μόνωσης I.

Ηλεκτρικά χαρακτηριστικά

Ονομαστική τάση 220-240V

Μέση ωφέλιμη διάρκεια ζωής L90B10 50.000 h

Πρότυπα

Το φωτιστικό θα είναι σύμφωνο με : CE ΚΑΙ ENEC

ENEC (IMQ)

Πιστοποιήσεις και εκθέσεις δοκιμών

Οι πιστοποιήσεις που θα διαθέτει είναι CE Certificate, ENEC Certificate, UL

Εγγύηση φωτιστικού : 5 έτη

Ισχύς : 28W

Απόδοση : 3100 lm min περίπου /4000k

Η επιλογή k (χρωματικής απόδοσης) θα είναι 4000K.

ενδεικτικού τύπου RANA LED 1200 SYLVANIA ή άλλου ισοδύναμου τύπου.

(1 τεμ)

Ευρώ (Αριθμητικά): 154,01

(Ολογράφως) : εκατόν πενήντα τέσσερα και ένα λεπτό

A.T. : 40

Άρθρο : ATHE N8973.3.3.24 Φωτιστικό σώμα οροφής στρογγυλό ή γραμμικό με λαμπήρα LED 18 w

Κωδικός αναθεώρησης: HΛM 59

Προμήθεια και εγκατάσταση ενός φωτιστικού σώματος οροφής στρογγυλό ή γραμμικό led 18 W με περίβλημα από αλουμίνιο .

Ο μετασχηματιστής είναι ηλεκτρονικός

γωνία ακτινοβολίας 100ο

το κάλυμμα από οπαλίνα

Το φωτιστικό θα είναι IP20

Βαθμός προστασίας στην κρούση: IK02

Κλάση μόνωσης I.

Ηλεκτρικά χαρακτηριστικά

Ονομαστική τάση 100-240V

Μέση ωφέλιμη διάρκεια ζωής 25000 h

ενεργειακή κλάση A

Πρότυπα

Το φωτιστικό θα είναι σύμφωνο με : CE ΚΑΙ ENEC

ENEC (IMQ)

Πιστοποιήσεις και εκθέσεις δοκιμών

Οι πιστοποιήσεις που θα διαθέτει είναι CE Certificate, ENEC Certificate, UL

Εγγύηση φωτιστικού : 5 έτη

Ισχύς : 18W

Απόδοση : 1130 lm min περίπου /4000k

Η επιλογή k (χρωματικής απόδοσης) θα είναι 4000K.

ενδεικτικού τύπου COOLIGHT/DOWNLIGHT PHILIPS ή άλλου ισοδύναμου τύπου.

(1 τεμ)

Ευρώ (Αριθμητικά): 50,99

(Ολογράφως) : πενήντα και ενενήντα εννέα λεπτά

A.T. : 41

Άρθρο : ATHE N8840.1.6 Ηλεκτρικός πίνακας τριφασικός από χαλυβδοέλασμα 'ντεκαπέ' και μορφοσίδηρο με πόρτα προστασίας IP55, χωνευτός 45X65X18

Κωδικός αναθεώρησης: HΛM 52

Ηλεκτρικός πίνακας από χαλυβδοέλασμα 'ντεκαπέ' και μορφοσίδηρο με πόρτα προστασίας IP55 με κλειδαριά, χωνευτός, τριφασικός, διαστάσεων 45X65X18 σύμφωνα με το μονογραμμικό ηλεκτρικό σχέδιο πλήρης με τα όργανά του (ρελέ διαφυγής διακόπτες, ασφάλειες, ενδεικτικές λυχνίες, προστασία από υπερτάσεις κλπ) με γενικό όργανο ασφάλισης, αλλά και με τα απαραίτητα στηρίγματα, οπές εισόδου και εξόδου των ηλεκτρικών γραμμών, ακροδέκτες, καλωδιώσεις εσωτερικής συνδεσμολογίας κλπ μικροϋλικά καθώς και τον χρωματισμό των μεταλλικών μερών αυτού με βασικό χρώμα, στόκο πιστολίου και δύο στρώματα εψημένου βερνικοχρώματος, δηλαδή προμήθεια και εργασία εσωτερικής συνδεσμολογίας των οργάνων, διάνοιξη οπής ερμαρίου, και στερέωση επί του τοίχου με πακτούμενα σιδηρά ελάσματα, συνδέσεις των εισερχομένων και απερχομένων γραμμών καθώς και κάθε εργασία για τη δοκιμή και παράδοση σε λειτουργία περιλαμβάνονται : ΠΙΝΑΚΑΣ ΑΝΤΛΙΟΣΤΑΣΙΟΥ, ΠΙΝΑΚΑΣ ΜΗΧΑΝΟΣΤΑΣΙΟΥ.

(1 τεμ)

N.8840.4.1 Διαστάσεων 45X65X18 cm

Ευρώ (Αριθμητικά): 249,28

(Ολογράφως) : διακόσια σαράντα εννέα και είκοσι οκτώ λεπτά

A.T. :42

Άρθρο : ΑΤΗΕ Ν18840.2.1 Ηλεκτρικός πίνακας επίτοιχος

Κωδικός αναθεώρησης: ΗΛΜ 52

Ηλεκτρικός πίνακας επίτοιχος ή χωνευτός(όπου αυτό απαιτείται) διαστάσεων 35x25 με τα όργανά του (διακόπτες, ασφάλειες, ενδεικτικές λυχνίες, προστασία απο υπερτάσεις κλπ) αλλά με τα απαραίτητα στηρίγματα, οπές εισόδου και εξόδου των ηλεκτρικών γραμμών, ακροδέκτες, καλωδιώσεις εσωτερικής συνδεσμολογίας κλπ μικροϋλικά, δηλαδή προμήθεια και εργασία εσωτερικής συνδεσμολογίας των οργάνων, διάνοιξη οπής ερμαρίου, εντοίχιση και στερέωση ή στερέωση επί του τοίχου με πακτούμενα σιδηρά ελάσματα, συνδέσεως των εισερχομένων και απερχομένων γραμμών καθώς και κάθε εργασία για τη δοκιμή και παράδοση σε λειτουργία (1 τεμ)

Ευρώ (Αριθμητικά): 283,42

(Ολογράφως) : διακόσια ογδόντα τρία και σαράντα δύο λεπτά

A.T. :43

Άρθρο : ΑΤΗΕ Ν8840.1.2.3 Ηλεκτρικός πίνακας τριφασικός από χαλυβδοέλασμα 'ντεκαπέ' και μορφοσίδηρο με πόρτα προστασίας Ρ30 εντοιχισμένος, πλήρης με τα όργανά του, διαστάσεων 32x55 cm

Κωδικός αναθεώρησης: ΗΛΜ 52

Ηλεκτρικός πίνακας τριφασικός από χαλυβδοέλασμα 'ντεκαπέ' και μορφοσίδηρο πλήρης με τα όργανά του σύμφωνα με το μονογραμμικό ηλεκτρικό σχέδιο (ρελέ προστασίας, διακόπτες, ασφάλειες, ενδεικτικές λυχνίες, προστασία απο υπερτάσεις κλπ), με όργανο ασφάλισης εντάσεως 80 Α, αλλά και με τα απαραίτητα στηρίγματα, οπές εισόδου και εξόδου των ηλεκτρικών γραμμών, ακροδέκτες, καλωδιώσεις εσωτερικής συνδεσμολογίας κλπ μικροϋλικά καθώς και τον χρωματισμό των μεταλλικών μερών αυτού με βασικό χρώμα, στόκο πιστολίου και δύο στρώματα εψημένου βερνικοχρώματος, δηλαδή προμήθεια και εργασία εσωτερικής συνδεσμολογίας των οργάνων, διάνοιξη οπής ερμαρίου, εντοίχιση και στερέωση ή στερέωση επί του τοίχου με πακτούμενα σιδηρά ελάσματα, συνδέσεως των εισερχομένων και απερχομένων γραμμών καθώς και κάθε εργασία για τη δοκιμή και παράδοση σε λειτουργία (1 τεμ)

N.8840.1.2 Διαστάσεων 32x55 cm

Ευρώ (Αριθμητικά): 404,21

(Ολογράφως) : τετρακόσια τέσσερα και είκοσι ένα λεπτά

A.T. :44

Άρθρο : ΑΤΗΕ Ν18972.2.1 Αποξήλωση φωτιστικού σώματος

Κωδικός αναθεώρησης: ΗΛΜ 103

Αποξήλωση φωτιστικού σώματος δηλαδή η εργασία εξαγωγής του φωτιστικού σώματος με την απαιτούμενη τεχνική ώστε να μην καταστραφούν τα υπάρχοντα σε αυτό χρήσιμα εξαρτήματα και παράδοση στις αποθήκες της υπηρεσίας . (1 τεμ)

N.9431.1 Ύψος αποξήλωσης από 3 μ.
έως 12 μ.

9431.11.2 Ισχύος έως 250 W

Ευρώ (Αριθμητικά): 11,01

(Ολογράφως) : έντεκα και ένα λεπτό

A.T. :45**Άρθρο : ATHE N.8797.6 Ανιχνευτής κίνησης 2 κυκλωμάτων και μονάδα ελέγχου.****Κωδικός αναθεώρησης: ΗΛΜ 62**

Ανιχνευτής κίνησης 2 κυκλωμάτων και μονάδα ελέγχου με όλα τα υλικά και μικροϋλικά και την εργασία εγκαταστάσεως και συνδέσεως καθώς και τις δοκιμές για παράδοση σε κανονική λειτουργία. Ο έλεγχος παρουσίας θα επιτυγχάνεται με αισθητήρες παρουσίας οι οποίοι σβήνουν τα φώτα όταν δεν ανιχνεύσουν κίνηση στο χώρο για ένα προκαθορισμένο χρονικό διάστημα. Όταν ανιχνεύσουν κίνηση θα επαναφέρουν τα φώτα σε λειτουργία. Σε μερικές περιπτώσεις (μόνο off-συστήματα) τα φώτα θα παραμένουν σβηστά.

Ο αισθητήρας παρουσίας μπορεί να είναι είτε αυτόνομος είτε συνδεδεμένος σε σύστημα ελέγχου και μπορεί να τοποθετηθεί σε τοίχο ή σε οροφή. Αποτελείται από ένα υπέρυθρο αισθητήρα κίνησης ο οποίος μπορεί να είναι ενσωματωμένος στο φωτιστικό ή να ελέγχει μια ομάδα φωτιστικών. Ο αισθητήρας ανιχνεύει την παρουσία ανθρώπων σε ένα χώρο και αυτόματα ενεργοποιεί το σύστημα τεχνητού φωτισμού.

Η επιφάνεια κάλυψης θα πρέπει να είναι περίπου 45 m², δυνατότητα ρύθμισης φωτεινότητας: 1 - 1000 lux και χρόνος: 5 sec - 30 min.

Σύστημα ελέγχου - αυτόνομος ανιχνευτής για 2 κυκλώματα

Η μονάδα ελέγχου θα είναι για 2 κυκλώματα φωτισμού ON/OFF θα φέρει 1 είσοδος για ανιχνευτή και 2 βοηθητικές εισόδους, καθώς και 2 έξοδοι 16 A, ενώ θα επιτρέπει τον έλεγχο φορτίων 500 VA οικονομικοί λαμπτήρες φθορισμού και LEDs.

(1 τεμ)

Ευρώ (Αριθμητικά): 115,42**(Ολογράφως) : εκατόν δέκα πέντε και σαράντα δύο λεπτά****A.T. :46****Άρθρο : ATHE N18735.10 Κυτίο διακλαδώσεως IPX5****Κωδικός αναθεώρησης: ΗΛΜ 41**

Κυτίο διακλαδώσεως, οιονδήποτε διαστάσεων ορατό ή εντοιχισμένο, έως τεσσάρων εξόδων προστασίας IPX5 δηλαδή σωλήνας κυτίο και μικροϋλικά (γύψος, πίσσα μονωτική, κανάβα, μινίο, ξύλινα τακάκια, βίδες, μαστοί διαστολές, συστολές, κόντρα, παξιμάδια, τάπες) επί τόπου και εργασία πλήρους εγκαταστάσεως και συνδέσεως.

(1 τεμ)

Ευρώ (Αριθμητικά): 4,41**(Ολογράφως) : τέσσερα και σαράντα ένα λεπτά****A.T. :47****Άρθρο : ATHE N19342.1.3 Αποξήλωση και επανεγκατάσταση αλεξικεραυνου****Κωδικός αναθεώρησης: ΗΛΜ 5**

Αποξήλωση και επανεγκατάσταση αλεξικεραυνου τύπου κλωβού με αποκατάσταση όλων των φθαρμένων τμημάτων (ακίδων, αγωγών, γειώσεων, στηριγμάτων κ.λ.π.) σύμφωνα με τα σχέδια και τις τεχνικές προδιαγραφές

(1 τεμ)

Ευρώ (Αριθμητικά): 11.207,35**(Ολογράφως) : έντεκα χιλιάδες διακόσια επτά και τριάντα πέντε λεπτά****A.T. :48****Άρθρο : ATHE N18647 Χρονο-θερμοστάτης χώρου εβδομαδιαίος, ηλεκτρονικός, επίτοιχος, με οθόνη υγρών κρυστάλλων****Κωδικός αναθεώρησης: ΗΛΜ 12**

Επίτοιχος εβδομαδιαίος ηλεκτρονικός χρονοθερμοστάτης της σειράς με οθόνη υγρών κρυστάλλων για την ένδειξη των λειτουργιών και τις θερμοκρασίας του χώρου, τρόπου λειτουργίας: αυτόματη εβδομαδιαία λειτουργία με ανεξάρτητο προγραμματισμό για κάθε ημέρα από Δευτέρα έως Κυριακή, συνεχώς κανονική θερμοκρασία και συνεχώς μειωμένη θερμοκρασία, ήτοι θερμοστάτης χώρου με τα μικροϋλικά και την εργασία πλήρους εγκαταστάσεως, συνδέσεως και ρυθμίσεως παραδοτέος σε πλήρη

και κανονική λειτουργία
(1 τεμ)

Ευρώ (Αριθμητικά): 127,50
(Ολογράφως) : εκατόν είκοσι επτά και πενήντα λεπτά

A.T. : 49

Άρθρο : ATHE 8034.1 Σιδηροσωλήνας μαύρος με ραφή διαμέτρου Φ 1/2 ins

Κωδικός αναθεώρησης: HLM 4

Σιδηροσωλήνας μαύρος με ραφή ISO - MEDIUM βαρύς (πράσινη ετικέττα), τοποθετημένος πλήρως σε εγκατάσταση κεντρικής θερμάνσεως. Συμπεριλαμβάνονται όλα τα ειδικά τεμάχια (μούφες, γωνίες, καμπύλες, συστολές, ταύ, κλπ ενισχυμένες κορδονάτες) πλην των ρακόρ και της εργασίας πλήρους εγκαταστάσεως και δοκιμών πίεσεως και λειτουργίας
(1 m)

8034. 1 Διαμέτρου 1/2 ins

Ευρώ (Αριθμητικά): 13,61
(Ολογράφως) : δέκα τρία και εξήντα ένα λεπτά

A.T. : 50

Άρθρο : ATHE 8034.2 Σιδηροσωλήνας μαύρος με ραφή διαμέτρου Φ 3/4 ins

Κωδικός αναθεώρησης: HLM 4

Σιδηροσωλήνας μαύρος με ραφή ISO - MEDIUM βαρύς (πράσινη ετικέττα), τοποθετημένος πλήρως σε εγκατάσταση κεντρικής θερμάνσεως. Συμπεριλαμβάνονται όλα τα ειδικά τεμάχια (μούφες, γωνίες, καμπύλες, συστολές, ταύ, κλπ ενισχυμένες κορδονάτες) πλην των ρακόρ και της εργασίας πλήρους εγκαταστάσεως και δοκιμών πίεσεως και λειτουργίας
(1 m)

8034. 2 Διαμέτρου 3/4 ins

Ευρώ (Αριθμητικά): 15,96
(Ολογράφως) : δέκα πέντε και ενενήντα έξι λεπτά

A.T. : 51

Άρθρο : ATHE 8034.3 Σιδηροσωλήνας μαύρος με ραφή διαμέτρου Φ 1 ins

Κωδικός αναθεώρησης: HLM 4

Σιδηροσωλήνας μαύρος με ραφή ISO - MEDIUM βαρύς (πράσινη ετικέττα), τοποθετημένος πλήρως σε εγκατάσταση κεντρικής θερμάνσεως. Συμπεριλαμβάνονται όλα τα ειδικά τεμάχια (μούφες, γωνίες, καμπύλες, συστολές, ταύ, κλπ ενισχυμένες κορδονάτες) πλην των ρακόρ και της εργασίας πλήρους εγκαταστάσεως και δοκιμών πίεσεως και λειτουργίας
(1 m)

8034. 3 Διαμέτρου 1 ins

Ευρώ (Αριθμητικά): 19,63
(Ολογράφως) : δέκα εννέα και εξήντα τρία λεπτά

A.T. : 52

Άρθρο : ATHE 8038.14 Χαλυβδοσωλήνας μαύρος χωρίς ραφή διαμέτρου Φ 70/76 mm

Κωδικός αναθεώρησης: HLM 6

Χαλυβδοσωλήνας μαύρος χωρίς ραφή τοποθετημένος πλήρως σε εγκατάσταση κεντρικής θερμάνσεως - κλιματισμού. Συμπεριλαμβάνονται όλα τα ειδικά τεμάχια συνδέσεως και τα υλικά στήριξης συγκολλήσεως κλπ και η εργασία πλήρους εγκαταστάσεως, συγκολλήσεως και δοκιμές πίεσεως και λειτουργίας
(1 m)

8038. 14 Διαμέτρου 70/ 76 mm

Ευρώ (Αριθμητικά): 58,32
(Ολογράφως) : πενήντα οκτώ και τριάντα δύο λεπτά

A.T. : 53

Άρθρο : ATHE N18432 Θερμαντικά σώματα τύπου πάνελ (με επιδιόρθωση σωληνώσεων)

Κωδικός αναθεώρησης: HΛM 26

Θερμαντικά σώματα τύπου πάνελ εγχώρια ή οίκου του εξωτερικού, χαλύβδινα βαμμένα με πάχος ελάσματος 1,25 mm κατά EN 10131, με τις διαστάσεις όπως ακριβώς φαίνονται στα σχέδια, με αποδόσεις πιστοποιημένες κατά DIN EN 442 με ηλεκτροστατική βαφή, πλήρως εγκατεστημένα, δηλαδή σώματα, στηρίγματα τοίχου ή δαπέδου και μικρούλικά επί τόπου και εργασία πλήρους εγκαταστάσεως. Θα είναι ενδεικτικού τύπου Diaosm ή άλλου ισοδύναμου τύπου. Περιλαμβάνονται και οι απαραίτητες τροποποιήσεις και επιδιορθώσεις σωληνώσεων από μάρτη σιδηροσωλήνα 1/2 " είτε για την προσαρμογή του δικτύου από τα κλασσικά στα νέα σώματα είτε για αντικατάσταση οξειδωμένων τμημάτων.
 (1 Kcal/h)

Ευρώ (Αριθμητικά): 0,23
(Ολογράφως) : είκοσι τρία λεπτά

A.T. : 54

Άρθρο : ATHE N18447 Βαλβίδα εξαερισμού θερμαντικών σωμάτων, ορειχάλκινη επνικελωμένη διαμ.1/4 ins

Κωδικός αναθεώρησης: HΛM 11

Βαλβίδα εξαερισμού θερμαντικών σωμάτων, ορειχάλκινη επνικελωμένη διαμ.1/4 ins πλήρως τοποθετημένη σε εγκατάσταση κεντρικής θερμάνσεως, σε πάμα θερμαντικού σώματος ή σε σωλήνα κλπ. Συμπεριλαμβάνονται τα υλικά συνδέσεως, στερεώσεως κλπ και η εργασία διανοίξεως και ελικοτομήσεως της οπής στηρίξεως
 (1 τεμ)

Ευρώ (Αριθμητικά): 5,99
(Ολογράφως) : πέντε και ενενήντα εννέα λεπτά

A.T. : 55

Άρθρο : ATHE 8035.2 Ρακόρ χαλύβδινο κωνικό μαύρο διαμέτρου Φ 3/4 ins

Κωδικός αναθεώρησης: HΛM 6

Ρακόρ χαλύβδινο κωνικό μαύρο πλήρως τοποθετημένο σε εγκατάσταση κεντρικής θερμάνσεως. Συμπεριλαμβάνονται τα υλικά συνδέσεως
 (1 τεμ)

8035. 2 Διαμέτρου 3/4 ins

Ευρώ (Αριθμητικά): 9,78
(Ολογράφως) : εννέα και εβδομήντα οκτώ λεπτά

A.T. : 56

Άρθρο : ATHE N.8605.2 Κυκλοφορητής νερού , υψηλής απόδοσης παροχής εως 45 m3/h

Κωδικός αναθεώρησης: HΛM 21

Κυκλοφορητής υψηλής απόδοσης (βιδωτής ή φλαντζωτής σύνδεσης), υγρού ρότορα , κινητήρα EC με αυτόματη προσαρμογή ισχύος. ενδεικτικού τύπου wilo stratos 80/1-12 ή 'αλλου ισοδύναμου τύπου, με κινητήρα EC ανθεκτικό σε ρεύμα εμπλοκής και ενσωματωμένο ηλεκτρονικό έλεγχο ισχύος, με ονομαστική διάμετρο σύνδεσης 80 , Περιοχή ονομαστικού μονομετρικού 1-12 , απόδοση έως 45 m3/h , Δείκτη ενεργειακής απόδοσης (EEI) ≤ 0,20 , συμμόρφωση με ηλεκτρομαγνητική συμβατότητα κατά EN 61800-3 , Εκπομπή παρεμβολών EN 61000-6-3 , Αντοχή σε παρεμβολές EN 61000-6-2 για θερμοκρασία αντιλούμενου υγρού -10°C έως +110°C, Ηλεκτρική σύνδεση 1~230 V, 50 Hz, Βαθμός προστασίας IP X4 D, Μέγιστη πίεση λειτουργίας 6/10 bar για εγκατάσταση κεντρικής θερμάνσεως. Ο τρόπος λειτουργίας θα είναι είτε για λειτουργία σταθερών στροφών , είτε για σταθερή διαφορική πίεση είτε για μεταβαλλόμενη διαφορική πίεση , θα έχει χειροκίνητη λειτουργία για ρύθμιση του τρόπου λειτουργίας, ρύθμιση της ονομαστικής διαφορικής πίεσης, ρύθμιση αυτόματης μετάβασης σε μειωμένο πρόγραμμα λειτουργίας ρύθμιση της αντλίας ON/OFF, ρύθμιση αριθμού στροφών. Θα διαθέτει αυτόματες λειτουργίες για

αδιαβάθμητη προσαρμογή ισχύος ανάλογα με τον τρόπο λειτουργίας
αυτόματη μετάβαση σε μειωμένο πρόγραμμα λειτουργίας, λειτουργία απεμπλοκής, ομαλή
εκκίνηση, πλήρης προστασία κινητήρα με ενσωματωμένο ηλεκτρονικό σύστημα διέγερσης, θα διαθέτει
λειτουργίες αναγγελίας και ένδειξης όπως γενικό μήνυμα βλάβης, μεμονωμένο μήνυμα
λειτουργίας, λυχνία ένδειξης βλάβης, οθόνη LCD ένδειξης στοιχείων αντλίας και κωδικών
σφαλμάτων, θα έχει εξοπλισμό με θέση κλειδιού στο σώμα της αντλίας γρήγορη ηλεκτρική σύνδεση
με το βύσμα, λειτουργία εξαέρωσης, μοτέρ ανθεκτικό σε ρεύμα εμπλοκής και φίλτρο σωματιδίων. Τα
υλικά κατασκευής Κέλυφος αντλίας: Ψυτοσίδηρος (EN-GJL-250) Πτερωτή: Πλαστικό (PP - 40% GF)
Άξονας αντλίας: Ανοξείδωτος χάλυβας Έδρανα: Άνθρακας, εμποτισμένος με μέταλλο. Δηλαδή
περιλαμβάνονται κυκλοφορητής, εξαρτήματα και μικροϋλικά επί τόπου και εργασία τοποθέτησης,
συνδέσεως με το δίκτυο σωληνώσεων νερού με φλάντζες ή ρακόρ και το ηλεκτρικό δίκτυο, δοκιμών
λειτουργίας και πλήρους εγκαταστάσεως.

(1 τεμ)

Ευρώ (Αριθμητικά): 4.664,49

(Ολογράφως): τέσσερις χιλιάδες εξακόσια εξήντα τέσσερα και σαράντα εννέα λεπτά

A.T. : 57

Άρθρο : ATHE N18972.2.2 Αποξήλωση λεβητοστασίου

Κωδικός αναθεώρησης: HΛM 103

Αποξήλωση υπάρχοντος λεβητοστασίου δηλ. λέβητα, καυστήρα, κυκλοφορητή, δοχείου
διαστολής, μικροεξαρτημάτων, καθαρισμός του χώρου και μεταφορά των μη άχρηστων υλικών τους
και παράδοση στις αποθήκες της υπηρεσίας. Περιλαμβάνεται και η εκκένωση του δικτύου.

(1 τεμ)

9431.1 Ύψος αποξήλωσης 4 400

9431.11.2 Ισχύος

Ευρώ (Αριθμητικά): 404,14

(Ολογράφως): τετρακόσια τέσσερα και δέκα τέσσερα λεπτά

A.T. : 58

Άρθρο : ATHE N19392.3.10 Αποξήλωση Θερμαντικού σωματος

Κωδικός αναθεώρησης: HΛM 26

Αποξήλωση και μεταφορά στις αποθήκες του Δήμου των θερμαντικών σωμάτων κτιρίου
.Περιλαμβάνεται και η εκκένωση της εγκατάστασης θέρμανσης απο το νερό.

(1 τεμ)

Ευρώ (Αριθμητικά): 36,71

(Ολογράφως): τριάντα έξι και εβδομήντα ένα λεπτά

A.T. : 59

Άρθρο : ATHE N18264 θερμοστατική κεφαλή σώματος

Κωδικός αναθεώρησης: HΛM 12

Θερμοστατική κεφαλή θερμαντικού σώματος, με διακόπτη δισωλήνιου δηλαδή προμήθεια,
προσκόμιση, εγκατάσταση, ρύθμιση και παράδοση σε κανονική λειτουργία
(1 τεμ)

N\8624 Ονομ. διαμέτρου 1/2 in

Ευρώ (Αριθμητικά): 45,93

(Ολογράφως): σαράντα πέντε και ενενήντα τρία λεπτά

A.T. : 60**Άρθρο : ATHE N18693.1.1.3 Τροποποίηση συλλεκτή λεβητοστασίου****Κωδικός αναθεώρησης: ΗΛΜ 28**

Τροποποίηση συλλεκτή λεβητοστασίου πλήρης
 Περιλαμβάνει: α) εκκένωση της εγκατάστασης (του νερού) β) αποξήλωση του παλιού συλλέκτη
 προσαγωγής -επιστροφής και όλων των μικρούλικών γ) εγκατάσταση νέου συλλέκτη προσαγωγής -
 επιστροφής , ανάλογου με τον υπάρχοντα συλλέκτη ή άλλου μετά απο υπόδειξη της υπηρεσίας , απο
 μαύρη σιδηροσωλήνα με τις απαραίτητες βάννες για απομόνωση των κλάδων, βάννες αντεπιστροφής
 όλων των κλάδων , δ) τοποθέτηση των κατάλληλων οργάνων αυτοματισμού και εξαρτησικών ε) το
 βάψιμο των σωληνώσεων ζ) πλήρωση της εγκατάστασης με νερό , εξαερώσεις κ.λ.π.Η) εγκατάσταση
 νέου αυτόματου πλήρωσης και μανόμετρου θ) τις απαραίτητες δοκιμές δηλαδή προμήθεια, προσκόμιση
 και εγκατάσταση όλων των πιό πάνω κυρίων και βοηθητικών υλικών με τα
 απαιτούμενα μικροϋλικά και την εργασία για την σύνδεση με τους κεντρικούς
 κλάδους θερμάνσεως, ρύθμιση και παράδοση της όλης εγκαταστάσεως σε πλήρη και
 κανονική λειτουργία
 (1 τεμ)

Ευρώ (Αριθμητικά): 1.099,96**(Ολογράφως) : χίλια ενενήντα εννέα και ενενήντα έξι λεπτά****A.T. : 61****Άρθρο : ATHE N8693.2 Εγκατάσταση λεβητοστασίου με συστοιχία 3 επιτοιχων λεβήτων συμπυκνωμάτων απόδοσης 265 KW (100+100+65).****Κωδικός αναθεώρησης: ΗΛΜ 28**

Εγκατάσταση λεβητοστασίου με συστοιχία 3 επίτοιχων λεβήτων συμπυκνωμάτων ονομαστικής
 ισχύος 265 kw (100+100+65).
 Περιλαμβάνει: α) Συστοιχία τριών (3) λεβήτων, με σώμα λέβητα από κράμα Al/Si όπου ο καθένας θα
 έχει κυλιόμενη απόδοση θέρμανσης 17 - 100% , , με ενσωματωμένο ανοξειδωτο καυστήρα αερίου,
 και συμπαγή, υψηλής απόδοσης εναλλάκτη θερμότητας με αισθητήριο θερμοκρασίας β) τον θερμικό
 διαχωριστή, τις σωληνώσεις γ) τον κυκλοφορητή για το πρωτεύον κύκλωμα του κάθε λέβητα , δ)
 δύο βάννες εκατέρωθεν του κάθε κυκλοφορητή και μανόμετρα
 ε) δύο δοχεία διαστολής των 200 λιτρων έκαστο και τον αυτόματο πλήρωσης στ) κοινή καπνοδόχος απο
 πολυπροπυλένιο με τους επιμέρους καπναγωγούς ομοίως απο πολυπροπυλένιο τα ντάμπερ, την εξωτερική
 επένδυση της καπνοδόχου απο ανοξειδωτη λαμαρίνα , το αντιανεμικό καπέλλο, τους αυτοματισμούς για
 τη λειτουργία των ντάμπερ ζ) όλους τους αυτοματισμούς με τον ελεγκτή-αντιστάθμιση , τα
 αισθητήρια, τους θερμοστάτες κ.λ.π. για τον έλεγχο λειτουργίας της συστοιχίας λεβήτων και την
 οικονομική λειτουργία της σύμφωνα με τις υποδείξεις της υπηρεσίας θ) τον στεγανό
 ηλεκτρικό πίνακα κινήσεως του λεβητοστασίου, ι) την ηλεκτρική εγκατάσταση κινήσεως του
 λεβητοστασίου από τον πίνακα κινήσεως μέχρι τους καυστήρες, τους κυκλοφορητές, και τα
 όργανα ασφαλείας και αυτόματης λειτουργίας αυτών και ια) τον σωλήνα αερίου τροφοδοτήσεως των
 καυστήρων με βάννα διακοπής και την απαιτούμενη χαλκοσύνδεση για την σύνδεσή του με τον
 καυστήρα, δηλαδή προμήθεια, προσκόμιση και εγκατάσταση όλων των πιό πάνω κυρίων και
 βοηθητικών υλικών με τα απαιτούμενα μικροϋλικά και την εργασία για την σύνδεση με
 τους κεντρικούς κλάδους θερμάνσεως, την ηλεκτρική γραμμή μονώσεως του λεβητοστασίου,
 ρύθμιση και παράδοση της όλης εγκαταστάσεως σε πλήρη και κανονική λειτουργία. Οι λέβητες θα
 είναι Ευρωπαϊκής κατασκευής σύμφωνα με τις προδιαγραφές της υπηρεσίας και θα φέρουν τις
 πιστοποιήσεις CE για την Ευρώπη.
 Ο κάθε λέβητας θα είναι ενδεικτικού τύπου VAILANT ,de dietrich ,baxi Εή άλλου ισοδύναμου τύπου.
 Περιλαμβάνονται η μελέτη αερίου μαζί με τον υπολογισμό των καπνοδοχων απο πολυπροπυλένιο,
 εγκεκριμένη απο την ΕΔΑ ΘΕΣΣ

(1 τεμ)

Ευρώ (Αριθμητικά): 35.582,63**(Ολογράφως) : τριάντα πέντε χιλιάδες πεντακόσια ογδόντα δύο και εξήντα τρία λεπτά****A.T. : 62****Άρθρο : ATHE N8445 Ρυθμιστική βαλβίδα θερμαντικού σώματος****Κωδικός αναθεώρησης: ΗΛΜ 11**

Ρυθμιστική βαλβίδα θερμαντικού σώματος ορειχάλκινη, διπλής ρυθμίσεως με
 χειρολαβή και εσωτερικό μανδύα, πλήρως τοποθετημένη
 (1 τεμ)

8445.1 Διαμέτρου 1/2 ins

Ευρώ (Αριθμητικά): 7,62
(Ολογράφως) : επτά και εξήντα δύο λεπτά

A.T. : 63

Άρθρο : ATHE N18621.4.1 Σύστημα αυτομάτου ελέγχου στεγανότητας των βαλβίδων VPS (Valve Proving System)

Κωδικός αναθεώρησης: HLM 11

Σύστημα αυτομάτου ελέγχου στεγανότητας των βαλβίδων VPS (Valve Proving System) το οποίο ελέγχει την στεγανότητα των ηλεκτρομαγνητικών βαλβίδων αερίου του καυστήρα πριν την εκκίνηση λειτουργίας του ανεμιστήρα και των λοιπών λειτουργιών του καυστήρα. P max 500 mbar.

Ο αυτόματος έλεγχος στεγανότητας (VPS) πρέπει να είναι πιστοποιημένος κατά EN1643, CE-0085 AP0168, CE-0036 και κατά Gas Appliance Directive GAD 90/396, Pressure Equipment Directive PED 97/23 και να είναι κατάλληλος για τις οικογένειες αερίων 1, 2 και 3 όπως και για άλλα ουδέτερα καύσιμα αέρια.

Ο αυτόματος έλεγχος στεγανότητας (VPS) έχει τη δυνατότητα παρακολούθησης της στεγανότητας της λειτουργίας των βαλβίδων από απόσταση. Είναι κατάλληλος και για TRD systems.

Περιλαμβάνεται η προμήθεια και εγκατάσταση (1 τεμ)

N\8621.4.1 Διαμέτρου 2 1/2 ins

Ευρώ (Αριθμητικά): 703,42
(Ολογράφως) : επτακόσια τρία και σαράντα δύο λεπτά

A.T. : 64

Άρθρο : ATHE N18477.3.5 Ηλεκτροβαλβίδα αερίου διαμέτρου 3 ins

Κωδικός αναθεώρησης: HLM 12

Ηλεκτροβαλβίδα αερίου διαμέτρου 3 ins με ελατήριο με θερμοκρασία λειτουργίας από -15 έως 60 βαθμούς κελσίου με μέγιστη

πίεση λειτουργίας (MOP) 500mbar / 6bar , με υλικό κορμού από χυτό αλουμίνιο (UNI EN 1706), τάση ηλεκτρικού ρεύματος 12-24-110-230 V , χρόνο απόκρισης < 1 sec, βαθμό προστασίας IP 65 και πιστοποιητικά PED Directive 97/23/EC, ATEX Directive 94/9/EC, Electromagnetic Compatibility Directive 89/336/EEC, Low Voltage Directive 73/23/EEC με το πηνίο και κάθε μικρουλικό και εργασία δοκιμών και πλήρους εγκαταστάσεως. Περιλαμβάνεται και η αποξήλωση της υπάρχουσας ηλεκτροβαλβίδας.

(1 τεμ)

Διαμέτρου 3 ins

Ευρώ (Αριθμητικά): 385,07
(Ολογράφως) : τριακόσια ογδόντα πέντε και επτά λεπτά

A.T. : 65

Άρθρο : ATHE N.8605 Κυκλοφορητής νερού , υψηλής απόδοσης παροχής έως 4,5 m3/h

Κωδικός αναθεώρησης: HLM 21

Κυκλοφορητής υψηλής απόδοσης (βιδωτής σύνδεσης), υδρολίπαντος , ενδεικτικού τύπου wilo stratos 30/1-8 ή 'αλλου ισοδύναμου τύπου, με κινητήρα EC ανθεκτικό σε ρεύμα εμπλοκής και ενσωματωμένο ηλεκτρονικό έλεγχο ισχύος, με ονομαστική διάμετρο σύνδεσης 30 , Περιοχή ονομαστικού μανομετρικού 1-8 , απόδοση έως 4,5 m3/h , Δείκτη ενεργειακής απόδοσης (EEI) ≤ 0,20 , συμμόρφωση με ηλεκτρομαγνητική συμβατότητα κατά EN 61800-3 , Εκπομπή παρεμβολών EN 61000-6-3 , Άντοχη σε παρεμβολές EN 61000-6-2 για θερμοκρασία αντιλούμενου υγρού -10°C έως +95°C, Ηλεκτρική σύνδεση 1~230 V, 50 Hz, Βαθμός προστασίας IP X2 D, Μέγιστη πίεση λειτουργίας 6 bar για εγκατάσταση κεντρικής θερμάνσεως. Ο τρόπος λειτουργίας θα είναι είτε για σταθερή διαφορική πίεση είτε για μεταβαλλόμενη διαφορική πίεση , θα έχει χειροκίνητη λειτουργία για ρύθμιση του τρόπου λειτουργίας, Ρύθμιση της ισχύος αντλίας (μανομετρικό), Λειτουργία εξαέρωσης, θα διαθέτει αυτόματες λειτουργίες για αδιαβάθμητη προσαρμογή ισχύος ανάλογα με τον τρόπο λειτουργίας και για αυτόματη λειτουργία απεμπλοκής , θα διαθέτει λειτουργίες αναγγελίας και ένδειξης όπως ένδειξη κατανάλωσης ισχύος σε W, ένδειξη του τρέχοντος μανομετρικού ύψους κατά τη ρύθμιση και προβολή των μηνυμάτων βλάβης (κωδικοί σφαλμάτων) , θα έχει εξοπλισμό με θέση κλειδιού στο σώμα της αντλίας γρήγορη ηλεκτρική σύνδεση με το βύσμα , λειτουργία εξαέρωσης, μοτέρ ανθεκτικό σε ρεύμα εμπλοκής και φίλτρο σωματιδίων. Τα υλικά κατασκευής Κέλυφος αντλίας: Χυτοσίδηρος (EN-GJL -200) Πτερωτή: Πλαστικό (PP - 40% GF) Άξονας αντλίας: Ανοξειδωτός χάλυβας Έδρανα: Άνθρακας,

εμποτισμένος με μέταλλο Πρόσθετα εξαρτήματα Ρακόρ Διαστολικά Θερμομόνωση Βύσμα με καλώδιο σύνδεσης 2 m και φινι σούκο Ψωνιακό βύσμα με καλώδιο σύνδεσης 2 m. Δηλαδή περιλαμβάνονται κυκλοφορητής, εξαρτήματα και μικροϋλικά επί τόπου και εργασία τοποθέτησως, συνδέσεως με το δίκτυο σωληνώσεων νερού με φλάντζες ή ρακόρ και το ηλεκτρικό δίκτυο, δοκιμών λειτουργίας και πλήρους εγκαταστάσεως.

(1 τεμ)

Ευρώ (Αριθμητικά): 1.154,49

(Ολογράφως) : χίλια εκατόν πενήντα τέσσερα και σαράντα εννέα λεπτά

A.T. : 66

Άρθρο : ATHE N8151 Μεταλλικό ερμάριο

Κωδικός αναθεώρησης: ΗΛΜ 52

Μεταλλικό ερμάριο τοποθέτησης ηλεκτροβάννας απο ανοξείδωτη λαμαρίνα, διαστάσεων από 80 x (40 έως 60) cm, με τις αντίστοιχες οπές διέλευσης σωλήνων

με μεταλλική θυρίδα επίσκεψης (καπάκι) κατάλληλο για επίτοιχη τοποθέτηση, δηλαδή προμήθεια και εγκατάσταση.

(1 τεμ.)

Ευρώ (Αριθμητικά): 130,00

(Ολογράφως) : εκατόν τριάντα

A.T. : 67

Άρθρο : ATHE N18465.3.2 Καπνοδόχος από ανοξείδωτη λαμαρίνα με μόνωση Φ 300/350

Κωδικός αναθεώρησης: ΗΛΜ 34

Καπνοδόχος Φ 300/350 από διπλά τεμάχια ανοξείδωτης λαμαρίνας πάχους 1 χιλ. με ενδιάμεση μόνωση απο πετροβάμβακα τοποθετημένα κατακόρυφα το ένα πάνω στο άλλο σε όλο το ύψος της καπνοδόχου. Τα τεμάχια στερεούνται με σιδηρές ράβδους στον τοίχο, δηλαδή υλικά και μικροϋλικά επί τόπου και εργασία πλήρους

τοποθετήσεως

(1 m)

Ευρώ (Αριθμητικά): 172,71

(Ολογράφως) : εκατόν εβδομήντα δύο και εβδομήντα ένα λεπτά

A.T. : 68

Άρθρο : ATHE N18691.3.1 Θερμική μόνωση σωλήνων απο συνθετικό καουτσούκ με σχήμα σωλήνων πάχους 13 mm για σωλ φ 25 mm (13x25mm)

Κωδικός αναθεώρησης: ΗΛΜ 40

Θερμική μόνωση σωλήνων απο συνθετικό καουτσούκ (ελαστομερής μόνωση κλειστών κυψελών) με σχήμα σωλήνων πάχους 13 mm για σωλ φ 25 mm (13x25mm)

(1 m)

8691.3 Διαμέτρου σωλήνων 25

Ευρώ (Αριθμητικά): 1,76

(Ολογράφως) : ένα και εβδομήντα έξι λεπτά

A.T. : 69

Άρθρο : ATHE N18691.3.2 Θερμική μόνωση σωλήνων απο συνθετικό καουτσούκ με σχήμα σωλήνων πάχους 13 mm για σωλ φ 32mm (13x32mm)

Κωδικός αναθεώρησης: ΗΛΜ 40

Θερμική μόνωση σωλήνων απο συνθετικό καουτσούκ (ελαστομερής μόνωση κλειστών κυψελών) με σχήμα σωλήνων πάχους 13 mm για σωλ φ 32 mm (13x32mm)

(1 m)

8691.3 Διαμέτρου σωλήνων 32

Ευρώ (Αριθμητικά): 2,16
(Ολογράφως) : δύο και δέκα έξι λεπτά

A.T. : 70

Άρθρο : ATHE N18691.3.3 **Θερμική μόνωση σωλήνων απο συνθετικό καουτσούκ με σχήμα σωλήνων πάχους 13 mm για σωλ φ 40mm (13x40mm)**
Κωδικός αναθεώρησης: ΗΛΜ 40

Θερμική μόνωση σωλήνων απο συνθετικό καουτσούκ (ελαστομερής μόνωση κλειστών κυψελών) με σχήμα σωλήνων πάχους 13 mm για σωλ φ 40 mm (13x40mm)
(1 m)
8691.3 Διαμέτρου σωλήνων 40

Ευρώ (Αριθμητικά): 2,56
(Ολογράφως) : δύο και πενήντα έξι λεπτά

A.T. : 71

Άρθρο : ATHE N18691.3.4 **Θερμική μόνωση σωλήνων απο συνθετικό καουτσούκ με σχήμα σωλήνων πάχους 13 mm για σωλ φ 50mm (13x50mm)**
Κωδικός αναθεώρησης: ΗΛΜ 40

Θερμική μόνωση σωλήνων απο συνθετικό καουτσούκ (ελαστομερής μόνωση κλειστών κυψελών) με σχήμα σωλήνων πάχους 13 mm για σωλ φ 50mm (13x50mm)
(1 m)
8691.3 Διαμέτρου σωλήνων 50

Ευρώ (Αριθμητικά): 3,16
(Ολογράφως) : τρία και δέκα έξι λεπτά

A.T. : 72

Άρθρο : ATHE N18691.3.5 **Θερμική μόνωση σωλήνων απο συνθετικό καουτσούκ με σχήμα σωλήνων πάχους 13 mm για σωλ φ 63mm (13x63mm)**
Κωδικός αναθεώρησης: ΗΛΜ 40

Θερμική μόνωση σωλήνων απο συνθετικό καουτσούκ (ελαστομερής μόνωση κλειστών κυψελών) με σχήμα σωλήνων πάχους 13 mm για σωλ φ 63 mm (13x63mm)
(1 m)
8691.3 Διαμέτρου σωλήνων 63

Ευρώ (Αριθμητικά): 3,66
(Ολογράφως) : τρία και εξήντα έξι λεπτά

A.T. : 73

Άρθρο : ATHE N18691.3.6 **Θερμική μόνωση σωλήνων απο συνθετικό καουτσούκ με σχήμα σωλήνων πάχους 13 mm για σωλ φ 75mm (13x75mm)**
Κωδικός αναθεώρησης: ΗΛΜ 40

Θερμική μόνωση σωλήνων απο συνθετικό καουτσούκ (ελαστομερής μόνωση κλειστών κυψελών) με σχήμα σωλήνων πάχους 13 mm για σωλ φ 75 mm (13x75mm) με 1η επικάλυψη απο διάφανο φίλμ πολυεστέρα, 2η επικάλυψη απο αλουμίνιο και 3η επικάλυψη απο πολυαιθυλένιο.
(1 m)
8691.3 Διαμέτρου σωλήνων 75

Ευρώ (Αριθμητικά) : 4,16
(Ολογράφως) : τέσσερα και δέκα έξι λεπτά

ΛΑΡΙΣΑ ΝΟΕΜΒΡΙΟΣ 2019

Οι μελετητές

ΧΡΥΣΟΒΑΛΑΝΤΟΥ ΜΑΚΡΟΓΙΑΝΝΟΥΔΗ

ΠΟΛΙΤΙΚΟΣ ΜΗΧΑΝΙΚΟΣ

ΑΝΑΣΤΑΣΙΑ ΣΥΝΑΠΑΛΟΥ

ΜΗΧΑΝΟΛΟΓΟΣ ΜΗΧΑΝΙΚΟΣ

**Ο ΑΝ. ΠΡΟΙΣΤΑΜΕΝΟΣ ΔΙΕΥΘΥΝΣΗΣ
ΤΕΧΝΙΚΩΝ ΥΠΗΡΕΣΙΩΝ**

**ΑΘΑΝΑΣΙΟΣ ΠΑΤΣΙΟΥΡΑΣ
ΤΟΠΟΓΡΑΦΟΣ ΜΗΧΑΝΙΚΟΣ**

**Η ΑΝ. ΠΡΟΙΣΤΑΜΕΝΗ ΤΜΗΜΑΤΟΣ
ΣΥΝΤΗΡΗΣΗΣ ΔΗΜΟΤΙΚΩΝ ΚΤΙΡΙΩΝ**

ΚΑΤΕΡΙΝΑ ΙΩΑΝΝΙΔΟΥ

**Η ΠΡΟΙΣΤΑΜΕΝΗ ΤΜΗΜΑΤΟΣ
ΣΥΝΤΗΡΗΣΗΣ Η/Μ ΕΡΓΩΝ ΚΑΙ
ΣΥΝΤΗΡΗΣΗΣ**

ΒΑΣΙΛΙΚΗ ΜΠΟΥΜΠΙΤΣΑ

ΑΠΟΦΑΣΙΣΕ ΟΜΟΦΩΝΑ

Εγκρίνει την τροποποίηση της υπ' αριθμ. 270/2019 Α.Δ.Σ. με θέμα: Έγκριση μελέτης και εκτέλεσης του δημοτικού έργου: «Ενίσχυση της ενεργειακής απόδοσης του 5ου Γυμνασίου Λάρισας», λόγω τροποποίησης-επικαιροποίησης των τευχών δημοπράτησης, ως εξής:

Έγκριση μελέτης - εκτέλεσης του έργου, σύμφωνα με τα επικαιροποιημένα τεύχη δημοπράτησης: «Ενίσχυση της ενεργειακής απόδοσης του 5ου Γυμνασίου Λάρισας»

Προϋπολογισμός μελέτης: 1.165.977,89 € (940.304,75 € + 225.673,14 € Φ.Π.Α. 24%)

Κ.Α. Προϋπολογισμού: Κ.Α. 64.7341.47003

Τρόπος εκτέλεσης: εργολαβία

Χρηματοδότηση: «Περιφερειακό επιχειρησιακό πρόγραμμα Θεσσαλίας 2014-2020» με τη συγχρηματοδότηση από το Ευρωπαϊκό Ταμείο Περιφερειακής Ανάπτυξης (ΕΤΠΑ)

CPV: 45214200-2

Το παρόν συντάχθηκε αναγνώσθηκε και αφού βεβαιώθηκε υπογράφεται όπως παρακάτω.

ΤΟ ΔΗΜΟΤΙΚΟ ΣΥΜΒΟΥΛΙΟ

Ο ΠΡΟΕΔΡΟΣ

Ο ΓΡΑΜΜΑΤΕΑΣ

ΤΑ ΜΕΛΗ

ΔΕΛΗΓΙΑΝΝΗΣ ΔΗΜΗΤΡΙΟΣ

ΝΑΣΙΩΚΑΣ ΠΑΝΑΓΙΩΤΗΣ