



ΕΛΛΗΝΙΚΗ ΔΗΜΟΚΡΑΤΙΑ  
ΔΗΜΟΣ ΛΑΡΙΣΑΙΩΝ  
Δ/ΝΣΗ ΔΙΟΙΚΗΣΗΣ ΚΑΙ ΠΡΟΣΩΠΙΚΟΥ  
ΤΜΗΜΑ ΥΠΟΣΤΗΡΙΞΗΣ ΠΟΛΙΤΙΚΩΝ ΟΡΓΑΝΩΝ

**ΑΠΟΦΑΣΗ ΑΡΙΘ. 734**  
**ΑΠΟ ΤΟ ΥΠ' ΑΡΙΘ. 31/2018 ΠΡΑΚΤΙΚΟ ΣΥΝΕΔΡΙΑΣΗΣ**  
**ΤΟΥ ΔΗΜΟΤΙΚΟΥ ΣΥΜΒΟΥΛΙΟΥ ΛΑΡΙΣΑΙΩΝ**

**ΘΕΜΑ: Έγκριση μελέτης και εκτέλεσης του Δημοτικού έργου «Ανάδειξη μονοπατιού στην παραπήνεια περιοχή Τερψιθέας».**

Στη Λάρισα, σήμερα 2<sup>η</sup> του μηνός Οκτωβρίου, του έτους 2018, ημέρα Τρίτη και ώρα 20.30 μ.μ. το Δημοτικό Συμβούλιο του Δήμου Λαρισαίων συνήλθε σε συνεδρίαση, ύστερα από τη με αρ. πρωτ. 33373/28-09-2018 πρόσκληση του Προέδρου αυτού, η οποία έγινε σύμφωνα με τους ορισμούς του άρθρου 67 του Ν. 3852/7-6-2010.

Ήταν δε παρόντες από τα μέλη του οι κ.κ: 1) Τάχος Δημήτριος, ως Πρόεδρος, 2) Αγορίτσας Χρήστος, 3) Αδαμόπουλος Αθανάσιος, 4) Αναστασίου Μιχαήλ, 5) Αράγκουλε Δέσποινα, 6) Βαγενά Αγγελική, 7) Βλησαρούλης Αθανάσιος, 8) Γιαννακόπουλος Κοσμάς, 9) Δαούλας Θωμάς, 10) Δεληγιάννης Δημήτριος, 11) Διαμάντος Κωνσταντίνος, 12) Ζαούτσος Γεώργιος, 13) Ζιαζιά – Σουφλιά Αικατερίνη, 14) Καλτσάς Νικόλαος, 15) Καμηλαράκη - Σαμαρά Μαρία, 16) Καραλαριώτου Ειρήνη, 17) Καφές Θεόδωρος, 18) Κρίκης Πέτρος, 19) Κωσταρόπουλος Γεώργιος, 20) Μαβίδης Δημήτριος, 21) Μαμάκος Αθανάσιος, 22) Μπαμπαλής Δημήτριος, 23) Μπατζανούλης Αλέξανδρος, 24) Νταής Παναγιώτης, 25) Παζιάνας Γεώργιος, 26) Παπαδημητρίου Βασίλειος, 27) Ρεβήσιος Κωνσταντίνος, 28) Σάπκας Παναγιώτης, 29) Σούλτης Γεώργιος, 30) Σουρλαντζής Απόστολος, 31) Τζανακούλης Κων/νος, 32) Τσεκούρα – Ζαχαρού Βάια, 33) Τσιαούσης Κωνσταντίνος, 34) Τσιλιμίγκας Χρήστος και 35) Ψάρρα – Περίφανου Άννα.

και δεν προσήλθαν οι Δημοτικοί Σύμβουλοι κ.κ. 1) Αντωνίου Νέστωρ, 2) Γελαλή Πολυξένη, 3) Γεωργάκης Δημήτριος, 4) Καλαμπαλίκης Κων/νος, 5) Κοτάκου Μαρία, 6) Κυριτσάκας Ν. Βάιος, 7) Μπαράς Νικόλαος, 8) Μπουσμπούκης Ιωάννης, 9) Νασιώκας Έκτορας, 10) Παναγιωτακοπούλου-Δαλαμπύρα Αγγελική, 11) Πράπας Αντώνιος, 12) Πράπας Κωνσταντίνος, 13) Τερζούδης Χρήστος και 14) Τσακίρης Μιχαήλ.

Το Δημοτικό Συμβούλιο, αφού βρέθηκε σε νόμιμη απαρτία (σε σύνολο αριθμού συμβούλων 49 παρευρίσκονταν οι 35, αποτελούντες την απόλυτη πλειοψηφία αυτού, άρθρο 96 παράγραφος 2 του ΔΚΚ (Ν. 3463/8-6-2006), δηλαδή τον αμέσως μεγαλύτερο ακέραιο του μισού του νομίμου αριθμού των μελών του Συμβουλίου), εισέρχεται στη συζήτηση των θεμάτων παρόντος του Δημάρχου κ. Απόστολου Καλογιάννη.

Κατά τη συζήτηση του θέματος απουσίαζαν οι Δημοτικοί Σύμβουλοι κ. Μαμάκος Αθανάσιος, Μπατζανούλης Αλέξανδρος, Καραλαριώτου Ειρήνη, Τζανακούλης Κων/νος, Γιαννακόπουλος Κοσμάς, Ζιαζιά – Σουφλιά Αικατερίνη, Κωσταρόπουλος Γεώργιος, Τσίλιμίγκας Χρήστος, Κρίκης Πέτρος και Παζιάνας Γεώργιος.

Το Δημοτικό Συμβούλιο Λάρισας αφού συζήτησε σχετικά με το θέμα: Έγκριση μελέτης και εκτέλεσης του Δημοτικού έργου «Ανάδειξη μονοπατιού στην παραπήνεια περιοχή Τερψιθέας» και αφού έλαβε υπόψη:

1. Το Ν. 4412/16
2. Τη με αρ. πρωτ. 32997/25-09-2018 εισήγηση της Διεύθυνσης Τεχνικών Υπηρεσιών, η οποία έχει ως εξής:

Ζητείται:

1) Έγκριση εκτέλεσης του έργου:

«ΑΝΑΔΕΙΞΗ ΜΟΝΟΠΑΤΙΟΥ ΣΤΗΝ ΠΑΡΑΠΗΝΕΙΑ ΠΕΡΙΟΧΗ ΤΕΡΨΙΘΕΑΣ»

Προϋπολογισμός μελέτης: 600.000,00 € (483.870,97+116.129,03 Φ.Π.Α. 24%)

Κ.Α. Προϋπολογισμού: 64.7341.41091

Τρόπος εκτέλεσης: εργολαβία

Χρηματοδότηση: CLLD/LEADER

2) Έγκριση μελέτης του έργου:

«ΑΝΑΔΕΙΞΗ ΜΟΝΟΠΑΤΙΟΥ ΣΤΗΝ ΠΑΡΑΠΗΝΕΙΑ ΠΕΡΙΟΧΗ ΤΕΡΨΙΘΕΑΣ»

Προϋπολογισμός μελέτης: 600.000,00 € (483.870,97+116.129,03 Φ.Π.Α. 24%)

Κ.Α. Προϋπολογισμού: 64.7341.41091

Τρόπος εκτέλεσης: εργολαβία

Χρηματοδότηση: CLLD/LEADER

3. Την από 11-07-2018 Τεχνική Περιγραφή της Δ/σης Τεχνικών Υπηρεσιών, Τμήμα Κτιριακών Έργων και Αναπλάσεων, του Δημοτικού έργου «Ανάδειξη μονοπατιού στην παραπήνεια περιοχή Τερψιθέας», η οποία έχει ως εξής:

ΔΗΜΟΣ ΛΑΡΙΣΑΙΩΝ

MUNICIPALITY OF LARISSA

ΔΗΜΟΣ ΛΑΡΙΣΑΙΩΝ

MUNICIPALITY OF LARISSA



ΔΗΜΟΣ ΛΑΡΙΣΣΑΙΩΝ  
MUNICIPALITY OF LARISSA

Αρμόδια : Μ. ΚΩΤΟΥΛΑ  
Τηλ: 2413-500285  
FAX: 2410-251339  
e-mail: nerga@larissa-dimos.gr

ΕΛΛΗΝΙΚΗ ΔΗΜΟΚΡΑΤΙΑ

ΔΗΜΟΣ  
ΛΑΡΙΣΣΑΙΩΝ

ΙΩΝΟΣ ΔΡΑΓΟΥΜΗ 1, Τ.Κ. : 41222

Λάρισα 11-7-2018

**ΕΡΓΟ:** «ΑΝΑΔΕΙΞΗ ΜΟΝΟΠΑΤΙΟΥ ΣΤΗΝ ΠΑΡΑΠΗΝΕΙΑ ΠΕΡΙΟΧΗ ΤΕΡΨΙΘΕΑΣ»

## ΤΕΧΝΙΚΗ ΠΕΡΙΓΡΑΦΗ

### 1. ΕΙΣΑΓΩΓΗ

Η παρούσα τεχνική έκθεση αφορά το έργο «ΑΝΑΔΕΙΞΗ ΜΟΝΟΠΑΤΙΟΥ ΣΤΗΝ ΠΑΡΑΠΗΝΕΙΑ ΠΕΡΙΟΧΗ ΤΕΡΨΙΘΕΑΣ». Το έργο περιλαμβάνει την κατασκευή ενός άξονα αναψυχής που θα εξυπηρετεί την πεζή μετακίνηση και την κίνηση με το ποδήλατο. Ο στόχος της εν λόγω τοπιακής επέμβασης είναι η χωρική και περιβαλλοντική αναβάθμιση μιας περιοχής που, ενώ χαρακτηρίζεται από την εγγύτητα της παρουσίας του Πηνειού ποταμού παραμένει αναξιοποίητη και ανενεργή και εντάσσεται στο πλαίσιο της πρόσκλησης για την υποβολή προτάσεων έργων (πράξεων) του Μέτρου 19 για παρεμβάσεις δημόσιου χαρακτήρα του τοπικού προγράμματος CLLD/LEADER Ν. Λάρισας και ειδικά στην υποδράση 19.2.4.3: «Στήριξη για επενδύσεις για δημόσια χρήση σε υπηρεσίες και υποδομές αναψυχής, ανάπλασης χώρων εντός οικισμών, τουριστικές πληροφορίες και τουριστικές υποδομές μικρής κλίμακας όπως δημόσιοι κοινόχρηστοι χώροι, ποδηλατικές διαδρομές, μονοπάτια, καταφύγια, παρατηρητήρια, θέσεις θέας που στοχεύουν στη βελτίωση της ελκυστικότητας της περιοχής».

### 2. ΠΕΡΙΓΡΑΦΗ ΤΗΣ ΥΦΙΣΤΑΜΕΝΗΣ ΚΑΤΑΣΤΑΣΗΣ

Η περιοχή στην οποία πρόκειται να υλοποιηθεί το έργο βρίσκεται στη Δ.Κ. Τερψιθέας, σε απόσταση περίπου 8 Km δυτικά από το κέντρο της Λάρισας.

Η πρόσβαση γίνεται από τα νότια μέσω της Ε.Ο. Λάρισας – Τρικάλων και των κάθετων προς αυτή αγροτικών δρόμων, ενώ στα βόρεια ο Πηνειός ποταμός αποτελεί το φυσικό της όριο. Ανατολικά και δυτικά η περιοχή οριοθετείται νοητά από το χώρο που

λειτουργεί η Λερολέσχη Λάρισας και από τον απέναντι από το δάσος των Πλατανουλιών χώρο αντίστοιχα (εικ. 1).

Στην περιοχή έχει γίνει αναδιασμός το 1971, σύμφωνα με τον οποίο έχουν προβλεφθεί δρόμοι για την εξυπηρέτηση των αγροτεμαχίων, ενώ κάποιες εκτάσεις ανήκουν στη νυν Δ.Κ. Τερψιθέας.



Εικ. 1: Άποψη της περιοχής του έργου

Στη σημερινή της κατάσταση η περιοχή εμφανίζει ως κυρίαρχη την αγροτική χρήση. Η ανάπτυξη δραστηριοτήτων που να σχετίζονται με την αναψυχή και τον αθλητισμό δεν ευνοείται, καθώς απουσιάζουν οι υποδομές και οι κατασκευές που θα τις υποστήριζαν (εικ. 2).



Εικ. 2: Άποψη του κυρίαρχου αγροτικού τοπίου

Η έντονη παρουσία της αγροτικής δραστηριότητας και η κυριαρχία στο τοπίο των καλλιεργούμενων εκτάσεων λειτουργούν ως στοιχεία συμπληρωματικά του έτερου βασικού στοιχείου της περιοχής του έργου, του Πηνειού ποταμού, και ταυτόχρονα της προσδίδουν εξωαστικά χαρακτηριστικά.

Το έργο της επέμβασης στοχεύει στη σύζευξη των δύο στοιχείων μέσω της δημιουργίας ενός διαδρόμου κίνησης και στάσης, μέσω ενός άξονα αναψυχής που θα συμβάλλει στην ταυτόχρονη ανάδειξη των δύο αυτών διακριτών ενοτήτων.

Οι αγροτικές εκτάσεις και η κοίτη του ποταμού συνεισφέρουν και με έναν άλλο τρόπο στο χαρακτήρα της περιοχής. Προσφέρουν διαφορετικές ποιότητες φυτικών στοιχείων – βλάστησης και έτσι εμπλουτίζουν την εμπειρία της περιήγησης. Ως υφιστάμενη κατάσταση εντοπίζεται μια ακαριαία αλλαγή από τα χαμηλά φυτικά στοιχεία των αγρών στα ψηλά και πυκνά στοιχεία της βλάστησης της κοίτης του Πηνειού. Το «λανθάνον» χαρακτηριστικό έχει να κάνει ακριβώς με το γεγονός της ακαριαίας αλλαγής.

Αυτό που θα προσδώσει ιδιαίτερη ταυτότητα στην περιοχή είναι ο τρόπος που τα δύο διαφορετικά τοπιακά χαρακτηριστικά θα συσχετιστούν, είναι η μετάβαση από το ένα στο άλλο (εικ. 3).

Ιδιαίτερη επισήμανση θα πρέπει να γίνει στη σχέση του χρήστη/επισκέπτη με το ποτάμι. Ο χαρακτήρας της βλάστησης της κοίτης που λειτουργεί ως «φράγμα» (ειδικά τους καλοκαιρινούς μήνες), σε συνδυασμό με τις πολύ έντονες κλίσεις των πρανών, αφαιρούν τη δυνατότητα άμεσης επαφής με το υδάτινο στοιχείο και πρόσβασης σε αυτό. Αν, όμως, η εν λόγω διαμόρφωση θεωρηθεί ως τμήμα μιας ευρύτερης επέμβασης, η οποία θα δημιουργεί μια εκτεταμένη παραπήνεια διαδρομή, τότε η συγκεκριμένη αδυναμία επαφής είναι απλώς ένα μεμονωμένο χαρακτηριστικό μιας πλούσιας σε εναλλαγές παραποτάμιας κίνησης. Μιας κίνησης που θα προσεγγίζει ή θα απομακρύνεται από το νερό προσφέροντας ανάλογα ποικιλία στην περιήγηση και δυνατότητες διαφορετικών χρήσεων (εικ. 4).



Εικ. 3: Η αντιθετική συνύπαρξη καλλιεργούμενων εκτάσεων και βλάστησης της κοίτης

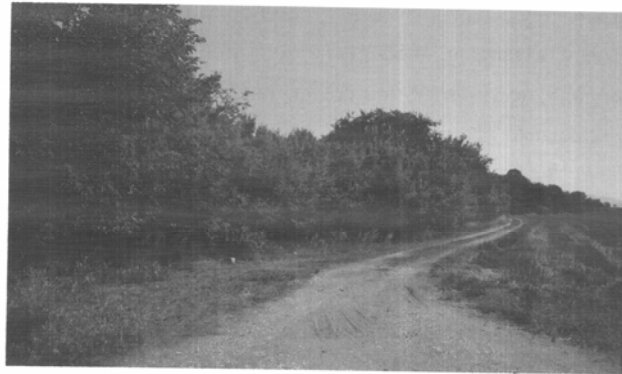

Εικ. 4: Η βλάστηση της κοίτης του ποταμού που λειτουργεί ως «φράγμα»

### **3. ΓΕΝΙΚΕΣ ΑΡΧΕΣ ΕΠΕΜΒΑΣΗΣ**

Το έργο της διαμόρφωσης της συγκεκριμένης περιοχής αντιμετωπίζεται τόσο ως μια αυτοτελής τοπιακή επέμβαση, όσο και ως τμήμα των παραπήνειων διαμορφώσεων που υπάρχουν ήδη εντός πόλης, αλλά και αυτών που ενδεχομένως κατασκευαστούν μελλοντικά. Επιπλέον, η θέση της περιοχής (εκτός πόλης αλλά σε μικρή απόσταση από αυτήν) καθορίζει και το είδος των χρήσεων που μπορούν να αναπτυχθούν.

Η διαμόρφωση της συγκεκριμένης παραπήνειας περιοχής, λοιπόν, αφορά σε επεμβάσεις στο βόρειο άκρο του αναδασμού όπου υπάρχει αγροτικός δρόμος και σε μια έκταση που ανήκει στη Δ.Κ. Τερψιθέας στα δυτικά. Στόχος της διαμόρφωσης είναι να δημιουργηθεί μια ζώνη ενδιάμεση, μια «λωρίδα» αναψυχής ανάμεσα στις καλλιεργούμενες εκτάσεις και στα πρανή της κοίτης του Πηνειού. Αυτή η ενδιάμεση ζώνη θα φέρει όλες τις αναγκαίες κατασκευές για να λειτουργεί ως άξονας περιήγησης, ξεκούρασης και αθλητισμού.

#### **3.1 ΠΡΟΣΒΑΣΗ**

Η πρόσβαση στην περιοχή του έργου πραγματοποιείται από την Ε.Ο. Λάρισας – Τρικάλων και από κάθετους και παράλληλους σε αυτήν αγροτικούς δρόμους του αναδασμού. Οι αγροτικοί δρόμοι που θα ασφαλτοστρωθούν έχουν μήκος 2.700 μ. περίπου.

### 3.2 ΧΩΡΟΣ ΣΤΑΘΜΕΥΣΗΣ

Λόγω της απόστασης του έργου από τη Λάρισα και τις γύρω περιοχές (Τερπιθέα, Γιάννουλη,...) προβλέπεται η κατασκευή χώρου στάθμευσης αυτοκινήτων και λεωφορείων, διευκολύνοντας την πρόσβαση και την επίσκεψη. Ο χώρος αυτός θα δημιουργηθεί στο τέλος του δρόμου πρόσβασης, σε έκταση που ανήκει στη Δ.Κ. Τερπιθέας και καλύπτει μια επιφάνεια περίπου 4.700 τ.μ. (εικ. 5).



Εικ. 5: Το τέλος του δρόμου πρόσβασης και η περιοχή που θα διαμορφωθεί ως χώρος στάθμευσης

### 3.3 ΜΟΝΟΠΑΤΙ – ΜΕΤΑΚΙΝΗΣΗ

Το βασικό στοιχείο της επέμβασης είναι η διαμόρφωση του άξονα περιπάτου, ενός διαδρόμου, δηλαδή, μήκους 1.100 – 1.150 μ. περίπου και πλάτους 3,50 μ. στο μεγαλύτερο τμήμα του (εικ. 6). Ο διάδρομος αυτός θα διαμορφωθεί στον αγροτικό δρόμο που βρίσκεται στο βόρειο όριο του αναδασμού και θα προσφέρει τη δυνατότητα μετακίνησης με τα πόδια και με το ποδήλατο.

Για την εξασφάλιση ποικιλίας κατά την επίσκεψη και για την προσαρμογή σε μια κλίμακα πιο κοντά στον άνθρωπο, επιλέγεται η εναλλαγή των υλικών διαμόρφωσης του διαδρόμου. Έτσι, θα υπάρχουν τμήματα με τελική επίστρωση το χτενιστό μπετόν, το επεξεργασμένο μπετόν με υδροβολή, το διάτρητο πλέγμα γκαζόν και το χωμάτινο σταθεροποιημένο δάπεδο. Το άνω άκρο του διαδρόμου (βόρειο) εγκιβωτίζεται με χυτό τσιμεντένιο κράσπεδο πλάτους 30 εκ., το οποίο λειτουργεί ως οριοθέτηση του συνόλου της επέμβασης. Το κάτω άκρο του (νότιο), είτε εγκιβωτίζεται με πρόχυτο τσιμεντένιο κράσπεδο, είτε με λαμαρίνα.

Κάθετα στον άξονα της κίνησης δημιουργούνται μικρότερα ή μεγαλύτερα πλατώματα, τα οποία υποδέχονται τους αναγκαίους χώρους στάσης και εξοπλίζονται με καθιστικά.



Εικ. 6: Η περιοχή που θα διαμορφωθεί ως άξονας μετακίνησης - διάδρομος

#### **4. ΕΡΓΑΣΙΕΣ ΚΑΤΑΣΚΕΥΗΣ**

##### **4.1 ΕΚΣΚΑΦΕΣ – ΕΠΙΧΩΣΕΙΣ – ΥΠΟΒΑΣΕΙΣ**

Οι διάδρομοι κίνησης θα κατασκευαστούν με τη δημιουργία σκάφης, το βάθος της οποίας εξαρτάται από το τελικό υλικό της επίστρωσης. Η διαμόρφωση της σκάφης θα προκύψει, είτε με γενική εκσκαφή, είτε με μερική, είτε με εκσκαφή θεμελίων και τάφρων.

Θα γίνει δια χειρός ή με μηχανικά μέσα και αφορά σε οποιοδήποτε είδος εδάφους (γαιώδες – ημιβραχώδες), αλλά και σε οποιοδήποτε άλλο υλικό τυχόν βρεθεί από ύπαρξη τεχνικού έργου στο χώρο εκσκαφής.

Οι επιχώσεις θα γίνουν με προϊόντα εκσκαφών, εκβραχισμών ή κατεδαφίσεων διαμορφωμένων χώρων ή τμημάτων αυτών, με την έκριψη, διάστρωση κατά στρώσεις έως 20 εκ., διαβροχή και συμπίκνωσή τους.

Πέραν των επιχώσεων, τα υπόλοιπα προϊόντα εκσκαφών θα συσσωρευθούν προς φόρτωση και φορτοεκφόρτωσή τους με μηχανικά μέσα, και θα μεταφερθούν με αυτοκίνητο.

Επί της σκάφης που θα προκύψει από τις εκσκαφές θα κατασκευαστούν δύο στρώσεις με θραυστά αδρανή υλικά σταθεροποιημένου τύπου (3A) και όπου χρειάζεται (όπου υπάρχει τελική επίστρωση με χωμάτινο σταθεροποιημένο δάπεδο) και μία τρίτη στρώση με δάνεια θραυστά επίλεκτα υλικά λατομείου Κατηγορίας E4. Από τις δύο στρώσεις των θραυστών αδρανών υλικών (3A), η μία αποτελεί την υπόβαση οδοστρώσας μεταβλητού πάχους και η άλλη τη βάση οδοστρώσας σταθερού πάχους.

#### 4.2 ΣΚΥΡΟΔΕΜΑΤΑ

Όπου υπάρχει επίστρωση του διαδρόμου με σκυρόδεμα θα είναι από οπλισμένο σκυρόδεμα κατηγορίας C16/20. Ομοίως, το χυτό τσιμεντένιο κράσπεδο πλάτους 30 εκ. με τη βάση του, η βάση των πρόχυτων τσιμεντένιων κρασπέδων, καθώς και όλα τα πρίσματα των κρασπέδων θα κατασκευαστούν με οπλισμένο σκυρόδεμα κατηγορίας C16/20, ενώ το μπετόν καθαριότητας θα κατασκευαστεί από άοπλο σκυρόδεμα κατηγορίας C16/20. Όλες οι υπόλοιπες κατασκευές (τοιχία, βρύσες, πινακίδες, καθιστικά και οι βάσεις όλων αυτών) θα γίνουν με οπλισμένο σκυρόδεμα κατηγορίας C20/25. Επίσης, τα πρόχυτα κράσπεδα θα είναι από σκυρόδεμα κατηγορίας C20/25.

Η τελική διαστασιολόγηση όλων των στοιχείων των κατασκευών από οπλισμένο σκυρόδεμα θα καθοριστεί κατόπιν στατικής επίλυσής τους.

Σε όσα στοιχεία κατασκευάζονται από εμφανές σκυρόδεμα (π.χ. μέρος των τοιχίων στις βρύσες, τα τοιχία που βρίσκονται βόρεια του χώρου στάθμευσης) θα χρησιμοποιηθούν ξυλότυποι εμφανών σκυροδεμάτων με πλανισμένες σανίδες σε άριστη κατάσταση.

#### 4.3 ΕΠΕΞΕΡΓΑΣΙΑ ΕΠΙΦΑΝΕΙΩΝ ΑΠΟ ΣΚΥΡΟΔΕΜΑ

Το σκυρόδεμα που θα χρησιμοποιηθεί ως τελική επίστρωση του διαδρόμου κίνησης θα υποστεί επεξεργασία και η τελική του επιφάνεια θα είναι, είτε χτενιστό μπετόν, είτε μπετόν επεξεργασμένο με υδροβολή. Στην περίπτωση του χτενιστού μπετόν η κατεύθυνση των αυλακώσεων θα είναι πάντα κάθετη στην κίνηση, ώστε να λειτουργεί αντιολισθητικά. Και στις δύο περιπτώσεις επεξεργασίας, στο σκυρόδεμα που θα χρησιμοποιηθεί ως τελική επίστρωση θα κατασκευαστούν αρμοί συστολοδιαστολής.

Η επεξεργασία με υδροβολή θα χρησιμοποιηθεί επίσης στην κατασκευή μέρους των τοιχίων των βрусών, στις πινακίδες και στα καθιστικά έπιπλα.

#### 4.4 ΞΥΛΙΝΕΣ ΚΑΙ ΜΕΤΑΛΛΙΚΕΣ ΚΑΤΑΣΚΕΥΕΣ

Στα καθιστικά έπιπλα, εκτός από τα στοιχεία οπλισμένου σκυροδέματος, χρησιμοποιούνται ξύλινες σανίδες στηριζόμενες επί μεταλλικού σκελετού-πλαϊσίου.

Οι ξύλινες σανίδες θα είναι από ξύλο οξιάς ορθογωνικής διατομής διαστάσεων σύμφωνα με το σχέδιο, μετά πλήρους κατεργασίας (ροκάνισμα, πλάνισμα, τρίψιμο, βερνικοχρωματισμό, επάλειψη με αντιδιαβρωτικά υλικά, επάλειψη με βερνίκι εμπλοτισμού μνηκτοκτόνο) των επιφανειών των ξύλων και μόρφωσης των ακμών και των άκρων τους και θα στερεώνονται επί ενός συστήματος μεταλλικών στοιχείων και σιδηρών συνδέσμων και κάποια καθιστικά στα σημεία θέασης του ποταμού.

Κατά μήκος των διαδρομών προβλέπεται η τοποθέτηση φωπιστικών σωμάτων και η κατασκευή βрусών. Τέλος προβλέπεται ο καθαρισμός της έκτασης του υφιστάμενου χώρου πρασίνου στην κοίτη του ποταμού και νέα φύτευση σε όλο το μήκος της υπό διαμόρφωση έκτασης με χαμηλή βλάστηση.

Όλες οι εργασίες θα γίνουν σύμφωνα με τα σχέδια, τις υποδείξεις της επιβλέπουσας Υπηρεσίας και τους ισχύοντες κανονισμούς και τα υλικά θα είναι σύμφωνα με τις προδιαγραφές που θα επιλεγούν από την αρμόδια Υπηρεσία.

#### 5. ΔΙΑΧΕΙΡΙΣΗ ΑΠΟΒΛΗΤΩΝ ΕΚΣΚΑΦΩΝ, ΚΑΘΑΡΙΣΜΟΥ ΤΗΣ ΚΟΙΤΗΣ, ΚΑΤΑΣΚΕΥΩΝ ΚΛΠ.

Η διαχείριση των αποβλήτων των εκσκαφών, καθαιρέσεων, κατεδαφίσεων κλπ. θα γίνει με βάση το βασικό θεσμικό πλαίσιο για τη Διαχείριση αποβλήτων εκσκαφών κατασκευών και κατεδαφίσεων (ΑΕΚΚ) το οποίο περιλαμβάνει:

- τον Ν. 4042/2012 «Ποιοτή προστασία περιβάλλοντος – Εναρμόνιση με την με την οδηγία 2008/99/ΕΚ -Γλαίσιο παραγωγής και διαχείρισης αποβλήτων - Ρύθμιση θεμάτων ΥΠΕΚΑ»
- την ΚΥΑ 36259/1757/Ε103/2010
- και την Εγκύκλιο 12/Δ17α/50/2/ΦΝ/444.1/27-3-2013 (ΑΔΑ: ΒΕ261-38Β)

Σύμφωνα με το παραπάνω θεσμικό πλαίσιο απαγορεύεται η εγκατάλειψη, η απόρριψη και η ανεξέλεγκτη διαχείριση των αποβλήτων. Δυνάμει της ΚΥΑ 36259/1757/Ε103/2010 οι παραγωγοί (εφεξής «οι διαχειριστές» για την παρούσα) των αποβλήτων εκσκαφών, κατασκευών και κατεδαφίσεων έχουν ευθύνη για την εκπλήρωση των υποχρεώσεων που απορρέουν από το Ν. 2939/01 και την ΚΥΑ 36259/1757/Ε103/2010 στο πλαίσιο των δραστηριοτήτων τους.

Οι διαχειριστές (δηλ. οι κατασκευαστές κλπ) υποχρεούνται είτε να οργανώνουν ατομικά συστήματα εναλλακτικής διαχείρισης, είτε να συμβάλλονται ή να συμμετέχουν σε εγκεκριμένα Συλλογικά Συστήματα Εναλλακτικής Διαχείρισης (ΣΣΔΕ) των αποβλήτων που αφορούν την δραστηριότητά τους.

Ο ανάδοχος του έργου θα οριστεί ως διαχειριστής των αποβλήτων εκσκαφών κατασκευών και κατεδαφίσεων του έργου και οφείλει να διαχειριστεί τα απόβλητα με περιβαλλοντικά ορθό τρόπο. Ο ανάδοχος έχει την υποχρέωση να παραδώσει τα απόβλητα του έργου (ακατάλληλα και πλεονάζοντα μη επαναχρησιμοποιούμενα προϊόντα εκσκαφών και μη επαναχρησιμοποιούμενα τυχόν προϊόντα καθαιρέσεων και κατεδαφίσεων) σε νόμιμα λειτουργούσα Μονάδα Ανάκτησης ΑΕΚΚ η οποία είναι συμβεβλημένη με εγκεκριμένο Σύστημα Εναλλακτικής Διαχείρισης (ΣΣΔΕ). Εντός δεκαπέντε ημερών από την υπογραφή της Σύμβασης ο Ανάδοχος θα υποχρεωθεί να προσκομίσει στη Διευθύνουσα Υπηρεσία σύμβαση ή υπεύθυνη δήλωση σχετικά με την Μονάδα Ανάκτησης στην οποία πρόκειται να παραδώσει τα απόβλητα.

Ο Δήμος Λαρισαίων ως κύριος του έργου θα αναλάβει το κόστος για τη διάθεση αποβλήτων ως εξής:

Η χρέωση για τα απόβλητα προκύπτει από τις τιμές μονάδος κατηγορίας αποβλήτων του επίσημα εγκεκριμένου από τον Ελληνικό Οργανισμό Ανακύκλωσης τιμολόγιου του Συστήματος Εναλλακτικής Διαχείρισης και από τον υπολογισμό του όγκου των αποβλήτων βάσει του λογισμικού ελέγχου εισερχομένων-εξερχομένων που είναι εγκατεστημένο στην εκάστοτε Μονάδα Ανάκτησης.

Ο ανάδοχος θα καταβάλει το χρηματικό αντίτιμο για την παράδοση των αποβλήτων (σύμφωνα με τα παραπάνω) και προσκομίζει στη Διευθύνουσα Υπηρεσία βεβαίωση παραλαβής αποβλήτων από το Συλλογικό Σύστημα Διαχείρισης στην οποία αναφέρονται οι ποσότητες των αποβλήτων και οι δαπάνες που καταβλήθηκαν.

Οι ανωτέρω δαπάνες θα περιλαμβάνονται στον προϋπολογισμό του έργου.  
Στον προϋπολογισμό του έργου θα προβλεφθούν εργασίες οι οποίες αφορούν στην παράδοση των αποβλήτων εκσκαφών κατασκευών και κατεδαφίσεων (ΛΕΚΚ) σε Μονάδα Ανάκτησης συμβεβλημένη με Σύστημα Εναλλακτικής Διαχείρισης (ΣΣΔΕ).

Η ΣΥΝΤΑΞΑΣ



Μ. ΚΩΤΟΥΛΑ

Ο ΑΝΑΠΛΗΡΩΤΗΣ ΠΡΟΙΣΤΑΜΕΝΟΣ  
ΤΜΗΜΑΤΟΣ ΕΡΓΩΝ-ΥΠΟΣΤΗΡΙΞΗΣ ΔΗΜΩΝ



ΜΙΧΑΗΛ ΤΣΙΑΡΑΣ

ΘΕΩΡΗΘΗΚΕ  
Ο ΔΙΕΥΘΥΝΤΗΣ ΤΕΧΝΙΚΩΝ ΥΠΗΡΕΣΙΩΝ



ΑΘΑΝΑΣΙΟΣ ΠΑΤΣΙΟΥΡΑΣ  
Γεωγράφος Μηχανικός

4. Την Τεχνική Περιγραφή της Δνσης Τεχνικών Υπηρεσιών, Τμήμα Ηλεκτρομηχανολογικών Έργων και Συντηρήσεων, του Δημοτικού έργου «Ανάδειξη μονοπατιού στην παραπήνια περιοχή Τερψιθέας», η οποία έχει ως εξής:

## **ΤΕΧΝΙΚΗ ΠΕΡΙΓΡΑΦΗ**

### **1. ΓΕΝΙΚΑ**

Η παρούσα τεχνική περιγραφή αφορά τον ηλεκτροφωτισμό του έργου " ΑΝΑΔΕΙΞΗ ΜΟΝΟΠΑΤΙΟΥ ΣΤΗΝ ΠΑΡΑΠΗΝΙΑ ΠΕΡΙΟΧΗ ΤΕΡΨΙΘΕΑΣ "

### **2. ΣΤΥΛΟΙ ΟΔΙΚΟΥ ΦΩΤΙΣΜΟΥ**

Θα χρησιμοποιηθούν Σιδηροστοί ύψους 4-5 μ. για φωτιστικό σώμα κορυφής και με βάση το σχέδιο ιστού που θα δοθεί από την Υπηρεσία. Οι μεταξύ τους αποστάσεις θα είναι περίπου 30-35 μ όπως προκύπτει από την συνημμένη μελέτη.

Θα τοποθετηθούν επί αγκυρίων, τα δε αγκύρια θα κοπούν για να υπάρχει μεγαλύτερη ασφάλεια όδευσης.

Όλοι οι ιστοί θα ευθυγραμμιστούν και αλφαδιαστούν στηριζόμενοι σε σταθερή βάση και η κατασκευή τους θα είναι αυτή που αναφέρεται στα άρθρα τιμολογίου.

### **3. ΗΛΕΚΤΡΙΚΗ ΤΡΟΦΟΔΟΤΗΣΗ**

Η τροφοδότηση των φωτιστικών σωμάτων θα γίνει από τον εξωτερικό ηλεκτρικό πίνακα. Το κύκλωμα τροφοδοτήσεως κάθε Φ.Σ θα είναι υπόγεια με καλώδια τύπου ΝΥΥ διατομής 5Χ4 τ.χ, 5Χ2.5 τ.χ. Τα καλώδια θα τοποθετηθούν μέσα στο έδαφος σε βάθος περίπου 0.4 μ. Σε χαντάκια και θα οδεύουν μέσα σε σωλήνα διπλού τοιχώματος από πολυαιθυλένιο υψηλής πυκνότητας (HDPE). Οι συνδέσεις των τροφοδοτικών καλωδίων θα γίνονται αποκλειστικά στις θυρίδες των ιστών δηλαδή το καλώδιο θα μπαίνει σε κάθε ιστό θα συνδέεται και θα ξαναβγαίνει για την τροφοδότηση του επόμενου ιστού. Φρεάτια διαστάσεων 40Χ40 για το τράβηγμα των καλωδίων θα τοποθετηθούν κοντά σε κάθε στύλο.

Από το ακροκυβώτιο κάθε στύλου θα αναχωρεί καλώδιο ΝΥΜ 3 Χ 1.5 τ.χ. για την τροφοδότηση κάθε Φ.Σ. του στύλου. Σε κάθε ακροκυβώτιο θα υπάρχουν οι ασφάλειες προστασίας των καλωδίων προς τα Φ.Σ., οι ακροδέκτες συνδέσεως των εισερχομένων και εξερχόμενων καλωδίων, γειώσεις κ.λ.π. Σε κάθε στύλου θα συνδέεται ο κύριος αγωγός γειώσεως μ'έναν γυμνό χάλκινο αγωγό διατομής 16 τ.χ. με κατάλληλο γαλβανισμένο σφικτήρα. Στο τέλος της τροφοδοτικής γραμμής, μετά τον τελευταίο στύλο κύριος αγωγός γειώσεως (16 τ.χ.) θα γειώνεται ξανά μέσω ενός ηλεκτροδίου (χαλκός) διατομής Φ.22

Η εγκατάσταση θα λειτουργεί αυτόματα με τη βοήθεια του φωτοκύτταρου σε συνδιασμό με έναν χρονοδιακόπτη.

### **4. ΓΕΙΩΣΕΙΣ**

Για τη γείωση της εγκ/σης του οδικού φωτισμού θα προβλέπεται γυμνός αγωγός χάλκινος πολύκλωνος διατομής 16 τ.χ. ο οποίος θα εγκ/θεί στο έδαφος μαζί με το καλώδιο τροφοδοσίας. Ο αγωγός αυτός θα συνδέεται με το ηλεκτρόδιο γειώσεως και τη γείωση του γενικού ηλ. πίνακα. Το ακροκυβώτιο κάθε ιστού θα γειώνεται πάνω στον αγωγό γειώσεως μέσω γυμνού αγωγού χάλκινου μονόκλωνου διατομής 16 τ.χ. Η σύνδεση των δύο αγωγών θα γίνεται με τη βοήθεια σφικτήρων μέσα στο φρεάτιο.

### **5. ΑΚΡΟΚΥΒΩΤΙΑ ΙΣΤΩΝ**

Μέσα σε κάθε ιστό θα εγκ/θεί ένα μονό/διπλό ακροκυβώτιο, για την τροφοδότηση των Φ.Σ., κατασκευασμένο σύμφωνα με τις τεχνικές προδιαγραφές της Υπ. Απόφασης. Το όλο κιβώτιο θα στηρίζεται σε κατάλληλη βάση πάνω στον ιστό με τη βοήθεια δυο κοχλιών και θα κλείνει με πώμα το οποίο θα στηρίζεται στο σώμα του κιβώτιου με τη βοήθεια δύο ορειχάλκινων κοχλιών.

## 6. ΦΩΤΙΣΤΙΚΟ ΣΩΜΑ ΚΟΡΥΦΗΣ 28 Watt

Φωτιστικό Σώμα τεχνολογίας φωτεινών διόδων (LED) υψηλής φωτεινότητας 28 W ) κορυφής απο χυτό αλουμίνιο uni en 1706 ηλεκτροστατικά βαμμένο με πούδρα χαμηλής περιεκτικότητας χαλκού με πλαίσιο στήριξης και πάνω κάλυμμα από τορνευτό αλουμίνιο UNI EN 1706 για τοποθέτηση σε κορυφή ιστού ελεύθερου ύψους μέχρι 5,0m. Το φωτιστικό θα φέρει τουλάχιστον 6 διαφορετικά κάτοπτρα συμμετρικά ή ασύμμετρα, έτσι ώστε να μπορεί να επιλεγθεί το κατάλληλο για την εφαρμογή. Θα είναι ταξινομημένο σύμφωνα με το πρότυπο φωτοβιολογικής ασφάλειας EN 62471 : Exempt Group (μηδενικό φωτοβιολογικό ρίσκο) Με τον συνδυασμό αυτών μπορούμε να φωτίσουμε υπαιθρίους χώρους αλλά και δρόμους .

Σύστημα στήριξης στον ιστό χυτό αλουμίνιο UNI EN 1708 ηλεκτροστατικά βαμμένο με πούδρα χαμηλής περιεκτικότητας χαλκού για απολήξεις διαμέτρου από 33 έως 60mm.

Τοποθέτηση στην κορυφή τις κολόνας.

Η πρόσβαση στο εσωτερικό του φωτιστικού γίνεται χωρίς εργαλεία ανοίγοντας το κάλυμμα του φωτιστικού. Το κάλυμμα του φωτιστικού αρθρώνεται στο πίσω μέρος και διαθέτει αυτόματο σύστημα συγκράτησης του στην ανοικτή θέση.

Στο μπροστινό του μέρος φέρει μάνδαλο κλεισίματος από δελεασμένο αλουμίνιο και ελατήριο από ανοξείδωτο ατσάλι.

Οπτική μονάδα:

Αποσπώμενη και μπορεί να αντικατασταθεί απλά με την χρήση συνηθισμένων εργαλείων.

Μονάδα τροφοδοσίας: είναι αποσπώμενη και μπορεί να αντικατασταθεί απλά με την χρήση συνηθισμένων εργαλείων.

Το φωτιστικό είναι εφοδιασμένο με φίλτρο ανταλλαγής του εσωτερικού αέρα.

Επιφάνεια που εκτίθεται σε πλευρικό άνεμο: 0,07m<sup>2</sup>.

Επιφάνεια που εκτίθεται στον άνεμο σε κάτωψη: 0,17 m<sup>2</sup>.

Βάρος: max 12Kg

Βαθμός προστασίας φωτιστικού: IP66.

Βαθμός προστασίας στην κρούση: IK08

Οπτική μονάδα: Οι ανακλαστήρες της οπτικής μονάδας είναι κατασκευασμένοι από αλουμίνιο καθαρότητας 99,85%, το οποίο πρεσάρεται ή λυγίζεται.

Η οθόνη είναι κατασκευασμένη από επίπεδο σκληρυμένο γυαλί πάχους 4mm.

Δεν επιτρέπεται η τοποθέτηση οθόνης ή ανακλαστήρων από πλαστικό υλικό.

Είναι ταξινομημένο σύμφωνα με το πρότυπο φωτοβιολογικής ασφάλειας EN 62471 : Exempt Group (μηδενικό φωτοβιολογικό ρίσκο).

Φωτεινή πηγή

Υψηλής απόδοσης LEDs (151 lm/W στα 525mA - T<sub>j</sub>=85°C) με θερμοκρασία χρώματος 4000K.

Δείκτης βαθμού απόδοσης χρωμάτων CRI≥70.

Τα LEDs είναι διατεταγμένα σε τυπωμένα κυκλώματα έχοντας ένα στρώμα στήριξης από αλουμίνιο, κεραμικό μονωτικό στρώμα και χάλκινο αγωγίμο στρώμα - συνολικού πάχους 1,6 χιλιοστά.

Ένα στρώμα από θερμικά αγωγίμο υλικό εφαρμόζεται μεταξύ του τμήματος σκεδάσεως και του κυκλώματος των LEDs για να βελτιωθεί η θερμική συνέχεια μεταξύ των διαφόρων μερών.

Θερμοκρασία λειτουργίας : Από -40o C έως +50o C

Όλες οι δοκιμές επιδεικνύουν την απόδοση του φωτιστικού στους +50o C .

Ηλεκτρικά χαρακτηριστικά

Ονομαστική τάση 220-240V

Τροφοδοσία ρεύματος των LED 700mA

Συντελεστής ισχύος: >0,9 (σε πλήρες φορτίο)

Ενσωματωμένος μαχαιρωτός διακόπτης ο οποίος διακόπτει αυτόματα την παροχή ηλεκτρικής ισχύος στο εσωτερικό του φωτιστικού όταν ανοιχθεί το κάλυμμα του.

Ταχυσύνδεσμος απομόνωσης της μονάδας τροφοδοσίας από την πλευρά της παροχής

Θερμική προστασία και προστασία από βραχυκύκλωμα.

Συσκευή προστασίας από υπερτάσεις : ενσωματωμένο SPD, Type II, προστασία 10kV σύμφωνα με το EN 61000-4-5.

Technical description

Μονάδα τροφοδοσίας (με δυνατότητα dim ,DALI) LT E με τις ακόλουθες προστασίες

- εσωτερικός έλεγχος : LEDset
- προστασία λειτουργίας χωρίς φορτίο
- προστασία από βραχυκύκλωμα : αυτόματη, αναστρέψιμη
- προστασία από υπερφόρτιση : αυτόματη, αναστρέψιμη
- προστασία από υπερθέρμανση : αυτόματη, αναστρέψιμη

Ταχυσύνδεσμος απομόνωσης της μονάδας τροφοδοσίας από την πλευρά των LEDs

Σύνδεση με καλώδιο εισόδου έως 4mm<sup>2</sup>

Είσοδος του καλωδίου τροφοδοσίας στο φωτιστικό μέσω πλαστικού στυπιοθλήπτη M20x1.5mm, IP68.

Κλάση μόνωσης : class II

Διάρκεια ζωής:

Το πλαίσιο έρχεται εξοπλισμένο με το σύστημα απαγωγή θερμότητας THERMOFLOW το οποίο με βάση τα πεταλοειδή πτερύγια που διαθέτει, μεγιστοποιεί την ανταλλαγή της θερμότητας που παράγεται στο εσωτερικό του φωτιστικού με το εξωτερικό περιβάλλον, ώστε να διατηρηθεί η θερμοκρασία στο σημείο σύνδεσης των LED's (junction temperature) σε μια τιμή που να διασφαλίζει την ελάχιστη διάρκεια ζωής των

100.000hr B20L80 (συμπεριλαμβανομένων των κρίσιμων αποτυχιών) στους 25 ° C στα 525mA και 50.000hr B20L80 (συμπεριλαμβανομένων των κρίσιμων αποτυχιών) στους 25 ° C στα 700mA, 100.000hr κατά TM 21 στους 25 ° C.

Φινίρισμα:

Προστασία των μεταλλικών μερών είτε μέσω διαδικασίας φωσφοχρωμάτωσης (phosphochromate) ή ισοδύναμης επεξεργασίας νανοκεραμικής επικάλυψης (nanoceramic) και μετέπειτα ηλεκτροστατική βαφή με πολυεστερική πούδρα.

Δοκιμή αντοχής στη διάβρωση: 800 ώρες σε ομίχλη αλατονέφωσης σε συμμόρφωση με το πρότυπο EN ISO 9227

Πρότυπα

Το φωτιστικό θα είναι σύμφωνο με : IEC/EN 60598-1, IEC/EN 60598-2-3, IEC/EN 62471, IEC/EN55015, IEC/EN 61547, IEC/EN 61000-3-2, IEC/EN 61000-3-3

Πιστοποιήσεις και εκθέσεις δοκιμών

Οι πιστοποιήσεις που θα διαθέτει είναι CE Certificate, ENEC Certificate, CB certificate, Electrical safety Test Report, Photo biological Test Report, EMI/EMC Test reports

Η κατασκευάστρια εταιρεία θα φέρει ISO 9001\_2008\_2015 ,ISO 14001-2015

Εγγύηση φωτιστικού : 5 έτη (σχετικό έγγραφο Warranty Terms\_led 5years\_eng\_1306)

Ονομαστικής Ισχύς : 28 W max

Ονομαστική απόδοση : 2740 lm 4000K

## 7. ΕΚΣΚΑΦΕΣ

Πριν τις εκσκαφές θα καθαιρεθούν οι πλάκες τσιμέντου και η ασφάλτος ή οποιοδήποτε υλικό υπάρχει στις διαδρομές που έχουν επιλεγεί και με βάση τις υποδείξεις του επιβλέποντα του έργου.

Οι εκσκαφές θα γίνουν με μηχανικά μέσα και με τέτοιο τρόπο που να μην δημιουργούνται προβλήματα στην κυκλοφορία των οχημάτων και των παιζων, να υπάρχει άμεση απομάκρυνση των προϊόντων εκσκαφής και να λαμβάνονται όλα τα προστατευτικά μέτρα κατά μήκος των εκσκαφών.

Τα καλώδια θα διέρχονται μέσα σωλήνα διπλού τοιχώματος από πολυαιθυλένιο υψηλής πυκνότητας (HDPE) που θα τοποθετηθεί σε βάθος 0.5μ περίπου και πλάτους 0.4μ περίπου στο πυθμένα του οποίου θα στρωθεί στρώμα άμμου και σ όλο το μήκος θα προστατευθεί με τούβλα 19x9x9 που θα τοποθετηθούν σε βάθος 0.20 μ από την επιφάνεια του εδάφους η θα τοποθετηθεί

διάτρητη ταινία σήμανσης κατά μήκος του για προστασία .Μέσα στους σωλήνες θα υπάρχει ένας οδηγός από γαλβανισμένο σύρμα για τη διέλευση των καλωδίων.

#### 10. ΕΠΙΣΤΡΩΣΗ ΜΕ ΠΛΑΚΕΣ

Μετά το τέλος των εργασιών θα γίνει πλήρης αποκατάσταση του πεζοδρομίου με πλάκες τσιμέντου των διαστάσεων που προϋήρχαν καθώς καθώς και οιοδήποτε άλλου υλικού υπήρχε επίσης και της ασφάλτου που έχει καθαιρεθεί.

Ο ΣΥΝΤΑΞΑΣ  
Ηλίας ΠΝΕΥΜΑΤΙΚΟΣ

Η ΠΡΟΪΣΤΑΜΕΝΗ Η/Μ  
Βασιλική ΜΠΟΥΜΠΤΣΑ

Ο ΔΙΕΥΘΥΝΤΗΣ ΤΕΧΝΙΚΩΝ ΥΠΗΡΕΣΙΩΝ  
Αθανάσιος ΠΑΤΣΙΟΥΡΑΣ

5. Την Τεχνική Έκθεση της Δ/σης Πρασίνου, Τμήμα Μελετών και Περιβαλλοντικών Επεμβάσεων του Δημοτικού έργου «Ανάδειξη μονοπατιού στην παραπήνεια περιοχή Τερψιθέας», η οποία έχει ως εξής:

#### ΤΕΧΝΙΚΗ ΕΚΘΕΣΗ

Η παρούσα μελέτη αναφέρεται **A)** στην εγκατάσταση ηλεκτρονικού αυτόματου αρδευτικού δικτύου στην παραπήνεια περιοχή της Τερψιθέας , και **B)** στη δεντροφύτευση 111 δέντρων σε δεντροδόχους 1x1m κατά μήκος στο υπό κατασκευή παραπήναιο μονοπάτι στην περιοχή της Τερψιθέας.

Το παραπάνω έργο θα εκτελεστεί από εργολάβο μετά από δημοπρασία που θα γίνει από το Δήμο Λαρισαίων.

Οι εργασίες που θα εκτελεστούν θα είναι οι εξής:

- Θα τοποθετηθούν γεφυρώσεις PVC Φ110mm (PE)10atm). Ο αγωγός μεταφοράς νερού που θα ενώνει το πύλλαρ με την παροχή της ΔΕΥΑΛ θα είναι διατομής Φ40mm (PE)10atm). Ο πρωτεύων αγωγός μεταφοράς νερού θα είναι Φ40mm (PE)10atm και Φ32mm (PE)10atm, ο δευτερεύων θα είναι Φ25mm(PE)10atm & Φ16mm (PE)6atm, όπως φαίνεται στο σχέδιο και ο τριτεύων θα είναι Φ16mm/0,33cm/4lt (PE)6atm σταλακτηφόρος. Το σύστημα θα ελέγχεται από 1 προγραμματιστή ρεύματος 4-6 στάσεων (ηλεκτροβανών), όπου οι ηλεκτροβάνες θα τοποθετηθούν σε 1 πύλλαρ διαστάσεων 80x60x25cm, πάχους 1,2mm. Τέλος στην κεφαλή άρδευσης θα τοποθετηθεί βάνα ελέγχου άρδευσης με μηχανισμό ρύθμιση πίεσης, καθώς και φίλτρο νερού, σίτας ή δίσκου και βαλβίδα εξερισμού.
- Θα γίνει εκσκαφή σε γεώδες και ημιβραχώδες έδαφος
- Θα γίνει προμήθεια κηπευτικού χώματος και τύρφης, ενσωμάτωση βελτιωτικών εδάφους και γενική μόρφωση επιφάνειας για τη φύτευση των φυτών.
- Θα φυτευτούν Δέντρα Ψευδομέλια (Melia azedarach), με μπάλα χώματος 35lt, ύψους 2,5 - 300m.
- Τα δέντρα θα στηριχθούν με διπλό πάσσαλο, ύψους πάνω από 2,5m
- Θα γίνει λίπανση των δέντρων με το χέρι, βοτάνισμα και καθαρισμό του χώρου των δέντρων.
- Τέλος θα γίνει κοπή μεγάλων δέντρων και ανανέωση κόμης σε δέντρα και θάμνους στην πλευρά που γειτνιάζει με το ποτάμι, με σκοπό την καλή ορατότητα του ποταμού από τον περιπατητή.

Ο ΜΕΛΕΤΗΤΗΣ  
ΜΑΝΟΥΣΙΟΣ ΧΡΗΣΤΟΣ  
ΠΕ ΠΕΡΙΒΑΛΛΟΝΤΟΛΟΓΩΝ

ΘΕΩΡΗΘΗΚΕ 02/10/2018  
Ο ΠΡΟΪΣΤΑΜΕΝΟΣ Δ/ΝΣΗΣ  
ΠΑΠΑΔΟΠΟΥΛΟΣ ΧΑΡΑΛΑΜΠΟΣ  
ΠΕ ΓΕΩΤΕΧΝΙΚΩΝ ΓΕΩΠΟΝΩΝ

6. Τον Προϋπολογισμό Μελέτης του Δημοτικού έργου «Ανάδειξη μονοπατιού στην παραπήνια περιοχή Τερψιθέας», ο οποίος έχει ως εξής:

ΔΙΕΥΘΥΝΣΗ ΤΕΧΝΙΚΩΝ ΥΠΗΡΕΣΙΩΝ  
ΔΙΕΥΘΥΝΣΗ ΓΕΩΤΕΧΝΙΚΩΝ ΥΠΗΡΕΣΙΩΝ

ΔΗΜΟΣ : ΛΑΡΙΣΑΙΩΝ  
ΕΡΓΟ : "ΑΝΑΔΕΙΞΗ ΜΟΝΟΠΑΤΙΟΥ ΣΤΗΝ ΠΑΡΑΠΗΝΙΑ ΠΕΡΙΟΧΗ ΤΕΡΨΙΘΕΑΣ"

ΠΡΟΫΠΟΛΟΓΙΣΜΟΣ ΜΕΛΕΤΗΣ

Α/Α	Είδος Εργασιών	Κωδικός Άρθρου	Κωδικός Αναθεώρησης	Α.Τ.	Μον. Μετρ.	Ποσότητα	Τιμή Μονάδας (Ευρώ)	Δαπάνη (Ευρώ)	
								Μερική Δαπάνη	Ολική Δαπάνη
[1]	[2]	[3]	[4]	[5]	[6]	[7]	[8]	[9]	[10]
<b>1. ΟΙΚΟΔΟΜΙΚΕΣ ΕΡΓΑΣΙΕΣ</b>									
<b>1.1. ΧΩΜΑΤΟΥΡΓΙΚΑ-ΚΑΘΑΙΡΕΣΕΙΣ</b>									
1	Γενικές εκκαυφές σε έδαφος γαιώδες-ημιβραχώδες για την δημιουργία υπογείων κλιτ χώρων	ΝΑΟΙΚ 20.02	ΟΙΚ 2112	1.1.1	m3	3.200,00	7,20	23.040,00	
2	Εκσκαφή θεμελίων και τάφρων χωρίς τη χρήση μηχανικών μέσων σε εδάφη γαιώδη-ημιβραχώδη	ΝΑΟΙΚ 20.04.01	ΟΙΚ 2122	1.1.2	m3	1,00	24,65	24,65	
3	Εκσκαφή θεμελίων και τάφρων με χρήση μηχανικών μέσων σε εδάφη γαιώδη-ημιβραχώδη	ΝΑΟΙΚ 20.05.01	ΟΙΚ 2124	1.1.3	m3	400,00	8,90	3.560,00	
4	Επίχωση με προϊόντα εκσκαφών, εκβραχισμών ή κατεδαφίσεων	ΝΑΟΙΚ 20.10	ΟΙΚ 2162	1.1.4	m3	500,00	8,90	4.450,00	
5	Κατασκευή στρώσης άμμου μεταβλητού πάχους	ΝΑΟΔΟ Μ'ΑΑ23	ΟΔΟΝ 3121Α	1.1.5	m3	1,00	8,60	8,60	
6	Προμήθεια δανείων, δάνεια θραυστών επίλεκτων υλικών Λατομείου Κατηγορίας Ε4	ΝΑΟΔΟ Α18.3	ΝΟΔΟ 1510	1.1.6	m3	600,00	26,79	16.074,00	
7	Κατασκευή επιχωμάτων	ΝΑΟΔΟ Α20	ΝΟΔΟ 1530	1.1.7	m3	600,00	1,05	630,00	
8	Υπόβαση οδοστρωσίας μεταβλητού πάχους	ΝΑΟΔΟ Γ01.1	ΝΟΔΟ 3121Β	1.1.8	m3	350,00	15,90	5.565,00	
9	Στρώση κυκλοφορίας μη ασφαλτικού οδοστρώματος με την προσθήκη σταθεροποιητή, πάχους 0,10 m (Π.Τ.Π. Ο-182)	ΝΑΟΔΟ ΕΓ02.2	ΝΟΔΟ 3111.Β	1.1.9	m2	5.800,00	27,80	161.240,00	
<b>Σύνολο : 1.1. ΧΩΜΑΤΟΥΡΓΙΚΑ-ΚΑΘΑΙΡΕΣΕΙΣ</b>								<b>214.592,25</b>	<b>214.592,25</b>
<b>1.2. ΣΚΥΡΟΔΕΜΑΤΑ</b>									
1	Κατασκευή ρείθρων από σκυρόδεμα.	ΝΑΟΔΟ Β1Β67.1	ΟΔΟΝ 2548	1.2.1	m	1.800,00	8,03	14.454,00	
2	Πρόχυτα κράσπεδα από σκυρόδεμα	ΝΑΟΔΟ Β51	ΝΟΔΟ 2921	1.2.2	m	1.800,00	9,60	17.280,00	
3	Πρόχυτα διακοσμητικά κράσπεδα από σκυρόδεμα με τη βάση τους	ΝΑΟΔΟ Α1ΑΒ51	ΟΔΟΝ 2921	1.2.3	m	1,00	9,00	9,00	
4	Προμήθεια, μεταφορά επί τόπου, διάστρωση και συμπίκνωση σκυροδέματος με χρήση αντλίας ή πυργογερανού για κατασκευές από σκυρόδεμα κατηγορίας C12/15	ΝΑΟΙΚ 32.01.03	ΟΙΚ 3213	1.2.4	m3	1,00	84,00	84,00	
5	Χαλύβδινοι οπλισμοί σκυροδέματος, Δομικά πλέγματα Β500C	ΝΑΟΙΚ 38.20.03	ΟΙΚ 3873	1.2.5	kg	200,00	1,01	202,00	
6	Προμήθεια, μεταφορά επί τόπου, διάστρωση και συμπίκνωση σκυροδέματος με χρήση αντλίας ή πυργογερανού για κατασκευές από σκυρόδεμα κατηγορίας C16/20	ΝΑΟΙΚ 32.01.04	ΟΙΚ 3214	1.2.6	m3	15,00	90,00	1.350,00	
7	Κατασκευή φρεατίων	ΝΑΟΔΟ Μ1Β21.1		1.2.7	TEM	30,00	90,00	2.700,00	
<b>Σύνολο : 1.2. ΣΚΥΡΟΔΕΜΑΤΑ</b>								<b>36.079,00</b>	<b>36.079,00</b>
<b>Σε μεταφορά</b>									<b>250.671,25</b>

Σελίδα 1 από 4

ΠΡΟΫΠΟΛΟΓΙΣΜΟΣ ΜΕΛΕΤΗΣ

Α/Α	Είδος Εργασιών	Κωδικός Άρθρου	Κωδικός Αναθεώρησης	Α.Τ.	Μον. Μετρ.	Ποσότητα	Τιμή Μονάδας (Ευρώ)	Δαπάνη (Ευρώ)	
								Μερική Δαπάνη	Ολική Δαπάνη
[1]	[2]	[3]	[4]	[5]	[6]	[7]	[8]	[9]	[10]
Από μεταφορά									250.671,25
<b>1.3. ΛΟΙΠΑ ΤΕΛΕΙΩΜΑΤΑ</b>									
1	Κατασκευή βρύσης	ΝΑΟΙΚ Μ47.15	ΟΙΚ 4713	2.61.3.15	TEM	2,00	300,00	600,00	
2	Αγωγοί αποχέτευσης από σωλήνες PVC σειράς 41. Για σωλήνες PVC/41, Δεσ.=315 mm	ΝΑΥΔΡ Μ12.2	ΥΔΡ 6711.4	1.3.2	m	400,00	30,20	12.080,00	
3	Καθιστικά - Παγκάκια Καθιστικά με πλάτη, με σκελετό από διαμορφωμένους χαλυβδοσωλήνες και δοκίδες φυσικού ξύλου	ΝΑΠΡΣ Β10.1	ΟΙΚ 5104	1.3.3	TEM	10,00	190,00	1.900,00	
4	Χυτοσιδηρά καλύμματα φρεατίων, σχάρες υπονόμων	ΝΑΟΔΟ Β49	ΥΔΡ 6752	1.3.4	kg	1.110,00	1,45	1.609,50	
<b>Σύνολο : 1.3. ΛΟΙΠΑ ΤΕΛΕΙΩΜΑΤΑ</b>								<b>16.189,50</b>	<b>16.189,50</b>
<b>Σύνολο : 1. ΟΙΚΟΔΟΜΙΚΕΣ ΕΡΓΑΣΙΕΣ</b>									<b>266.860,75</b>
<b>2. ΗΛΕΚΤΡΟΜΗΧΑΝΟΛΟΓΙΚΑ</b>									
1	Εκκαθαφή χάνδρα για την τοποθέτηση καλωδίων	ΑΤΗΕ Ν19302	ΗΛΜ 10	2.1	m3	230,00	20,00	4.600,00	
2	Αποκατάσταση πεζοδρομίου, δρόμου, πράσινο	ΑΤΗΕ Ν19306		2.2	m2	5,00	24,17	120,85	
3	Φρεάτιο έλξης και σύνδεσης ή επισκευής υπόγειων καλωδίων εσωτερικών διαστάσεων 40 x40 cm, βάθους έως 40 cm	ΑΤΗΕ Ν19307.6.2	ΗΛΜ 10	2.3	TEM	34,00	110,00	3.740,00	
4	Σιδηροστός τηλεσκοπικός 4,8 Μ	ΑΤΗΕ Ν19325.3	ΗΛΜ 101	2.4	TEM	30,00	353,42	10.602,60	
5	Εκκαθαφή για την κατασκευή βάσεων θεμελιώσεως τσιμεντοίστου ή σιδηροίστου σε έρεισμα	ΑΤΗΕ 9303	ΗΛΜ 10	2.5	m3	30,00	61,24	1.837,20	
6	Βάση σιδηροίστου άοπτη 0,8μ X 0,8μX1,0μ	ΑΤΗΕ Ν19312.3	ΗΛΜ 101	2.6	TEM	30,00	87,06	2.611,80	
7	Πλαστικός σωλήνας ευκαμπτος τυπου νεροσωλ	ΑΤΗΕ Ν19315.1	ΗΛΜ 8	2.7	m	70,00	4,34	303,80	
8	Σιδηροσωλήνας γαλβανισμένος για την διέλευση καλωδίων κλπ διαμέτρου 2 1/2 ins	ΑΤΗΕ Ν19316.6	ΗΛΜ 5	2.8	m	10,00	19,53	195,30	
9	Καλώδιο ΝΥΥ 5Χ2,5 mm	ΑΤΗΕ Ν19337.5.2.5	ΗΛΜ 102	2.9	m	1.210,00	4,06	4.912,60	
10	Καλώδιο ΝΥΜ Καλώδιο ΝΥΜ τριπολικό Διατομής 3 Χ 1,5mm2	ΑΤΗΕ 9336.1.1	ΗΛΜ 46	2.10	m	108,00	4,28	462,24	
11	Γείωση από χάλκινο ηλεκτρόδιο Φ 22χιλ μήκους 1,50m	ΑΤΗΕ Ν19342	ΗΛΜ 5	2.11	TEM	32,00	26,31	841,92	
12	Αγωγός γυμνός χάλκινος πολύκλωνος Διατομής 16mm2	ΑΤΗΕ 9340.2	ΗΛΜ 45	2.12	m	1.210,00	5,45	6.594,50	
13	φωτιστικό σώμα led 28 W κορυφής	ΑΤΗΕ Ν19361.1.9		2.13	TEM	30,00	546,71	16.401,30	
14	Κιβώτιο ηλεκτρικής διανομής (πίλλαρ) 0.70x0.37x0.80 m	ΑΤΗΕ Ν19350.1.4	ΗΛΜ 52	2.14	TEM	2,00	620,92	1.241,84	
15	Βάση πίλλαρ 0,80Χ0,4Χ0,30	ΑΤΗΕ Ν19311.4	ΗΛΜ 101	2.15	TEM	2,00	53,31	106,62	
<b>Σε μεταφορά</b>								<b>54.572,57</b>	<b>266.860,75</b>

Σελίδα 2 από 4

ΠΡΟΫΠΟΛΟΓΙΣΜΟΣ ΜΕΛΕΤΗΣ

Α/Α	Είδος Εργασιών	Κωδικός Άρθρου	Κωδικός Αναθεώρησης	Α.Τ.	Μον. Μετρ.	Ποσότητα	Τιμή Μονάδας (Ευρώ)	Δαπάνη (Ευρώ)	
								Μερική Δαπάνη	Ολική Δαπάνη
[1]	[2]	[3]	[4]	[5]	[6]	[7]	[8]	[9]	[10]
<b>Από μεταφορά</b>								<b>54.572,57</b>	<b>266.860,75</b>
16	Σωλήνας προστασίας από υψηλής πυκνότητας πολυαιθυλένιο (HDPE) υπόγειων ηλεκτρολογικών εγκαταστάσεων Φ 110/93.	ΑΤΗΕ ΝΙ9315.2	ΗΛΜ 8	2.16	m	950,00	6,44	6.118,00	
<b>Σύνολο : 2. ΗΛΕΚΤΡΟΜΗΧΑΝΟΛΟΓΙΚΑ</b>								<b>60.690,57</b>	<b>60.690,57</b>
<b>3. ΠΡΑΣΙΝΟ</b>									
<b>3.1. ΚΗΠΟΤΕΧΝΙΚΑ</b>									
1	Εκκαφή σε έδαφος γαιώδες - ημιβραχώδες	ΝΑΠΡΣ Α02	ΝΟΔΟ 1123.Α	3.1.1	m3	55,50	0,70	38,85	
2	Γενική μόρφωση επιφάνειας εδάφους για την φύτευση φυτών ή εγκατάσταση χλοοτάπητα	ΝΑΠΡΣ Γ01	ΠΡΣ 1140	3.1.2	στρ.	0,111	105,00	11,66	
3	Προμήθεια κηπευτικού χώματος	ΝΑΠΡΣ Δ07	ΠΡΣ 1710	3.1.3	m3	10,00	8,50	85,00	
4	Προμήθεια τύρφης	ΝΑΠΡΣ Δ10	ΠΡΣ 5340	3.1.4	m3	9,00	40,00	360,00	
5	Ενσωμάτωση βελτιωτικών εδάφους	ΝΑΠΡΣ Γ02	ΠΡΣ 1620	3.1.5	m3	10,00	5,00	50,00	
6	Δένδρα, κατηγορίας Δ5, Ψευδομελιά, Melia azedarach, μπάλα χώματος 35 λίτρα, ύψος 2,50 έως 3,00 μέτρα, περιμετρος κορμού 20-25 εκατοστά	ΝΑΠΡΣ ΦΔ01.5.69	ΠΡΣ 5210	3.1.6	ΤΕΜ	111,00	45,00	4.995,00	
7	Άνοιγμα λάκκων σε εδάφη γαιώδη - ημιβραχώδη με εργαλεία χειρός, διαστάσεων 0,50 X 0,50 X 0,50 m	ΝΑΠΡΣ Ε02.2	ΠΡΣ 5120	3.1.7	ΤΕΜ	111,00	2,00	222,00	
8	Φύτευση φυτών με μπάλα χώματος όγκου 23 - 40 lt	ΝΑΠΡΣ Ε09.7	ΠΡΣ 5210	3.1.8	ΤΕΜ	111,00	4,00	444,00	
9	Υποσύλωση δένδρων με την αξία του πασσάλου Για μήκος πασσάλου πάνω από 2,50 m	ΝΑΠΡΣ Ε11.1.2	ΠΡΣ 5240	3.1.9	ΤΕΜ	222,00	4,00	888,00	
10	Λίπανση φυτών με τα χέρια	ΝΑΠΡΣ ΣΤ03.1	ΠΡΣ 5340	3.1.10	ΤΕΜ	111,00	0,05	5,55	
11	Βοτάνισμα με τα χέρια	ΝΑΠΡΣ ΣΤ06.1	ΠΡΣ 5551	3.1.11	στρ.	0,111	90,00	9,99	
12	Καθαρισμός χώρου φυτών Καθαρισμός χώρου φυτών σε άλση, πάρκα, πλατείες και ελεύθερους χώρους	ΝΑΠΡΣ ΣΤ08.1.1	ΠΡΣ 5390	3.1.12	στρ.	0,111	10,00	1,11	
13	Ανανέωση κόμης ή κοπή μεγάλων δένδρων ύψους 12 - 16 m, σε πλατείες, πάρκα κλπ	ΝΑΠΡΣ ΣΤ04.3.3	ΠΡΣ 5354	3.1.13	ΤΕΜ	50,00	100,00	5.000,00	
<b>Σύνολο : 3.1. ΚΗΠΟΤΕΧΝΙΚΑ</b>								<b>12.111,16</b>	<b>12.111,16</b>
<b>3.2. ΑΡΔΕΥΤΙΚΑ</b>									
1	Αγωγός από σωλήνα PVC 10 atm, ονομαστικής διαμέτρου Φ 110 mm	ΝΑΠΡΣ Η02.3.5	ΗΛΜ 8	3.2.1	m	50,00	9,50	475,00	
2	Σωλήνες από πολυαιθυλένιο PE 10 atm, ονομαστικής διαμέτρου Φ 40 mm	ΝΑΠΡΣ Η01.2.4	ΗΛΜ 8	3.2.2	m	700,00	1,35	945,00	
3	Σωλήνες από πολυαιθυλένιο PE 10 atm, ονομαστικής διαμέτρου Φ 32 mm	ΝΑΠΡΣ Η01.2.3	ΗΛΜ 8	3.2.3	m	300,00	0,80	240,00	
4	Σωλήνες από πολυαιθυλένιο PE 10 atm, ονομαστικής διαμέτρου Φ 25 mm	ΝΑΠΡΣ Η01.2.2	ΗΛΜ 8	3.2.4	m	700,00	0,65	455,00	
5	Σωλήνες από πολυαιθυλένιο (PE) 6 atm, ονομαστικής διαμέτρου Φ 16 mm	ΝΑΠΡΣ Η01.1.1	ΗΛΜ 8	3.2.5	m	150,00	0,30	45,00	
<b>Σε μεταφορά</b>								<b>2.160,00</b>	<b>339.662,48</b>

Σελίδα 3 από 4

ΠΡΟΫΠΟΛΟΓΙΣΜΟΣ ΜΕΛΕΤΗΣ

Α/Α	Είδος Εργασιών	Κωδικός Άρθρου	Κωδικός Αναθεώρησης	Α.Τ.	Μον. Μετρ.	Ποσότητα	Τιμή Μονάδας (Ευρώ)	Δαπάνη (Ευρώ)	
								Μερική Δαπάνη	Ολική Δαπάνη
[1]	[2]	[3]	[4]	[5]	[6]	[7]	[8]	[9]	[10]
Από μεταφορά								2.160,00	339.662,48
6	Σταλακτηφόροι Φ 16 ή Φ 17 mm από ΡΕ με αυτορυθμιζόμενους σταλάκτες, αποστάσεις σταλακτών 33 cm	ΝΑΠΡΣ Η08.2.3.1	ΗΛΜ 8	3.2.6	m	150,00	0,63	94,50	
7	Πλαστικό φρεάτιο ηλεκτροβανών, 50 x 60 cm, 6 Η/Β	ΝΑΠΡΣ Η09.2.13.4	ΗΛΜ 8	3.2.7	ΤΕΜ	111,00	45,00	4.995,00	
8	Βάνες ελέγχου άρδευσης (ηλεκτροβάνες), PN 10 atm, πλαστικές, με μηχανισμό ρύθμισης πίεσης, διατομής 1 in	ΝΑΠΡΣ Η09.1.1.6	ΗΛΜ 8	3.2.8	ΤΕΜ	1,00	95,00	95,00	
9	Βάνες ελέγχου άρδευσης (ηλεκτροβάνες), PN 10 atm, πλαστικές, χωρίς μηχανισμό ρύθμισης πίεσης, διατομής 1 in	ΝΑΠΡΣ Η09.1.1.1	ΗΛΜ 8	3.2.9	ΤΕΜ	4,00	32,00	128,00	
10	Στεγανό κουτί για προγραμματιστές, μεταλλικό, διαστάσεων 80 x 60 x 25 (cm), πάχους 1,2 mm	ΝΑΠΡΣ Η09.2.14.1Ζ	ΗΛΜ 8	3.2.10	ΤΕΜ	1,00	125,00	125,00	
11	Οικιακός προγραμματιστής ρεύματος εξωτερικού χώρου, ελεγχόμενες Η/Β 4-6	ΝΑΠΡΣ Η09.2.5.1	ΗΛΜ 52	3.2.11	ΤΕΜ	1,00	200,00	200,00	
<b>Σύνολο : 3.2. ΑΡΔΕΥΤΙΚΑ</b>								<b>7.797,50</b>	<b>7.797,50</b>
<b>Σύνολο : 3. ΠΡΑΣΙΝΟ</b>									<b>19.908,66</b>
<b>Άθροισμα Προστίθεται ΓΕ &amp; ΟΕ</b>								18,00%	<b>62.542,80</b>
<b>Άθροισμα Απρόβλεπτα</b>								15,00%	<b>61.500,42</b>
<b>Άθροισμα Πρόβλεψη απολογιστικών</b>									<b>12.367,77</b>
<b>Άθροισμα ΦΠΑ</b>								24,00%	<b>116.129,03</b>
<b>ΓΕΝΙΚΟ ΣΥΝΟΛΟ</b>									<b>600.000,00</b>

Λάρισα 19-9-2018  
ΟΙ ΜΕΛΕΤΗΤΕΣ

Λάρισα 19-9-2018

Λάρισα 19-9-2018

ΜΑΡΙΑ ΚΩΤΟΥΛΑ

Ο ΑΝΑΠΛΗΡΩΤΗΣ ΠΡΟΙΣΤΑΜΕΝΟΣ  
ΤΜΗΜΑΤΟΣ ΚΑΤΑΣΚΕΥΗΣ ΕΡΓΩΝ-  
ΑΝΑΠΛΑΣΕΩΝ

Ο ΑΝΑΠΛΗΡΩΤΗΣ ΔΙΕΥΘΥΝΤΗΣ  
ΤΕΧΝΙΚΩΝ ΥΠΗΡΕΣΙΩΝ

ΗΛΙΑΣ ΠΝΕΥΜΑΤΙΚΟΣ

Η ΠΡΟΙΣΤΑΜΕΝΗ ΤΜΗΜΑΤΟΣ Η/Μ ΕΡΓΩΝ

ΑΘΑΝΑΣΙΟΣ ΠΑΤΣΙΟΥΡΑΣ

ΜΑΝΟΥΣΙΟΣ ΧΡΗΣΤΟΣ

ΒΑΣΙΛΙΚΗ ΜΠΟΥΜΠΙΤΣΑ

Ο ΔΙΕΥΘΥΝΤΗΣ ΓΕΩΤΕΧΝΙΚΩΝ ΥΠΗΡΕΣΙΩΝ

Ο ΠΡΟΙΣΤΑΜΕΝΟΣ ΤΜΗΜΑΤΟΣ  
ΓΕΩΤΕΧΝΙΚΩΝ ΥΠΗΡΕΣΙΩΝ

ΧΑΡΑΛΑΜΠΟΣ ΠΑΠΑΔΟΠΟΥΛΟΣ

ΤΙΚΟΣ ΠΑΝΑΓΙΩΤΗΣ

Σελίδα 4 από 4

7. Το Τιμολόγιο Μελέτης του Δημοτικού έργου «Ανάδειξη μονοπατιού στην παραπήνεια περιοχή Τερψιθέας», το οποίο έχει ως εξής:

## ΤΙΜΟΛΟΓΙΟ ΜΕΛΕΤΗΣ

Τιμαριθμική : 2012Γ

### 1 ΓΕΝΙΚΟΙ ΟΡΟΙ

1.1 Αντικείμενο του παρόντος Τιμολογίου είναι ο καθορισμός των τιμών μονάδας με τις οποίες θα εκτελεσθεί το έργο, όπως προδιαγράφεται στα λοιπά τεύχη δημοπράτησης που ορίζονται στη διακήρυξη.

1.2 Στις τιμές μονάδας του παρόντος Τιμολογίου, που αναφέρονται σε μονάδες περαιωμένης εργασίας και ισχύουν ενιαία για όλες τις εργασίες που θα εκτελεσθούν στην περιοχή του υπόψη έργου, ανεξάρτητα από την θέση αυτών περιλαμβάνονται:

1.2.1 Όλες οι απαιτούμενες δαπάνες για την πλήρη και έντεχνη εκτέλεση των εργασιών του έργου, σύμφωνα με τους όρους του παρόντος, των τευχών και σχεδίων της μελέτης και των υπολοίπων τευχών Δημοπράτησης του έργου.

1.2.2 "Κάθε δαπάνη" γενικά, έστω και αν δεν κατονομάζεται ρητά αλλά είναι απαραίτητη για την πλήρη και έντεχνη εκτέλεση της μονάδας κάθε εργασίας. Καμία αξίωση ή διαμαρτυρία δεν μπορεί να θεμελιωθεί που να έχει σχέση με το είδος και την απόδοση των μηχανημάτων, την ειδικότητα και τον αριθμό του εργατοτεχνικού προσωπικού, όπως και την δυνατότητα χρησιμοποίησης ή όχι μηχανικών μέσων.

1.3 Σύμφωνα με τα παραπάνω, ενδεικτικά και όχι περιοριστικά, μνημονεύονται (για απλή διευκρίνιση του όρου "κάθε δαπάνη") οι παρακάτω δαπάνες που περιλαμβάνονται στο περιεχόμενο των τιμών του παρόντος Τιμολογίου.

1.3.1 Οι δαπάνες των κάθε είδους επιβαρύνσεων στα υλικά από φόρους, δασμούς, ειδικούς φόρους κ.λπ. (πλην Φόρου Προστιθέμενης Αξίας (Φ.Π.Α.))

Ρητά καθορίζεται ότι στις τιμές μονάδας περιλαμβάνονται οι δασμοί και λοιποί φόροι, κρατήσεις, τέλη εισφοράς και δικαιώματα για προμήθειες εξοπλισμού και εφοδίων γενικά του έργου. Κατά συνέπεια και σύμφωνα με τις διατάξεις της Τελωνιακής Νομοθεσίας δεν παρέχεται ουσιαστικά στην Υπηρεσία, που θα εποπτεύσει την εκτέλεση του έργου, ή σε άλλη Υπηρεσία, η δυνατότητα να εγκρίνει χορήγηση οποιασδήποτε βεβαίωσης για την παροχή οποιασδήποτε ατέλειας ή απαλλαγής από τους δασμούς και τους υπόλοιπους φόρους, εισφορές και δικαιώματα στα υλικά και είδη εξοπλισμού του έργου, ούτε στους ενδιαφερόμενους δικαιώματα να ζητήσουν χορήγηση τέτοιας ατέλειας ή απαλλαγής έμμεσα ή άμεσα. Ο Ανάδοχος δεν απαλλάσσεται από τα τέλη διόδων των κάθε είδους μεταφορικών μέσων.

1.3.2 Οι δαπάνες προμηθείας των πάσης φύσεως, ενσωματωμένων και μη, κυρίων και βοηθητικών υλικών, μεταφορές τους στις θέσεις εκτέλεσης των εργασιών, αποθήκευσης, φύλαξης, επεξεργασίας τους (αν απαιτείται) και προσέγγισής τους, με τις απαιτούμενες φορτοεκφορτώσεις, τις ασφαλίσεις των μεταφορών, τις σταθίες των μεταφορικών μέσων και τις απαιτούμενες πλύσεις μεταφορές, εκτός των ειδικών περιπτώσεων, που η μεταφορά πληρώνεται ιδιαίτερα με αντίστοιχα άρθρα του Τιμολογίου.

Ομοίως οι δαπάνες για την φορτοεκφόρτωση και μεταφορά (με την σταθία μεταφορικών μέσων) των πλεοναζόντων ή/και ακατάλληλων προϊόντων εκσκαφών και λοιπών υλικών, σε κατάλληλους χώρους απόρριψης, λαμβανομένων υπόψη των ισχυόντων Περιβαλλοντικών Όρων, σύμφωνα με την Ε.Σ.Υ. και τους λοιπούς όρους δημοπράτησης.

1.3.3 Οι δαπάνες μισθών, ημερομισθίων, υπερωριών, υπερεργασιών, ασφαλιστικών εισφορών (στο Ι.Κ.Α., σε ασφαλιστικές εταιρείες, ή σε άλλους ημεδαπούς ή/και αλλοδαπούς ασφαλιστικούς οργανισμούς κλπ.), δώρων εορτών, επιδομάτων που καθορίζονται από τις ισχύουσες εκάστοτε Συλλογικές Συμβάσεις Εργασίας (αδείας, οικογενειακού, θέσεως, ανθυγιεινής εργασίας, εξαρσίσμων εργαζομένων κλπ), νυκτερινής απασχόλησης (πλην των έργων που η εκτέλεσή τους προβλέπεται κατά τις νυκτερινές ώρες και τιμολογούνται ιδιαίτερα) κλπ, του πάσης φύσεως προσωπικού (επιστημονικού, εργατοτεχνικού όλων των ειδικοτήτων, υπαλλήλων εργοταξιακών γραφείων, οδηγών και χειριστών οχημάτων και μηχανημάτων, τεχνιτών συνεργείων κλπ.) ημεδαπού ή αλλοδαπού που απασχολείται για την κατασκευή του έργου, επί τόπου ή οπουδήποτε αλλού.

1.3.4 Οι δαπάνες εξασφάλισης εργοταξιακών χώρων, διαρρύθμισης αυτών, ανέγερσης γραφείων, εργαστηρίων και λοιπών εγκαταστάσεων του Ανδόχου, εξασφάλισης ύδρευσης, ηλεκτρικού ρεύματος, τηλεφωνικής σύνδεσης και αποχέτευσης των εργοταξιακών εγκαταστάσεων, καθώς και λοιπών απαιτούμενων ευκολιών, σύμφωνα με τους όρους δημοπράτησης.

1.3.5 Οι δαπάνες λειτουργίας όλων των εργοταξιακών εγκαταστάσεων και ευκολιών και απομάκρυνσής τους μετά την περάωση του έργου, καθώς και οι δαπάνες αποκατάστασης των χώρων κατά τρόπο αποδεκτό από την Υπηρεσία και σύμφωνα με τους συγκεκριμένους Περιβαλλοντικούς Όρους.

1.3.6 Οι κάθε είδους δαπάνες για την εγκατάσταση, εξοπλισμό και λειτουργία εργοταξιακού εργαστηρίου, εάν προβλέπεται, την λήψη και μεταφορά των δοκιμών και την εκτέλεση ελέγχων και δοκιμών, είτε στο εργοταξιακό εργαστήριο ή σε κρατικό ή σε ιδιωτικό της εγκρίσεως της Υπηρεσίας, σύμφωνα με τους όρους δημοπράτησης.

1.3.7 Οι δαπάνες εγκατάστασης και λειτουργίας μονάδων παραγωγής σκυροδέματος, και προκατασκευασμένων στοιχείων (όταν προβλέπονται προς ενσωμάτωση στο έργο) στον εργοταξιακό χώρο ή εκτός αυτού.

Στις δαπάνες αυτές περιλαμβάνονται: η εξασφάλιση του απαιτούμενου χώρου, η κατασκευή των υποδομών, κτιριακών και λοιπών έργων των μονάδων, η εγκατάσταση του απαιτούμενου κατά περίπτωση εξοπλισμού, οι λειτουργικές δαπάνες πάσης φύσεως, οι φορτοεκφορτώσεις και μεταφορές των πρώτων υλών στην μονάδα και των παραγομένων προϊόντων μέχρι τις θέσεις ενσωμάτωσής τους στο Έργο, καθώς και η αποσυνομιολόγηση των εγκαταστάσεων μετά το πέρας των εργασιών, η καθαίρεση των υποδομών τους (βάσεις, τοιχία κλπ κατασκευές από σκυρόδεμα ή οποιοδήποτε άλλο υλικό) και αποκατάστασης του χώρου σε βαθμό αποδεκτό από την Υπηρεσία και σύμφωνα με τους ισχύοντες Περιβαλλοντικούς όρους.

Όι ως άνω όροι για την αποξήλωση των μονάδων και αποκατάσταση των χώρων έχουν εφαρμογή στις ακόλουθες περιπτώσεις:

(α) Όταν η εγκατάσταση των μονάδων έχει γίνει σε χώρο που έχει παραχωρηθεί από το Δημόσιο

(β) Όταν οι μονάδες έχουν ανεγερθεί μεν σε χώρους που έχει εξασφαλίσει ο Ανάδοχος, αλλά έχει δοθεί προσωρινή άδεια εγκατάστασης-λειτουργίας για τις ανάγκες του συγκεκριμένου έργου.

1.3.8 Τα πάσης φύσεως ασφαλιστικά για το προσωπικό του Έργου, τις μεταφορές, τα μεταφορικά μέσα, τα μηχανήματα έργων και τις εγκαταστάσεις, καθώς και τις λοιπές ασφαλιστικές καλύψεις όπως καθορίζονται στην Ειδική Συγγραφή Υποχρεώσεων του Έργου.

1.3.9 Οι δαπάνες των μέτρων προστασίας των όμορων κατασκευών των χώρων εκτέλεσης των εργασιών, της πρόληψης ατυχημάτων εργαζομένων ή τρίτων, της αποφυγής βλαβών σε κινητά ή ακίνητα πράγματα τρίτων, της αποφυγής ρύπανσης ρεμάτων, ποταμών, ακτών κλπ, καθώς και οι δαπάνες των μέτρων προστασίας των έργων σε κάθε φάση της κατασκευής τους ανεξαρτήτως της εποχής του έτους (εκσκαφές, θεμελιώσεις, κριώματα, σκυροδετήσεις κλπ) και μέχρι την οριστική παραλαβή τους.

1.3.10 Οι δαπάνες διεξαγωγής των ελέγχων ποιότητας και οι δαπάνες κατασκευής των πάσης φύσεως "δοκμαστικών τμημάτων" που προβλέπονται στην Τ.Σ.Υ. και τους λοιπούς όρους δημοπράτησης (μετρήσεις, εργαστηριακοί έλεγχοι και δοκιμές, αξία υλικών, χρήση μηχανημάτων, εργασία κλπ.)

1.3.11 Οι δαπάνες διάθεσης, προσκόμισης και λειτουργίας του κυρίου και βοηθητικού μηχανικού εξοπλισμού και μέσων (π.χ. κριωμάτων,

εργαλείων) που απαιτούνται για την κατασκευή του έργου στο πλαίσιο του συγκεκριμένου χρονοδιαγράμματος, στις οποίες περιλαμβάνονται τα μισθώματα, η μεταφορά επί τόπου, η συναρμολόγηση (όταν απαιτείται), η αποθήκευση, η φύλαξη, η ασφάλιση, οι αποδοχές οδηγών, χειριστών, βοηθών και τεχνιτών, τα καύσιμα, τα λιπαντικά και λοιπά αναλώσιμα, τα ανταλλακτικά, οι επισκευές, οι μετακινήσεις στον χώρο του έργου, οι ημεραργίες για οποιαδήποτε αιτία, οι πάσης φύσεως σταθίες και καθυστερήσεις (που δεν οφείλονται σε υπαιτιότητα του Κυρίου του Έργου), η αποσυναρμολόγησή τους (εάν απαιτείται) και η απομάκρυνσή τους από το Έργο.

Περιλαμβάνονται επίσης οι πάσης φύσεως δαπάνες του εφεδρικού εξοπλισμού που διατηρείται σε ετοιμότητα για την αντιμετώπιση βλαβών ή για οποιαδήποτε άλλη αιτία.

1.3.12 Οι δαπάνες εξασφάλισης αναγκαίων χώρων για την εναπόθεση των εργαλείων, μηχανημάτων κ.λπ.

1.3.13 Οι επιβαρύνσεις από καθυστερήσεις, μειωμένη απόδοση και μετακινήσεις μηχανημάτων και προσωπικού που οφείλονται:

(α) σε εμπόδια στο χώρο εκτέλεσης των εργασιών (αρχαιολογικά ευρήματα, δίκτυα

(β) στις τυχόν ιδιαίτερες απαιτήσεις αντιμετώπισης των εμποδίων από τους αρμόδιους για αυτά φορείς (ΥΠ.ΠΟ, Δ.Ε.Η, ΔΕΥΑ κ.λπ.),

(γ) στην ενδεχόμενη εκτέλεση των εργασιών κατά φάσεις λόγω των ως άνω εμποδίων,

(δ) στην διενέργεια των απαιτούμενων μετρήσεων, ελέγχων και ερευνών (τοπογραφικών, εργαστηριακών, γεωτεχνικών κ.α.), καθώς και στις λοιπές υποχρεώσεις του Αναδόχου που προβλέπονται στα τεύχη δημοπράτησης, είτε τα ως άνω αποζημιώνονται ιδιαίτερα είτε είναι ανηγμένα στο ποσοστό Γ.Ε. & Ο.Ε. ή σε άλλα άρθρα του παρόντος Τιμολογίου

(ε) σε προσωρινές ή μόνιμες κυκλοφοριακές ρυθμίσεις στην ευρύτερη περιοχή του έργου για οποιαδήποτε αιτία (π.χ. εορτές, εργασίες συντήρησης οδικού δικτύου και υποδομών, βλάβες σε άλλα έργα, εκτέλεση άλλων έργων κ.λπ.).

1.3.14 Οι δαπάνες των τοπογραφικών εργασιών (αποτυπώσεις, πασσαλώσεις, ανασασλώσεις, πύκνωση τριγωνομετρικού και πολυγωνομετρικού δικτύου, εγκατάσταση χωροσταθμικών αφετηριών κ.λπ) που απαιτούνται για την χάραξη των επιμέρους στοιχείων του έργου, οι δαπάνες σύνταξης μελετών εφαρμογής (όταν απαιτείται για την προσαρμογή των στοιχείων της οριστικής μελέτης στο ακριβές ανάγλυφο του εδάφους ή υφιστάμενες κατασκευές), κατασκευαστικών σχεδίων και σχεδίων λεπτομερειών.

Επίσης οι δαπάνες ανίχνευσης και εντοπισμού εμποδίων στον χώρο εκτέλεσης του έργου και εκπόνησης μελετών αντιμετώπισης αυτών (π.χ. υπάρχοντα θεμέλια, υψηλός ορίζοντας υπογείων υδάτων, δίκτυα Οργανισμών Κοινής Ωφελείας (ΟΚΩ)), καθώς οι δαπάνες σύνταξης του Προγράμματος Ποιότητας του Έργου (ΠΠΕ), του Σχεδίου Ασφάλειας και Υγείας, του Φακέλου Ασφάλειας και Υγείας του Έργου (ΣΑΥ-ΦΑΥ).

1.3.15 Οι δαπάνες αποτύπωσης τεχνικών έργων και λοιπών εγκαταστάσεων που απαντώνται στο χώρο του έργου, οι δαπάνες επαλήθευσης των στοιχείων εδάφους με τοπογραφικές μεθόδους καθώς και οι δαπάνες λήψης επιμετρητικών στοιχείων κατ' αντιπαράσταση με εκπρόσωπο της Υπηρεσίας και σύνταξης των πάσης φύσεως επιμετρητικών σχεδίων, πινάκων και υπολογισμών που θα υποβληθούν στην Υπηρεσία προς έλεγχο.

1.3.16 Η δαπάνη σύνταξης των αναπτυγμάτων και πινάκων οπλισμού σκυροδεμάτων (όταν αυτοί δεν περιλαμβάνονται στη μελέτη, καθώς και η δαπάνη σύνταξης κατασκευαστικών σχεδίων με την ένδειξη "όπως κατασκευάσθηκε".

1.3.17 Οι δαπάνες των αντιλήψεων (εκτός από την περίπτωση που δεν υπάρχει δυνατότητα παραχέτευσης προς φυσικό ή τεχνητό αποδέκτη υδάτων) καθώς και των προσωρινών διευθετήσεων για την αντιμετώπιση των επιφανειακών, υπογείων και ηγαίων νερών ώστε να προστατεύονται τόσο τα κατασκευαζόμενα όσο και τα υπάρχοντα έργα και το περιβάλλον γενικότερα, εκτός αν προβλέπεται διαφορετικά στα τεύχη δημοπράτησης.

1.3.18 Οι δαπάνες διατήρησης, κατά την περίοδο εκτέλεσης των εργασιών, του χώρου του έργου καθαρού και απαλλαγμένου από ξένα προς το έργο αντικείμενα, προϊόντα εκκαπών κ.λπ., καθώς και οι δαπάνες για την απόδοση, μετά το τέλος των εργασιών του χώρου καθαρού και ελεύθερου από οποιαδήποτε προσωρινές κατασκευές και όπως στους συγκεκριμένους περιβαλλοντικούς όρους ορίζεται.

1.3.19 Οι δαπάνες που απορρέουν από δικαιώματα κατοχυρωμένων μεθόδων και ευρεσιτεχνιών που εφαρμόζονται κατά οποιονδήποτε τρόπο για την έντεχνη εκτέλεση των εργασιών.

1.3.20 Οι δαπάνες διαμόρφωσης προσβάσεων, προσπελάσεων και δαπέδων εργασίας στα διάφορα τμήματα του έργου, και γενικά κάθε βοηθητικής κατασκευής που θα απαιτηθεί σε οποιαδήποτε στάδια των εργασιών, όταν δεν προβλέπεται ιδιαίτερη επιμέτρηση αυτών στα συμβατικά τεύχη, καθώς και οι δαπάνες αποξήλωσης των προσωρινών κατασκευών και περιβαλλοντικής αποκατάστασης των χώρων (προσβάσεων, προσπελάσεων, δαπέδων εργασίας κ.λπ.) εκτός εάν υπάρχει έγγραφη αποδοχή της Υπηρεσίας για την διατήρησή τους.

1.3.21 Οι δαπάνες πρόληψης και αποκατάστασης κάθε είδους ζημιάς καθώς και οι αποζημιώσεις για κάθε είδους βλάβη ή μη συνήθη φθορά επί υφιστάμενων κατασκευών κατά την εκτέλεση των εργασιών ή την διακίνηση βαρέως εξοπλισμού του Αναδόχου (π.χ. μεταφορικών μέσων μεγάλης χωρητικότητας, ερπυστριοφόρων μηχανημάτων κ.λπ) που οφείλονται σε μη τήρηση των συμβατικών όρων, των υποδείξεων της Υπηρεσίας, των ισχυουσών διατάξεων και γενικότερα σε υπαιτιότητα του Αναδόχου.

1.3.22 Οι δαπάνες διάθεσης γραφείων και λοιπών ευκολιών στην Επιβλέπουσα Υπηρεσία, σύμφωνα με όσα αναφέρονται στην Ε.Σ.Υ και στους λοιπούς όρους δημοπράτησης.

1.3.23 Οι δαπάνες των ειδικών μελετών, που προβλέπεται στα τεύχη δημοπράτησης να εκπονηθούν από τον Ανάδοχο χωρίς ιδιαίτερη αμοιβή, όπως μελέτες σύνθεσης σκυροδεμάτων, μελέτες κριωμάτων κ.λπ.

1.3.24 Οι δαπάνες έκδοσης των απαιτούμενων αδειών εκτέλεσης εργασιών από τις αρμόδιες Αρχές, την Πολεοδομία και τους Οργανισμούς Κοινής Ωφελείας, εκτός αν προβλέπεται ιδιαίτερη πληρωμή προς τούτο στα τεύχη δημοπράτησης.

1.3.25 Οι δαπάνες λήψης μέτρων για την προστασία του περιβάλλοντος, από την εγκατάσταση του Αναδόχου στο Έργο μέχρι και την παραλαβή του Έργου, όπως αυτά καθορίζονται στις σχετικές μελέτες και στους περιβαλλοντικούς όρους, εκτός αν προβλέπεται ιδιαίτερη πληρωμή προς τούτο στα τεύχη δημοπράτησης.

1.3.26 Οι δαπάνες δημοσίευσης της διακήρυξης και κατάρτισης του συμφωνητικού και γενικά όλες οι υπόλοιπες ειδικές δαπάνες που βαρύνουν τον Ανάδοχο, όπως αυτές αναφέρονται στους υπόλοιπους όρους δημοπράτησης του Έργου.

1.3.27 Οι δαπάνες συντήρησης του έργου μέχρι την οριστική του παραλαβή.

1.3.28 Η τοποθέτηση ενημερωτικών πινακίδων με τα βασικά στοιχεία του έργου, σύμφωνα με τις υποδείξεις της Υπηρεσίας.

1.4 Οι τιμές μονάδας του παρόντος Τιμολογίου προσυεάζονται κατά το ποσοστό Γενικών Εξόδων (Γ.Ε.) και Οφέλους του Αναδόχου (Ο.Ε.), στο οποίο περιλαμβάνονται οι πάσης φύσεως κρατήσεις ή υποχρεώσεις αυτού, όπως δαπάνες διοίκησης και επιβλήματος του Έργου, σήμανση εργατοεργαζών, φόροι, δασμοί, ασφαλιστικά, τόκοι κεφαλαίων κίνησης, προμήθειες εγγυητικών επιστολών, έξοδα λειτουργίας γραφείων κ.λπ., τα επισφαλή έξοδα πάσης φύσεως καθώς και το προσδοκώμενο κέρδος από την εκτέλεση των εργασιών.

Το ως άνω ποσοστό Γ.Ε. & Ο.Ε., ανέρχεται σε δέκα οκτώ τοις εκατό (18%) ή είκοσι οκτώ τοις εκατό (28%) του προπολογισμού των εργασιών, όπως αυτός προκύπτει βάσει των τιμών του Τιμολογίου Προσφοράς του αναδόχου, σύμφωνα με τις κείμενες διατάξεις.

1.5 Ο Φόρος Προστιθέμενης Αξίας (Φ.Π.Α) των λογαριασμών του αναδόχου επιβαρύνει τον Κύριο του Έργου.

## 2 ΓΕΝΙΚΟΙ ΚΑΙ ΕΙΔΙΚΟΙ ΟΡΟΙ ΤΡΟΠΟΥ ΕΠΙΜΕΤΡΗΣΗΣ ΤΩΝ ΕΡΓΑΣΙΩΝ ΤΟΥ ΠΑΡΟΝΤΟΣ ΤΙΜΟΛΟΓΙΟΥ

### 2.1 ΓΕΝΙΚΟΙ ΟΡΟΙ

2.1.1 Η επιμέτρηση των εργασιών γίνεται είτε βάσει των σχεδίων των συγκεκριμένων μελετών είτε βάσει μετρήσεων και των συντασσόμενων βάσει αυτών επιμετρητικών σχεδίων και πινάκων, λαμβανομένων υπόψη των έγγραφων εντολών της Υπηρεσίας και των εκάστοτε οριζόμενων ανοχών.

2.1.2 Η Υπηρεσία δικαιούται να ελέγξει το σύνολο ή μέρος του Έργου, κατά την κρίση της, προκειμένου να επιβεβαιώσει την ορθότητα των επιμετρητικών στοιχείων που υποβάλλει ο Ανάδοχος. Ο Ανάδοχος υποχρεούται με δική του δαπάνη να διαθέσει τον απαιτούμενο εξοπλισμό και προσωπικό για την υποστήριξη της Υπηρεσίας στην διεξαγωγή του εν λόγω ελέγχου.

2.1.3 Η πληρωμή των εργασιών γίνεται βάσει της πραγματικής ποσότητας κάθε εργασίας, επιμετρούμενης ως ανωτέρω με κατάλληλη μονάδα μέτρησης, επί την τιμή μονάδας της εργασίας, όπως αυτή καθορίζεται στο παρόν Περιγραφικό Τιμολόγιο.

2.1.4 Ειδικότερα για κάθε εργασία, ο τρόπος και η μονάδα επιμέτρησης, καθώς και ο τρόπος πληρωμής καθορίζονται στις αντίστοιχες παραγράφους των παρακάτω ΕΙΔΙΚΩΝ ΟΡΩΝ και των επί μέρους εργασιών του παρόντος Τιμολογίου.

2.1.5 Αν το περιεχόμενο ενός επιμέρους άρθρου του παρόντος Τιμολογίου, που αναφέρεται σε μια τιμή μονάδας, ορίζει ότι η εν λόγω τιμή αποτελεί πλήρη αποζημίωση για την ολοκλήρωση των εργασιών του συγκεκριμένου άρθρου, τότε οι ίδιες επιμέρους εργασίες δεν θα επιμετρώνται ούτε θα πληρώνονται στο πλαίσιο άλλου άρθρου που περιλαμβάνεται στο Τιμολόγιο.

2.1.6 Στη περίπτωση οποιασδήποτε διαφωνίας με τον συνοπτικό πίνακα τιμών, υπερισχύουν οι όροι του παρόντος.

## 2.2 ΕΙΔΙΚΟΙ ΟΡΟΙ

### 2.2.1 ΧΩΜΑΤΟ ΥΡΓΙΚΕΣ ΕΡΓΑΣΙΕΣ

Κατάταξη εδαφών ως προς την εκσκαψιμότητα

\* Ως "χαλαρά εδάφη" χαρακτηρίζονται οι φυτικές γαίες, η ιλύς, η τύφη και λοιπά εδάφη που έχουν προέλθει από επικωματώσεις με ανομοιογενή υλικά.

\* Ως "γαίες και ημίβραχος" χαρακτηρίζονται τα αργιλικά, αργιλοαμμώδη ή αμμοαιλκώδη υλικά, καθώς και μίγματα αυτών, οι μάργες, τα μετρώως τσιμεντωμένα (cemented) αμμοχάλικα, ο μαλακός, κατακερματισμένος ή αποσπασμένος βράχος, και γενικά τα εδάφη που μπορούν να εκσκαφθούν αποτελεσματικά με συνήθη εκσκαπτικά μηχανήματα (εκσκαφείς ή προωθητές), χωρίς να είναι απαραίτητη η χρήση εκρηκτικών υλών ή κρουστικού εξοπλισμού.

\* Ως "βράχος" χαρακτηρίζεται το συμπαγές πέτρωμα που δεν μπορεί να εκσκαφθεί εάν δεν χαλαρωθεί προηγουμένως με εκρηκτικές ύλες, διαγκωτικά υλικά ή κρουστικό εξοπλισμό (π.χ. αερόσφυρες ή υδραυλικές σφύρες). Στην κατηγορία του "βράχου" περιλαμβάνονται και μεμονωμένοι ογκώλιοι μεγέθους πάνω από 0,50 m<sup>3</sup>.

\* Ως "σκληρά γρανιτικά" και "κροκαλοπαγή" χαρακτηρίζονται οι συμπαγείς σκληροί βραχώδεις σχηματισμοί από πυριγενή πετρώματα και οι ισχυρώς τσιμεντωμένες κροκάλες ή αμμοχάλικα, θλιπτικής αντοχής μεγαλύτερης των 150 MPa. Η εκσκαφή των σχηματισμών αυτών είναι δυσχερής (δεν ανομοχλεύονται με το ήπριε των προωθητών ισχύος 300 HP, η δε απόδοση των υδραυλικών σφυρών είναι μειωμένη)

### 2.2.2 ΕΙΔΗ ΚΙΓΚΑΛΕΡΙΑΣ

Τα κυριότερα είδη κικκαλερίας, τα οποία ο Ανάδοχος υποχρεούται (ενδεικτικά και όχι περιοριστικά) να προμηθευτεί και να τα παραδώσει τοποθετημένα και έτοιμα προς λειτουργία είναι τα ακόλουθα:

Χειροαβές

- Πλήρες ζεύγος χειροαβών για στρεπτά ξύλινα θυροφύλλα (μέσα-έξω) με τις ανάλογες ειδικές πλάκες στερέωσης (μέσα-έξω) με ενσωματωμένο ειδικό σύστημα κλειδώματος και ένδειξη κατάληψης (πράσινο-κόκκινο), όπου απαιτείται.

- Πλήρες ζεύγος χειροαβών για στρεπτά ξύλινα θυροφύλλα (μέσα-έξω) με τις ανάλογες ειδικές πλάκες στερέωσης (μέσα-έξω), με μηχανισμό ρύθμισης χειροαβών και ενσωματωμένη οπή για κύλινδρο κλειδαριάς ασφαλείας.

- Χειροαβή (γρυλόχερο) για στρεπτό παράθυρο με την ανάλογη πλάκα στερέωσης (μέσα), με μηχανισμό ρύθμισης χειροαβής και αντίκρισμα στο πλαίσιο ή στο άλλο φύλλο (δίφυλλο παράθυρο).

- Χωνευτές χειροαβές για συρόμενα κουφώματα μπρούτζινες ή ανοξείδωτες ή χαλύβδινες ή πλαστικές με κλειδαριά ασφαλείας.

Κλειδαριές - διατάξεις ασφαλείας

- Κλειδαριές (χωνευτές ή εξωτερικές) και κύλινδροι ασφαλείας

- Κύλινδροι κεντρικού κλειδώματος

- Κλειδαριά ασφαλείας, χαλύβδινη, γαλβανισμένη και χωνευτή για θύρες πυρασφάλειας

- Ράβδοι (μπάρες) πανικού για θύρες πυρασφάλειας στις εξόδους κινδύνου

- Χωνευτός, χαλύβδινος (μπρούτζινος ή γαλβανισμένος) σύρτης με βρακίονα (ντίζα) που ασφαρίζει επάνω-κάτω μέσα σε διπλά αντίστοιχα αντικρίσματα (πλάσιο - φύλλο και φύλλο - δάπεδο).

Μηχανισμοί λειτουργίας και επαναφοράς θυρών

- Μηχανισμός επαναφοράς στην κλειστή θέση με χρονική καθυστέρηση στρεπτής θύρας χωρίς απαιτήσεις πυρασφάλειας, στο άνω μέρος της θύρας.

- Μηχανισμός επαναφοράς όπως παραπάνω αλλά με απαιτήσεις πυρασφάλειας.

- Μηχανισμός επαναφοράς θύρας επιδαπέδιος, με χρονική καθυστέρηση

- Πλάκα στο κάτω μέρος θύρας για προστασία από κτυπήματα ποδιών κτλ.

- Αναστολείς (stoppers)

- Αναστολείς θύρας - δαπέδου

- Αναστολείς θύρας - τοίχου

- Αναστολείς φύλλων ερμαρίου

- Αναστολείς συγκράτησης εξώφυλλων παραθύρων

- Πλάκες στήριξης, ροζέτες κτλ

- Σύρτες οριζόντιας ή κατακόρυφης λειτουργίας

- Μηχανισμοί σκίασμού (ρολοπετάσματα, σκίαστρα)

- Ειδικός Εξοπλισμός κουφωμάτων κάθε τύπου για ΑΜΕΑ

- Μεταλλικά εξαρτήματα λειτουργίας ανοιγόμενων ή συρόμενων θυρών ασφαλείας, με Master Key

- Ειδικοί μηχανισμοί αυτόματου κλεισίματος κουφωμάτων κάθε τύπου

- Μηχανισμοί αυτόματων θυρών, με ηλεκτρομηχανικό σύστημα, με ηλεκτρονική μονάδα ελέγχου, με συσκευή μικροκυμάτων

Η προμήθεια των παραπάνω ειδών κικκαλερίας, θα γίνει απολογιστικά, και σύμφωνα με τις διαδικασίες που προβλέπονται από τις κείμενες

"περί Δημοσίων Έργων" διατάξεις, εκτός εάν αναφέρεται διαφορετικά στα οικεία άρθρα του παρόντος Τιμολογίου, η δε τοποθέτηση περιλαμβάνεται στην τιμή του κάθε είδους κουφώματος.

### 2.2.3. ΧΡΩΜΑΤΙΣΜΟΙ

Οι εργασίες χρωματισμών επιμετρώνται σε τετραγωνικά μέτρα (m<sup>2</sup>) επιφανειών ή σε μέτρα μήκους (m) γραμμικών στοιχείων συγκεκριμένων διαστάσεων, πλήρως περαιωμένων, ανά είδος χρωματισμού. Από τις επιμετρούμενες επιφάνειες αφαιρείται κάθε άνοιγμα, οπή ή κενό και από τα γραμμικά στοιχεία κάθε ασυνέχεια που δεν χρωματίζεται ή χρωματίζεται με άλλο είδος χρωματισμού.

Η εφαρμογή συντελεστών θα γίνεται όπως ορίζεται παρακάτω, ενώ η αντιδιαβρωτική προστασία των σιδηρών επιφανειών επιμετράται ανά kg βάρους των σιδηρών κατασκευών, εκτός εάν αναφέρεται διαφορετικά.

Οι ποσότητες των εργασιών που εκτελέστηκαν ικανοποιητικά, όπως αυτές επιμετρούνται σύμφωνα με τα ανωτέρω και έγιναν αποδεκτές από την Υπηρεσία, θα πληρώνονται σύμφωνα με την παρούσα παράγραφο για τα διάφορα είδη χρωματισμών.

Οι τιμές μονάδας θα αποτελούν πλήρη αποζημίωση για τα όσα ορίζονται στην ανωτέρω παράγραφο "Ειδικό Όροι" του παρόντος άρθρου, καθώς και για κάθε άλλη δαπάνη που είναι αναγκαία σύμφωνα με τα οριζόμενα στο άρθρο "Γενικοί Όροι".

Οι τιμές μονάδας όλων των κατηγοριών χρωματισμών του παρόντος τιμολογίου αναφέρονται σε πραγματική χρωματιζόμενη επιφάνεια και σε ύψος από το δάπεδο εργασίας μέχρι 5,0 m. Οι τιμές για χρωματισμούς που εκτελούνται σε ύψος μεγαλύτερο, καθορίζονται σε αντίστοιχα άρθρα του παρόντος τιμολογίου, τα οποία έχουν εφαρμογή όταν δεν πληρώνεται ιδιαίτερος η δαπάνη των κρωμάτων.

Σε όλες τις τιμές εργασιών χρωματισμών περιλαμβάνονται οι αναμίξεις των χρωμάτων, οι δοκιμαστικές βαφές για έγκριση των χρωμάτων από την Επιβλεψη, τα κινητά ικριώματα τα οποία θα κατασκευάζονται σύμφωνα με τα καθοριζόμενα με τις ισχύουσες διατάξεις περί ασφαλείας του ασχολούμενου στις οικοδομικές εργασίες εργατοτεχνικού προσωπικού, και η εργασία αφαιρέσεως και επανατοποθετήσεως στοιχείων (π.χ. στοιχείων κουφωμάτων κλπ) στις περιπτώσεις που αυτό απαιτείται ή επιβάλλεται.

Όταν πρόκειται για κουφώματα και κγκλιδώματα τα οποία χρωματίζονται εξ ολοκλήρου, η επιμετρούμενη επιφάνεια των χρωματισμών υπολογίζεται ως το γινόμενο της απλής συμβατικής επιφάνειας κατασκευαζόμενου κουφώματος (βάσει των εξωτερικών διαστάσεων του τετραύλιου ή τριύλιου) ή της καταλαμβάνομενης από μεταλλική θύρα ή κγκλιδώμα πλήρους, απλής επιφάνειας, επί συμβατικό συντελεστή ο οποίος ορίζεται παρακάτω:

α/α	Είδος	Συντελεστής
1.	Θύρες ταμπλαωτές ή πρεσσαριστές πλήρεις ή με υαλοπίνακες οι οποίοι καλύπτουν λιγότερο από το 50% του ύψους κάσας θύρας.	
	α) με κάσα καθρόνι (ή 1/4 πλίνθου)	2,30
	β) με κάσα επί δρομικού τοίχου	2,70
	γ) με κάσα επί μπατικού τοίχου	3,00
2.	Υαλόθυρες ταμπλαωτές ή πρεσσαριστές με υαλοπίνακες που καλύπτουν περισσότερο από το 50% του ύψους κάσας θύρας.	
	α) με κάσα καθρόνι (ή 1/4 πλίνθου)	1,90
	β) με κάσα επί δρομικού τοίχου	2,30
	γ) με κάσα επί μπατικού τοίχου	2,60
3.	Υαλοστάσια:	
	α) με κάσα καθρόνι (ή 1/4 πλίνθου)	1,00
	β) με κάσα επί δρομικού τοίχου	1,40
	γ) με κάσα επί μπατικού	1,80
	δ) παραθύρων ρολλών	1,60
	ε) σιδερένια	1,00
4.	Παράθυρα με εξώφυλλα οιουδήποτε τύπου (χωρικού, γαλλικού, γερμανικού) πλην ρολλών.	3,70
5.	Ρολλλά ξύλινα, πλαίσιο και πήχεις βάσει των εξωτερικών διαστάσεων σιδηρού πλαισίου	2,60
6.	Σιδερένιες θύρες:	
	α) με μίαν πλήρη επένδυση με λαμαρίνα	2,80
	β) με επένδυση με λαμαρίνα και στις δύο πλευρές	2,00
	γ) χωρίς επένδυση με λαμαρίνα (ή μόνον με ποδιά)	1,00
	δ) με κινητά υαλοστάσια, κατά τα λοιπά ως γ	1,60
7.	Προπετάσματα σιδηρά:	
	α) ρολλλά από χαλυβδόλαμαρίνα	2,50
	β) ρολλλά από σιδηρόπλεγμα	1,00
	γ) πτυσσόμενα (φυσαρμόνικας)	
8.	Κγκλιδώματα ξύλινα ή σιδηρά:	
	α) απλού ή συνθέτου σχεδίου	
	β) πολυσυνθέτου σχεδίου	1,50
9.	Θερμαντικά σώματα:	
	Πραγματική χρωματιζόμενη επιφάνεια βάσει των Πινάκων συντελεστών των εργασιών κατασκευής των θερμαντικών σωμάτων	1,00

### 2.2.4 ΜΑΡΜΑΡΙΚΑ

1. Τα συνήθη μάρμαρα που απαντώνται στον Ελλαδικό χώρο είναι τα ακόλουθα, κατά πηγή προέλευσης και σκληρότητα:

ΜΑΛΑΚΑ: συνηθισμένης φθοράς και εύκολης κατεργασίας

1 Πεντέλης Λευκό

2	Κοκκιναρά	Τεφρόν
3	Κοζάνης	Λευκό
4	Αγ. Μαρίας	Λευκό συννεφώδες
5	Καπανδριτίου	Κιτρινωπό
6	Μαραθώνα	Γκρι
7	Νάξου	Λευκό
8	Αθιβερίου	Τεφρόχρουν -μαϊανό
9	Μαραθώνα	Τεφρόχρουν - μαϊανό
10	Βέροιας	Λευκό
11	Θάσου	Λευκό
12	Πηλίου	Λευκό

ΣΚΛΗΡΑ: συνηθισμένης φθοράς και δύσκολης κατεργασίας

1	Ερέτριας	Ερυθρότεφρο
2	Αμορύνθου	Ερυθρότεφρο
3	Δομβραϊνης Θηβών	Μπεζ
4	Δομβραϊνης Θηβών	Κίτρινο
5	Δομβραϊνης Θηβών	Ερυθρό
6	Στύρων	Πράσινο
7	Λάρισας	Πράσινο
8	Ιωαννίνων	Μπεζ
9	Φαρσάλων	Γκρι
10	Ύδρας	Ροδότεφρο πολύχρωμο
11	Διονύσου	Χιονόλευκο

ΕΞΑΙΡΕΤΙΚΩΣ ΣΚΛΗΡΑ: μέτριας φθοράς και δύσκολης κατεργασίας

1	Ιωαννίνων	Ροδόχρουν
2	Χίου	Τεφρό
3	Χίου	Κίτρινο
4	Τήνου	Πράσινο
5	Ρόδου	Μπεζ
6	Αγίου Πέτρου	Μαύρο
7	Βυτίνας	Μαύρο
8	Μάνης	Ερυθρό
9	Ναυπλίου	Ερυθρό
10	Ναυπλίου	Κίτρινο
11	Μυτιλήνης	Ερυθρό πολύχρωμο
12	Τρίπολης	Γκρι με λευκές φέτες
13	Σαλαμίνας	Γκρι ή πολύχρωμο
14	Αράχωβας	Καφέ

2. Σε όλες τις τιμές των μαρμαροστρώσεων, περιλαμβάνεται και η στίλβωση αυτών (νερόδουστρο)
3. Το κονίαμα δόμησης των μαρμαροστρώσεων, κατασκευάζεται με λευκό τσιμέντο.

#### 2.2.5. ΕΠΕΝΔΥΣΗ ΤΟΙΧΩΝ ΚΑΙ ΨΕΥΔΟΡΟΦΩΝ.

Οι εργασίες κατασκευής μεταλλικών σκελετών (εκτός αλουμινίου) τοίχων και ψευδοροφών τιμολογούνται με τα άρθρα 61.30 και 61.31.  
 Οι εργασίες κατασκευής επίπεδης επιφάνειας γυψοσανίδων τοικοπετάσματος σε έτοιμο σκελετό τιμολογείται με το άρθρο 78.05.  
 Οι εργασίες κατασκευής καμπύλων τοικοπετάσμάτων αποζημιώνονται επιπλέον και με την πρόσθετη τιμή του άρθρου 78.12.  
 Οι εργασίες τοποθέτησης γυψοσανίδων επίπεδης ψευδοροφής σε έτοιμο σκελετό αποζημιώνονται μαζί με τις εργασίες αλουμινίου, με το άρθρο 78.34 και στην περίπτωση μη επίπεδης με το άρθρο 78.35. Στην περίπτωση χρήσης γυψοσανίδας διαφορετικού πάχους από το προβλεπόμενο στα παραπάνω άρθρα 78.34 και 78.35, οι τιμές προσαρμόζονται αναλογικά με τις τιμές του άρθρου 61.30.  
 Σε περίπτωση τοποθέτησης και ορκοταβάμβακα, η αποζημίωσή του τιμολογείται με το άρθρο 79.55.

### ΑΡΘΡΑ

<b>Α.Τ.</b>	<b>: 2.1</b>		
<b>Άρθρο</b>	<b>: ΑΤΗΕ Ν19302</b>	<b>Εκσκαφή χάνδακα γιά την τοποθέτηση καλωδίων</b>	
<b>Σχετικό</b>	<b>:</b>	<b>Κωδικός αναθεώρησης:</b>	<b>ΗΛΜ 10 100%</b>

Εκσκαφή χάνδακα για την τοποθέτηση καλωδίων πλάτους όφρυος ορύγματος μικροτέρου ή μέχρι 1,00 m και σε βάθος μέχρι 1,00 m με οποιονδήποτε τρόπο ή μέσο εκσκαφής σε ξερό έδαφος ή μέσα σε νερό η στάθμη του οποίου ή ευρίσκεται σε ηρεμία ή υποβιβάζεται με άντληση, που θα πληρωθεί ξεχωριστά, την μόρφωση των παρειών και του πυθμένα του ορύγματος στις απαιτούμενες διατομές. Στην τιμή περιλαμβάνεται και η δαπάνη των αναγκαίων δαπέδων εργασίας, που χρειάζονται για την αναπέταση των προϊόντων ανάλογα με τους τρόπους και τα μέσα εκσκαφής, των κάθε φύσεως φορτοεκφορτώσεων, τοπικών μετακινήσεων (οριζόντιων ή κατακορύφων) και μεταφορών για την οριστική απομάκρυνση των προϊόντων που περισεύουν σε θέσεις που επιτρέπονται από την αστυνομία ή προσωρινή απόθεση αυτών για την κατασκευή επιχωμάτων προς επανεπίχωση των εκσκαφέντων χανδάκων καθώς και η δαπάνη σταλίας των μεταφορικών μέσων. Στην τιμή περιλαμβάνεται επίσης και η εργασία εκτελέσεως της επανεπίχωσης και με αμμο 10 εκατοστών πάνω από τον σωλήνα των εκσκαφέντων χανδάκων κατά στρώσεις πλήρως συμπιεζόμενες, και η ταινία σήμανσης. (1 m3)

**Ευρώ (Αριθμητικά): 20,00**  
**(Ολογράφως) : είκοσι**

**A.T. : 2.2**

**Άρθρο : ΑΤΗ Ν19306 Αποκατάσταση πεζοδρομίου,δρόμου , πράσινο**

**Σχετικό : Κωδικός αναθεώρησης:**

Πλήρης αποκατάσταση πεζοδρομίου με οποιοδήποτε υλικό υπήρχε πριν τις εργασίες αποξήλωσης.ήτοι επίστρωση με πλάκες τσιμέντου δηλαδή προμήθεια, μεταφορά και επίστρωση με τεχνητές πλάκες από τσιμέντο τύπου ΓΕΑ με αρμούς πλάτους 3-5mm και υπόστρωμα πάχους 2cm από τσιμεντοκονίαμα των 450 kg με τον καθαρισμό των αρμών του κονιάματος τούτου και πλήρους αρμολογήματος από τσιμεντοκονίαμα των 600kg με όλα τα απαιτούμενα υλικά επί τόπου και την εργασία πλήρους κατασκευής.

Πριν την επίστρωση τσιμεντοκονίας θα γίνεται η αναγκαία επίστρωση από μπετόν αντοχής B160 και με πάχος μπετό 10cm.

Η προμήθεια, μεταφορά και επίστρωση με κυβόλιθους , μάρμαρο,πράσινο ή οποιοδήποτε υλικό υπήρχε πριν τις εργασίες αποξήλωσης.

Στην τιμή συμπεριλαμβάνονται όλες εκείνες οι εργασίες που απαιτούνται για την πλήρη αποκατάσταση τόσο του πεζοδρομίου όσο και του ασφαλτοτάπητα.

**Ευρώ (Αριθμητικά): 24,17**  
**(Ολογράφως) : είκοσι τέσσερα και δέκα επτά λεπτά**

**A.T. : 2.3**

**Άρθρο : ΑΤΗ Ν19307.6.2 Φρεάτιο έλξης και σύνδεσης ή επισκευής υπόγειων καλωδίων εσωτερικών διαστάσεων 40 x40 cm, βάθους έως 40 cm**

**Σχετικό : ΝΑΗΛΜ 60.10.85.02 Κωδικός αναθεώρησης: ΗΛΜ 10 100%**

Κατασκευή φρεατίου έλξης και σύνδεσης καλωδίων από σκυρόδεμα κατηγορίας C12/15, οπλισμένο με δομικό πλέγμα B500C, με τοιχώματα ελαχίστου πάχους 10 cm για τα φρεάτια έλξης και 15 cm για τα φρεάτια σύνδεσης και κατά τα λοιπά σύμφωνα με τα σχέδια λεπτομερειών της μελέτης.

Στην τιμή μονάδας περιλαμβάνονται:

- η εκσκαφή σε έδαφος γαιώδης ή ημιβραχώδης βάθους μέχρι 100 εκ.
- εξαγωγή και αποκόμιση των (πλεοναζόντων) προϊόντων εκσκαφής.
- διάστρωση πυθμένα με γαρμπίλι πάχους 10 εκ.
- η επί τόπου σκυροδέτηση, ή η προμήθεια και εγκατάσταση προκατασκευασμένου φρεατίου
- η διαμόρφωση των οπών εισόδου και εξόδου των σωληνώσεων διέλευσης των καλωδίων
- επίχριση όλων των εσωτερικών επιφανειών με τσιμεντοκονίαμα των 600 χγρ.
- επανεπίχωση του ορύγματος
- στεγανό κάλυμμα από σύνθετο υλικό κλάσεως C250 EN 124:1994 αντοχής 25 τον. εδραζόμενο σε πλαίσιο από σύνθετο υλικό κλάσεως C250 EN 124:1994 αντοχής 25 τον. , με διάταξη μανδάλωσης με χρήση ειδικού εργαλείου.
- η επισήμανση του φρεατίου, σύμφωνα με τα καθοριζόμενα στην μελέτη

Στην τιμή περιλαμβάνονται όλα τα υλικά και μικροϋλικά κατασκευής, κάθε εργασία καθώς και το κάλυμμα από χυτοσίδηρο αντοχής 25 τόνους κατά το Ευρωπαϊκό πρότυπο EN124:1994..

Τιμή ανά πλήρες φρεάτιο καλωδίων εσωτερικών διαστάσεων (Μ) x (Π) x (Β), ως εξής:  
Φρεάτιο έλξης καλωδίων 40x40 cm, βάθους έως 40 cm

**Ευρώ (Αριθμητικά): 110,00**  
**(Ολογράφως) : εκατόν δέκα**

**A.T. : 2.4**

**Άρθρο : ΑΤΗΕ Ν19325.3 Σιδηροιστός τηλεσκοπικός 4,8 Μ**

**Κωδικός αναθεώρησης: ΗΛΜ 101 100%**

Σιδηροιστός τηλεσκοπικός 4,8μ. δηλαδή προμήθεια μεταφορά και τοποθέτηση ενός σιδηροιστού κατασκευασμένου σε μορφή τηλεσκοπικής διάταξης. Το πρώτο τμήμα του μήκους 2,20μ. θα αποτελείται από σιδηροσωλήνα χωρίς ραφή διαμέτρου 4ιν. και πάχους 4,25χιλ., το δεύτερο τμήμα μήκους 2,60μ. από σιδηροσωλήνα χωρίς ραφή διαμέτρου 2,5ιν. και πάχους 4.05χιλ. Στο πάνω μέρος θα είναι κατάλληλα διαμορφωμένος για τη στήριξη φωτιστικού σώματος τύπου φανού. Οι συνδέσεις των τμημάτων του σιδηροσωλήνα θα είναι καμπύλες. Οι σιδηροσωλήνες μικρότερης διατομής θα εισέρχονται τουλάχιστον 0.10μ. μέσα στους σιδηροσωλήνες μεγαλύτερης διατομής. Επίσης στη σύνδεση των σωλήνων θα τοποθετηθεί διακοσμητικός δακτύλιος.

Ο σιδηροιστός θα φέρει σε απόσταση 2.00μ. από το κάτω άκρο του οπή για την τοποθέτηση του ακροκιβωτίου που θα κλείνει με θυρίδα από λαμαρίνα πάχους 4χιλ. διατομής σχήματος τόξου κύκλου διαμέτρου 4ιν (300χιλ X 85χιλ). Στο ίδιο ακροκιβώτιο καταλήγει και το ηλεκτρικό καλώδιο τροφοδοσίας, δερχόμενο από ειδική οπή που υπάρχει στο θέμελιο του ιστού. Ο ιστός μετά από την σχετική προεργασία, δηλαδή την απόξεση, τον καθαρισμό και λοιπές εργασίες για να μην διακρίνονται τα σημεία ραφής του θα βαφεί με δύο στρώσεις αντισκοριακής βαφής και δύο στρώσεις χρώματος ντούκου ανθεκτικού στις καιρικές συνθήκες και επιδράσεις απόχρωσης της αρεσκείας της επιβλέψεως. Ο ιστός θα πακτώνεται σε μια βάση από σκυρόδεμα με τέσσερις (4) αγκυρόβιδες. Στο πάνω τους άκρο, οι αγκυρόβιδες διαθέτουν σπείρωμα σε μήκος 150 χιλ. για την τοποθέτηση περικοχλίων (δύο περικόχλια σε κάθε αγκυρόβιδα και δύο ροδέλες).

Οι τέσσερις αγκυρόβιδες τοποθετούνται σε τετραγωνική διάταξη και συγκρατούνται στην απαιτούμενη θέση με σιδηρογωνίες και ράβδους σε χιαστή διάταξη.

Το σύστημα των αγκυρόβιδων στο εκτεθειμένο τους τμήμα και επιπλέον σε μήκος 100 χιλ. που βυθίζεται στο σκυρόδεμα βάσης, όπως επίσης και τα περικόχλια θα είναι προστατευμένα με γαλβάνισμα.

Τα άκρο των αγκυρίων που θα πακτωθούν εντός σκυροδέματος θα διαμορφωθούν σύμφωνα με το πρότυπο ΕΛΟΤ EN 40-2.

Το υλικό κατασκευής αγκυρόβιδων θα είναι Fe 360 B- EN10025, ενώ τα περικόχλια θα είναι κατ'ελάχιστον ποιότητας 5 κατά DIN 267

Η όλη κατασκευή θα πρέπει να εκτελεσθεί κατά τρόπο που να μην παρουσιάζει ελαττώματα. Στη τιμή περιλαμβάνεται και η αξία της βάσεως αγκυρώσεως. Η όλη κατασκευή θα πρέπει να εκτελεσθεί κατά τρόπο που να μην παρουσιάζει ελαττώματα.

**Ευρώ (Αριθμητικά): 353,42**

**(Ολογράφως) : τριακόσια πενήντα τρία και σαράντα δύο λεπτά**

**A.T. : 2.5**

**Άρθρο : ΑΤΗΕ 9303**

**Εκκαφή για την κατασκευή βάσεως θεμελιώσεως τσιμεντοϊστού ή σιδηροϊστού σε έρεισμα**

**Κωδικός αναθεώρησης: ΗΛΜ 10 100%**

Εκκαφή για την κατασκευή βάσεως θεμελιώσεως τσιμεντοϊστού ή σιδηροϊστού σε έρεισμα με συμπιεσμένο υλικό και άσφαλο οινωδήποτε διαστάσεων που θα γίνει με οιονδήποτε τρόπο χωρίς την χρησιμοποίηση εκρηκτικών και με την αντιστήριξη των πρανών, μόρφωση πυθμένα, την μεταφορά των προϊόντων εκκαφής και την απόρριψή τους σε θέσεις που επιτρέπονται από την αστυνομία (1 m<sup>3</sup>)

Εκκαφή για την κατασκευή βάσεως θεμελιώσεως τσιμεντοϊστού ή σιδηροϊστού σε έρεισμα

**Ευρώ (Αριθμητικά): 61,24**

**(Ολογράφως) : εξήντα ένα και είκοσι τέσσερα λεπτά**

**A.T. : 2.6**

**Άρθρο : ΑΤΗΕ Ν19312.3**

**Βάση σιδηροϊστού άοπλη 0,8μ X 0,8μ X 1,0μ**

**Σχετικό :**

**Κωδικός αναθεώρησης: ΗΛΜ 101 100%**

Βάση σιδηροϋστου άοπλη δηλαδή κατασκευή μίας βάσεως από άοπλο σκυρόδεμα Σ 150 για την έδραση και στερέωση σιδηροϋστου που να φέρει στο κέντρο μία κατακόρυφη οπή και μία πλευρική με πλαστικό σωλήνα PVC Φ 110 και καμπύλη 90 μοιρών για την διέλευση του τροφοδοτικού καλωδίου και του χαλκού γειώσεως. Μέσα στη βάση θα ενσωματωθεί κλωβός αγκυρώσεως από σιδηρογωνίες και ήλους όπως περιγράφεται στο σχετικό άρθρο του σιδηροϋστου. Στην τιμή δεν περιλαμβάνεται η αξία των εκσκαφών  
(1 τεμ)

9312.1 Βάση σιδηροϋστου άοπλη διαστάσεων 0,8X0,8 m βάθους 1 m

**Ευρώ (Αριθμητικά): 87,06**

**(Ολογράφως) : ογδόντα επτά και έξι λεπτά**

**A.T. : 2.7**

**Άρθρο : ΑΤΗ ΝΙ9315.1 Πλαστικός σωλήνας ευκαμπτος τυπου νεροσώλ**

Σχετικό : Κωδικός αναθεώρησης: ΗΛΜ 8 100%

Πλαστικός σωλήνας ευκαμπτος τυπου νεροσώλ δηλαδή προμήθεια, μεταφορά και εγκατάσταση ενός m πλαστικού σωλήνα τυπου νεροσώλ διαμέτρου 63 mm, ανθεκτικού σε εσωτερική πίεση 4 ατμοσφαιρών, ποιότητας τύπου σωλήνος σύμφωνα με τις προδιαγραφές 127/7 - 1970 και 143/Μαρτίου 1971 του Υπουργείου Βιομηχανίας μαζί με τον απαιτούμενο οδηγό από γαλβανισμένο σύρμα 5 mm<sup>2</sup> για την κατασκευή υπογείου δικτύου διελεύσεως ηλεκτρικών καλωδίων, συγκροτούμενου από επί μέρους τεμάχια (με ειδική κόλλα) και εγκατάσταση αυτών μέσα σε χάνδακα βέθους 60-70 cm  
(1 m)

Πλαστικός σωλήνας Φ 63

**Ευρώ (Αριθμητικά): 4,34**

**(Ολογράφως) : τέσσερα και τριάντα τέσσερα λεπτά**

**A.T. : 2.8**

**Άρθρο : ΑΤΗ ΝΙ9316.6 Σιδηροσωλήνας γαλβανισμένος για την διέλευση καλωδίων κλπ διαμέτρου 2 1/2**

Σχετικό : Κωδικός αναθεώρησης: ΗΛΜ 5 100%

Σιδηροσωλήνας γαλβανισμένος για την διέλευση καλωδίων κλπ δηλαδή προμήθεια μεταφορά και τοποθέτηση ενός μέτρου σιδηροσωλήνα γαλβανισμένου βαρέως τύπου σε οποιαδήποτε θέση με τα ειδικά τεμάχια και μικρούλικα (στηρίγματα κλπ) που απαιτούνται. Στην τιμή συμπεριλαμβάνεται επίσης και η εργασία εκτελέσεως της επανεπίχωσης και με άμμο 10 εκατοστών πάνω από τον σωλήνα των εκσκαφέντων χανδάκων κατά στρώσεις πλήρως συμπιεζόμενες και η διάτρητη ταινία σήμανσης.  
(1 m)

9316.λ1 Σιδηροσωλήνας γαλβανισμένος βαρέως τύπου διαμέτρου 2 1/2 ins

**Ευρώ (Αριθμητικά): 19,53**

**(Ολογράφως) : δέκα εννέα και πενήντα τρία λεπτά**

**A.T. : 2.9**

**Άρθρο : ΑΤΗ ΝΙ9337.5.2.5 Καλώδιο ΝΥΥ 5X2,5 mm**

Σχετικό : Κωδικός αναθεώρησης: ΗΛΜ 102 100%

Καλώδιο ΝΥΥ , δηλαδή προμήθεια, μεταφορά, τοποθέτηση και σύνδεση ενός τρέχοντος μέτρου καλωδίου ΝΥΥ 5X2,5mm, 1000 V μέσα σε πλαστικό σωλήνα ή σιδηροσωλήνα.  
(1 m)

9337.3 5X2,5

9337.3.1 Καλώδιο ΝΥΥ διατομής: 5X2,5 mm

**Ευρώ (Αριθμητικά): 4,06**

**(Ολογράφως) : τέσσερα και έξι λεπτά**

**A.T. : 2.10**

**Άρθρο : ΑΤΗ 9336.1.1 Καλώδιο ΝΥΜ Καλώδιο ΝΥΜ τριπολικό Διατομής 3 X 1,5mm<sup>2</sup>**

Κωδικός αναθεώρησης: ΗΛΜ 46 100%

Καλώδιο ΝΥΜ , δηλαδή προμήθεια, μεταφορά, τοποθέτηση και σύνδεση ενός τρέχοντος μέτρου καλωδίου ΝΥΜ σε έργα οδικού ηλεκτροφωτισμού.  
(1 m)

9336. 1 τριπολικό

9336. 1. 1 Καλώδιο ΝΥΜ διατομής: 3 X 1,5mm<sup>2</sup>

**Ευρώ (Αριθμητικά): 4,28**  
**(Ολογράφως) : τέσσερα και είκοσι οκτώ λεπτά**

**A.T. : 2.11**  
**Άρθρο : ΑΤΗΕ Ν19342 Γείωση από χάλκινο ηλεκτρόδιο Φ 22χιλ μήκους 1,50m**

**Σχετικό :** Κωδικός αναθεώρησης: ΗΛΜ 5 100%

Γείωση από χάλκινο ηλεκτρόδιο Φ 22χιλ μήκους 1,50m, δηλαδή κατασκευή και έμπηξη στο έδαφος μιάς γειώσεως αποτελούμενης από χάλκινο ηλεκτρόδιο με όλα τα μικρουλικά που χρειάζονται, κολλάρα γειώσεως κλπ.  
(1 τεμ)

**Ευρώ (Αριθμητικά): 26,31**  
**(Ολογράφως) : είκοσι έξι και τριάντα ένα λεπτά**

**A.T. : 2.12**  
**Άρθρο : ΑΤΗΕ 9340.2 Αγωγός γυμνός χάλκινος πολύκλωνος Διατομής 16mm<sup>2</sup>**

Κωδικός αναθεώρησης: ΗΛΜ 45 100%

Αγωγός γυμνός χάλκινος πολύκλωνος , δηλαδή προμήθεια, μεταφορά και εγκατάσταση ενός τρέχοντος μέτρου γυμνού πολύκλωνου χάλκινου αγωγού για την σύνδεση του υπογείου δικτύου γειώσεως με τα ακροκιβώτια που ευρίσκονται μέσα στους ιστούς.  
(1 m)

9340. 2 Διατομής 16mm<sup>2</sup>

**Ευρώ (Αριθμητικά): 5,45**  
**(Ολογράφως) : πέντε και σαράντα πέντε λεπτά**

**A.T. : 2.13**  
**Άρθρο : ΑΤΗΕ Ν19361.1.9 φωτιστικό σώμα led 28 W κορυφής**

**Σχετικό :** Κωδικός αναθεώρησης:

Προμήθεια και εγκατάσταση ενός φωτιστικό σώματος τεχνολογίας φωτεινών διόδων (LED) υψηλής φωτεινότητας 28 W ) κορυφής απο χυτό αλουμίνιο UNI EN 1706 ηλεκτροστατικά βαμμένο με πούδρα χαμηλής περιεκτικότητας χαλκού με πλαίσιο στήριξης και πάνω κάλυμμα από τορνευτό αλουμίνιο UNI EN 1706 σε πλήρη λειτουργία και για τοποθέτηση σε κορυφή ιστού ελεύθερου ύψους μέχρι 5,0m. Το φωτιστικό θα φέρει τουλάχιστον 6 διαφορετικά κάτοπτρα συμμετρικά ή ασύμμετρα, έτσι ώστε να μπορεί να επιλεγθεί το κατάλληλο για την εφαρμογή. Με τον συνδυασμό αυτών μπορούμε να φωτίσουμε υπαιθρίους χώρους αλλά και δρόμους . Θα είναι ταξινομημένο σύμφωνα με το πρότυπο φωτοβιολογικής ασφάλειας EN 62471 : Exempt Group (μηδενικό φωτοβιολογικό ρίσκο)

#### ΓΕΝΙΚΑ ΧΑΡΑΚΤΗΡΙΣΤΙΚΑ ΦΩΤΙΣΤΙΚΟΥ

Σύστημα στήριξης στον ιστό χυτό αλουμίνιο UNI EN 1708 ηλεκτροστατικά βαμμένο με πούδρα χαμηλής περιεκτικότητας χαλκού για απολήξεις διαμέτρου από 33 έως 76mm.

Η πρόσβαση στο εσωτερικό του φωτιστικού γίνεται χωρίς εργαλεία ανοίγοντας το κάλυμμα του φωτιστικού. Το κάλυμμα του φωτιστικού αρθρώνεται στο πίσω μέρος και διαθέτει αυτόματο σύστημα συγκράτησης του στην ανοικτή θέση.

Στο μπροστινό του μέρος φέρει μάνδαλο κλεισίματος από δελεασμένο αλουμίνιο και ελατήριο από ανοξείδωτο ατσάλι.

Οπτική μονάδα:

Αποσπώμενη και μπορεί να αντικατασταθεί απλά με την χρήση συνηθισμένων εργαλείων.

Μονάδα τροφοδοσίας: είναι αποσπώμενη και μπορεί να αντικατασταθεί απλά με την χρήση συνηθισμένων εργαλείων.

Το φωτιστικό είναι εφοδιασμένο με φίλτρο ανταλλαγής του εσωτερικού αέρα.

Επιφάνεια που εκτίθεται σε πλευρικό άνεμο: 0,07m<sup>2</sup>.

Επιφάνεια που εκτίθεται στον άνεμο σε κάτοψη: 0,17 m<sup>2</sup>.

Βάρος: max 12Kg

Βαθμός προστασίας φωτιστικού: IP66.

Βαθμός προστασίας στην κρούση: IK08

Οπτική μονάδα: Οι ανακλαστήρες της οπτικής μονάδας είναι κατασκευασμένοι από αλουμίνιο καθαρότητας 99,85%, το οποίο πρεσάρεται ή λυγίζεται.

Η οθόνη είναι κατασκευασμένη από επίπεδο σκληρυμένο γυαλί πάχους 4mm.

Δεν επιτρέπεται η τοποθέτηση οθόνης ή ανακλαστήρων από πλαστικό υλικό.

Είναι ταξινομημένο σύμφωνα με το πρότυπο φωτοβιολογικής ασφάλειας EN 62471 : Exempt Group (μηδενικό φωτοβιολογικό ρίσκο).

Φωτεινή πηγή

Υψηλής απόδοσης LEDs (151 lm/W στα 525mA - T<sub>j</sub>=85°C) με θερμοκρασία χρώματος 4000K.

Δείκτης βαθμού απόδοσης χρωμάτων CRI≥70.

Τα LEDs είναι διατεταγμένα σε τυπωμένα κυκλώματα έχοντας ένα στρώμα στήριξης από αλουμίνιο,



ΔΗΜΟΣ ΛΑΡΙΣΑΙΩΝ  
MUNICIPALITY OF LARISSA

ΔΗΜΟΣ ΛΑΡΙΣΑΙΩΝ  
MUNICIPALITY OF LARISSA

κεραμικό μονωτικό στρώμα και χάλκινο αγώγιμο στρώμα - συνολικού πάχους 1,6 χιλιοστά.  
Ένα στρώμα από θερμικά αγώγιμο υλικό εφαρμόζεται μεταξύ του τμήματος σκεδάσεως και του κυκλώματος των LEDs για να βελτιωθεί η θερμική συνέχεια μεταξύ των διαφόρων μερών.  
Θερμοκρασία λειτουργίας : Από -40ο C έως +50ο C  
Όλες οι δοκιμές επιδεικνύουν την απόδοση του φωτιστικού στους +50ο C .

Ηλεκτρικά χαρακτηριστικά

Ονομαστική τάση 220-240V

Τροφοδοσία ρεύματος των LED 700mA

Συντελεστής ισχύος: >0,9 (σε πλήρες φορτίο)

Ενσωματωμένος μαχαιρωτός διακόπτης ο οποίος διακόπτει αυτόματα την παροχή ηλεκτρικής ισχύος στο εσωτερικό του φωτιστικού όταν ανοιχθεί το κάλυμμα του.

Ταχυσύνδεσμος απομόνωσης της μονάδας τροφοδοσίας από την πλευρά της παροχής

Θερμική προστασία και προστασία από βραχυκύκλωμα.

Συσκευή προστασίας από υπερτάσεις : ενσωματωμένο SPD, Type II, προστασία 10kV σύμφωνα με το EN 61000-4-5.

Μονάδα τροφοδοσίας (με δυνατότητα dim ,DALI) LT E με τις ακόλουθες προστασίες

- εσωτερικός έλεγχος : LEDset
- προστασία λειτουργίας χωρίς φορτίο
- προστασία από βραχυκύκλωμα : αυτόματη, αναστρέψιμη
- προστασία από υπερφόρτιση : αυτόματη, αναστρέψιμη
- προστασία από υπερθέρμανση : αυτόματη, αναστρέψιμη

Ταχυσύνδεσμος απομόνωσης της μονάδας τροφοδοσίας από την πλευρά των LEDs

Σύνδεση με καλώδιο εισόδου έως 4mm<sup>2</sup>

Είσοδος του καλωδίου τροφοδοσίας στο φωτιστικό μέσω πλαστικού στυπιοθλήπτη M20x1.5mm, IP68.

Κλάση μόνωσης : class II

Διάρκεια ζωής:

Το πλαίσιο έρχεται εξοπλισμένο με το σύστημα απαγωγής θερμότητας THERMOFLOW το οποίο με βάση τα πεταλοειδή πτερύγια που διαθέτει, μεγιστοποιεί την ανταλλαγή της θερμότητας που παράγεται στο εσωτερικό του φωτιστικού με το εξωτερικό περιβάλλον, ώστε να διατηρηθεί η θερμοκρασία στο σημείο σύνδεσης των LED's (junction temperature) σε μια τιμή που να διασφαλίζει την ελάχιστη διάρκεια ζωής των 100.000hr B20L80 (συμπεριλαμβανομένων των κρίσιμων αποτυχιών) στους 25 ° C στα 525mA και 50.000hr B20L80 (συμπεριλαμβανομένων των κρίσιμων αποτυχιών) στους 25 ° C στα 700mA, 100.000hr κατά TM 21 στους 25 ° C.

Φινίρισμα:

Προστασία των μεταλλικών μερών είτε μέσω διαδικασίας φωσφοχρωμάτωσης (phosphochromate) ή λισθύνιας επεξεργασίας νανοκεραμικής επικάλυψης (nanoceramic) και μετέπειτα ηλεκτροστατική βαφή με πολυεστερική πούδρα.

Δοκιμή αντοχής στη διάβρωση: 800 ώρες σε ομίχλη αλατονέφωσης σε συμμόρφωση με το πρότυπο EN ISO 9227

Πρότυπα

Το φωτιστικό θα είναι σύμφωνο με : IEC/EN 60598-1, IEC/EN 60598-2-3, IEC/EN 62471, IEC/EN55015, IEC/EN 61547, IEC/EN 61000-3-2, IEC/EN 61000-3-3

Πιστοποιήσεις και εκθέσεις δοκιμών

Οι πιστοποιήσεις που θα διαθέτει είναι CE Certificate, ENEC Certificate, CB certificate, Electrical safety Test Report, Photo biological Test Report, EMI/EMC Test reports

Η κατασκευάστρια εταιρεία θα φέρει ISO 9001\_2008\_2015 ,ISO 14001-2015

Εγγύηση φωτιστικού : 5 έτη (σχετικό έγγραφο Warranty Terms\_led 5years\_eng\_1306)

Ονομαστικής Ισχύς : 28 W max

Ονομαστική απόδοση : 3000 lm 4000K περίπου

Το φωτιστικό διαθέτει κατάλληλο κάτοπτρο δρόμου ώστε να έχει την μεγαλύτερη δυνατή απόδοση για την εφαρμογή μας (ύψος κολόνας 5m, φάρδος δρόμου 3m )

Η προμηθεύτρια εταιρεία θα πρέπει να είναι εγγεγραμμένη στο μητρώο παραγωγών τηρώντας τους νόμους περί ανακύκλωσης.

Εγγύηση φωτιστικού : 5 έτη (σχετικό έγγραφο WarrantyTerms\_led 5years\_eng\_1306)

Η επιλογή k (χρωματικής απόδοσης) θα είναι από την υπηρεσία ανάλογα με την εφαρμογή. (1 τεμ)

9367.λ1 Ισχύος 28 W

**Ευρώ (Αριθμητικά): 546,71**

**(Ολογράφως) : πεντακόσια σαράντα έξι και εβδομήντα ένα λεπτά**

**A.T. : 2.14**

**Άρθρο : ATHE N19350.1.4 Κιβώτιο ηλεκτρικής διανομής (πίλλαρ) 0.70x0.37x0.80 m**

Σχετικό : Κωδικός αναθεώρησης: ΗΛΜ 52 100%

Κυβώτιο ηλεκτρικής διανομής (πίλλαρ) δηλαδή προμήθεια, μεταφορά, τοποθέτηση και εσωτερική συνδεσμολογία οργάνων διανομής (σύνδεση με μετρητή της Δ.Ε.Η, χρονοδιακόπτης, φωτοκύταρο, ασφάλειες, σε κάθε γραμμή διακόπτες, ρελέ κλπ. βλ. μονογραμμικό διάγραμμα) ενός πύλλαρ κατασκευασμένου από μεταλλικά πλαίσια από προφίλ (σιδηρογωνιές, λάμες κλπ.) συγκολλημένα η συνδεδεμένα με κοχλίες και εξωτερικό μεταλλικό, κυβώτιο από χαλυβδοέλασμα ΝΤΕΚΑΠΕ πρεσσαριστό πάχους 2 mm. Οι εσωτερικές ωφέλιμες διαστάσεις του θα είναι : μήκος 0.70 μ., ύψος 0.80 μ. και βάθος 0.37 μ. Οι θύρες α) θα κλείνουν με την βοήθεια ελαστικού παρεμβύσματος, β) περιμετρικά θα είναι δύο φορές κεκαμμένες κατά ορθή γωνία (στρατζαριστές) για να παρουσιάζουν αυξημένη αντοχή στην παραμόρφωση και να εφαρμόζουν καλά στο κλείσιμο, γ) θα αναρτώ στο σώμα του πύλλαρ με την βοήθεια μεντεσέδων βαρέως τύπου . Στο χώρο που προορίζεται για την ΔΕΗ και στην ράχη του πύλλαρ θα είναι στερεωμένη με κοχλίες και περικόχλια στρατζαριστή γαλβανισμένη λαμαρίνα πάχους 1 mm για να μπορούν να στερεωθούν επάνω σε αυτήν τα όργανα της ΔΕΗ.

Στο χώρο που προορίζεται για την Υπηρεσία, θα υπάρχει κατασκευή από σιδηρογωνιές, ελάσματα κλπ. για την στερέωση της ηλ. διανομής. Το επάνω μέρος του πύλλαρ θα έχει σχήμα στέγης η τόξου και θα προεξέχει της υπόλοιπης κατασκευής κατά 6 εκ. Ολόκληρη η κατασκευή θα είναι στεγανή στην βροχή και αφού προηγηθεί επιμελής καθαρισμός θα βαφεί με δύο στρώσεις χρώματος μινιού και δύο στρώσεις από βερνικόχρωμα αποχρώσεως της αρεσκείας της Υπηρεσίας. Στην τιμή περιλαμβάνονται όλα τα όργανα διανομής και η κονσόλα από γαλβανισμένο σιδηροσωλήνα βαρέως τύπου διατομής σύμφωνα με το σχέδιο παροχέτευσης της Δ.Ε.Η. Συμπεριλαμβάνονται επίσης ο σωλήνας προστασίας που απαιτείται για την διέλευση του καλωδίου της συγκεκριμένης παροχής και ο σιδηροσωλήνας για το φωτοκύταρο.

Το επάνω μέρος του πύλλαρ θα έχει σχήμα στέγης ή τόξου και θα προεξέχει της υπόλοιπης κατασκευής κατά 6cm. Ολόκληρη η κατασκευή θα είναι στεγανή στη βροχή και αφού προηγηθεί επιμελής καθαρισμός θα βαφεί με δύο στρώσεις χρώματος μινιού

**Ευρώ (Αριθμητικά): 620,92**

**(Ολογράφως) : εξακόσια είκοσι και ενενήντα δύο λεπτά**

**A.T. : 2.15**

**Άρθρο : ΑΤΗ Ν19311.4 Βάση πύλλαρ 0,80Χ0,4Χ0,30**

Σχετικό : Κωδικός αναθεώρησης: ΗΛΜ 101 100%

Βάση πύλλαρ δηλαδή κατασκευή μιάς βάσεως από σκυρόδεμα Σ 150 για την στερέωση εξωτερικού πύλλαρ διαστάσεων 0,80 μ μήκους, 0,40 μ πλάτους και 0,30 ύψους, υπερυψωμένης κατά 0,15 μ από την επιφάνεια του εδάφους, στο κέντρο της βάσης θα φέρει σωλήνα Φ 100 mm έως το φρεάτιο για την διέλευση των καλωδίων. Στην τιμή περιλαμβάνεται η αξία της εκσκαφής

(1 τεμ)

9311.1 Βάση πύλλαρ διαστάσεων 0.80Χ0,40 m βάθους 0,3 m

**Ευρώ (Αριθμητικά): 53,31**

**(Ολογράφως) : πενήντα τρία και τριάντα ένα λεπτά**

**A.T. : 2.16**

**Άρθρο : ΑΤΗ Ν19315.2 Σωλήνας προστασίας από υψηλής πυκνότητας πολυαιθυλένιο (HDPE) υπόγειων ηλεκτρολογικών εγκαταστάσεων Φ 110/93.**

Σχετικό : Κωδικός αναθεώρησης: ΗΛΜ 8 100%

M U N I C I P A L I T Y O F L A R I S S A

Ο σωλήνας προστασίας καλωδίων από υψηλής πυκνότητας πολυαιθυλένιο (HDPE) κατά DIN 8074/8075, πίεσης λειτουργίας 6 atm για την προστασία υπογείων ηλεκτρολογικών εγκαταστάσεων, δηλαδή προμήθεια, μεταφορά και εγκατάσταση ενός m σωλήνα πολυαιθυλένιο (HDPE) διαμέτρου Φ 110/93mm, μαζί με τις απαραίτητες μούφες σύνδεσης. Αντοχή σε κρούση στους -25°C

Αντοχή σε αλλαγές θερμοκρασιών από -10°C έως +40°C χωρίς αλλοίωση των αρχικών χαρακτηριστικών.

Ηλεκτρική αντίσταση μόνωσης υψηλότερη από 100 Mohm.

Διηλεκτρική δύναμη υψηλότερη από 800 kV/cm

Αντίσταση σε χημικές ουσίες

ανθεκτικού σε εσωτερική πίεση 6 ατμοσφαιρών, σύμφωνα με το ΕΛΟΤ EN 61386-24. Στην τιμή μονάδος περιλαμβάνεται η προμήθεια των σωλήνων, των πάσης φύσεως εξαρτημάτων και μικροϋλικών μαζί με τον απαιτούμενο οδηγό από γαλβανισμένο σύρμα 5 mm<sup>2</sup> για την κατασκευή υπογείου δικτύου διελεύσεως ηλεκτρικών καλωδίων, συγκροτούμενου από επί μέρους τεμάχια μούφα σύνδεσης και εγκατάσταση αυτών μέσα σε χάνδακα βέθους 40-70 cm

**Ευρώ (Αριθμητικά): 6,44**

**(Ολογράφως) : έξι και σαράντα τέσσερα λεπτά**

**A.T. : 1.1.1**

**Άρθρο : ΝΑΟΙΚ 20.02**

**Γενικές εκσκαφές σε έδαφος γαιώδες-ημιβραχώδες για την δημιουργία υπογείων κλπ χώρων**

Κωδικός αναθεώρησης: ΟΙΚ 2112 100%

Γενικές εκσκαφές σε έδαφος γαιώδες-ημιβραχώδες με χρήση μηχανικών μέσων για την δημιουργία υπογείων κλπ χώρων, σύμφωνα με την μελέτη του έργου και την ΕΤΕΠ 02-03-00-00 "Γενικές εκσκαφές κτιριακών έργων", ελαχίστης πλευράς κάτοψης άνω των 3,00 m και συγχρόνως ολικής επιφανείας κάτοψης μεγαλύτερας των 12,00 m<sup>2</sup>, σε βάθος μέχρι 2,00 m από την προσπελάσιμη από τροχοφόρα στάθμη του εκσκαπτομένου χώρου, εν ξηρώ ή εντός ύδατος βάθους έως 0,30 m, του οποίου η στάθμη, είτε ηρεμεί είτε υποβιβάζεται με εφ' άπαξ ή συνεχή άντληση (η οποία πληρώνεται ιδιαίτερα), με την μόρφωση των παρειών ή πρανών και του πυθμένα, τις τυχόν απαιτούμενες σποραδικές αντιστηρίξεις των παρειών και την συσσώρευση των προϊόντων εκσκαφής σε μέση απόσταση έως 30 m.

Τιμή ανά κυβικό μέτρο (m<sup>3</sup>) επί ορύγματος, με την μεταφορά των προϊόντων εκσκαφών σε οποιαδήποτε απόσταση. Επιμέτρηση με λήψη διατομών προ και μετά την εκσκαφή.

ΕΥΡΩ : 2,80 + ΜΤΦ

Δαπάνη μεταφοράς εκτός πόλεως, οδοί καλής βατότητας, απόσταση 20 (>=5km), με παρατεταμένη αναμονή φορτοεκφόρτωσης (ασφαλτικά, εκσκαφές θεμελίων και χανδάκων, μικρής κλίμακας εκσκαφές)

(0,19 + 0,03 = 0,22€/m<sup>3</sup>.km) 20 x 0,22 = 4,40

**Ευρώ (Αριθμητικά) : 7,20**

**(Ολογράφως) : επτά και είκοσι λεπτά**

**A.T. : 1.1.2**

**Άρθρο : ΝΑΟΙΚ 20.04.01**

**Εκσκαφή θεμελίων και τάφρων χωρίς τη χρήση μηχανικών μέσων σε εδάφη γαιώδη- ημιβραχώδη**

Κωδικός αναθεώρησης: ΟΙΚ 2122 100%

Εκσκαφή θεμελίων και τάφρων χωρίς τη χρήση μηχανικών μέσων και εκρηκτικών, εκτός από αερόσφυρες, πλάτους βάσεως έως 3,00 m ή μεγαλύτερου των 3,00 m αλλά επιφανείας βάσεως έως 12,00 m<sup>2</sup>, σε βάθος μέχρι 2,00 m από το χαμηλότερο χείλος της διατομής εκσκαφής, εν ξηρώ ή εντός ύδατος βάθους έως 0,30 m, του οποίου η στάθμη, είτε ηρεμεί είτε υποβιβάζεται με εφ' άπαξ ή συνεχή άντληση (η οποία πληρώνεται ιδιαίτερα), με την αναπέταση των προϊόντων, την μόρφωση των παρειών και του πυθμένα και την τυχόν αναγκαία σποραδική αντιστήριξη των παρειών και του πυθμένα και την τυχόν αναγκαία σποραδική αντιστήριξη των παρειών, σύμφωνα με την μελέτη και την ΕΤΕΠ 02-04-00-00 "Εκσκαφές θεμελίων τεχνικών έργων"

Σε εδάφη γαιώδη-ημιβραχώδη.

Τιμή ανά κυβικό μέτρο (m<sup>3</sup>) επί ορύγματος, με την μεταφορά των προϊόντων εκσκαφών σε οποιαδήποτε απόσταση. Επιμέτρηση με λήψη διατομών προ και μετά την εκσκαφή.

ΕΥΡΩ : 20,25 + ΜΤΦ

Δαπάνη μεταφοράς εκτός πόλεως, οδοί καλής βατότητας, απόσταση 20 (>=5km), με παρατεταμένη αναμονή φορτοεκφόρτωσης (ασφαλτικά, εκσκαφές θεμελίων και χανδάκων, μικρής κλίμακας εκσκαφές)

(0,19 + 0,03 = 0,22€/m<sup>3</sup>.km) 20 x 0,22 = 4,40

**Ευρώ (Αριθμητικά) : 24,65**

**(Ολογράφως) : είκοσι τέσσερα και εξήντα πέντε λεπτά**

**A.T. : 1.1.3**

**Άρθρο : ΝΑΟΙΚ 20.05.01 Εκσκαφή θεμελίων και τάφρων με χρήση μηχανικών μέσων σε εδάφη γαιώδη-ημιβραχώδη**  
Κωδικός αναθεώρησης: ΟΙΚ 2124 100%

Εκσκαφή θεμελίων και τάφρων με χρήση μηχανικών μέσων, πλάτους βάσεως έως 3,00 m ή μεγαλύτερου των 3,00 m αλλά επιφανείας βάσεως έως 12,00 m<sup>2</sup>, σε βάθος μέχρι 2,00 m από το χαμηλότερο χείλος της διατομής εκσκαφής, εν ξηρώ ή εντός ύδατος βάθους έως 0,30m, του οποίου η στάθμη, είτε ηρεμεί είτε υποβιβάζεται με εφ' άπαξ ή συνεχή άντληση (η οποία πληρώνεται ιδιαίτερα), με την αναπέταση των προϊόντων, την μόρφωση των παρειών και του πυθμένα και την τυχόν αναγκαία

σποραδική αντιστήριξη των παρειών, σύμφωνα με την μελέτη του έργου και την ΕΤΕΠ 02-04-00-00 "Εκσκαφές θεμελίων τεχνικών έργων"

Σε εδάφη γαιώδη-ημιβραχώδη.

Τιμή ανά κυβικό μέτρο (m<sup>3</sup>) επί ορύγματος, με την μεταφορά των προϊόντων εκσκαφών σε οποιαδήποτε απόσταση. Επιμέτρηση με λήψη διατομών προ και μετά την εκσκαφή.

ΕΥΡΩ : 4,50 + ΜΤΦ

Δαπάνη μεταφοράς εκτός πόλεως, οδοί καλής βατότητας, απόσταση 20 (>=5km), με παρατεταμένη αναμονή φορτοεκφόρτωσης (ασφαλτικά, εκσκαφές θεμελίων και χανδάκων, μικρής κλίμακας εκσκαφές)

(0,19 + 0,03 = 0,22€/m<sup>3</sup>.km) 20 x 0,22 = 4,40

**Ευρώ (Αριθμητικά) : 8,90**

**(Ολογράφως) : οκτώ και ενενήντα λεπτά**

**A.T. : 1.1.4**

**Άρθρο : ΝΑΟΙΚ 20.10 Επίχωση με προϊόντα εκσκαφών, εκβραχισμών ή κατεδαφίσεων**  
Κωδικός αναθεώρησης: ΟΙΚ 2162 100%

Επίχωση με προϊόντα εκσκαφών, εκβραχισμών ή κατεδαφίσεων διαμορφωμένων χώρων ή τμημάτων αυτών, σε μέση απόσταση από την θέση εξαγωγής των άνω προϊόντων έως 10,00 m, με την έκριψη, διάστρωση κατά στρώσεις έως 30 cm, διαβροχή και συμπύκνωση, σύμφωνα με την μελέτη και την ΕΤΕΠ 02-07-02-00 "Επανεπιχώσεις σκαμμάτων θεμελίων τεχνικών έργων".

Στην περίπτωση χρησιμοποίησης υλικών προέλευσης δανειοθαλάμου, εφαρμόζεται ο αστερίσκος \*, ο οποίος σε αντίθετη περίπτωση μηδενίζεται.

Τιμή ανά κυβικό μέτρο (m<sup>3</sup>) συμπυκνωμένου όγκου.

ΕΥΡΩ : 4,50 + ΜΤΦ

Δαπάνη μεταφοράς εκτός πόλεως, οδοί καλής βατότητας, απόσταση 20 (>=5km), με παρατεταμένη αναμονή φορτοεκφόρτωσης (ασφαλτικά, εκσκαφές θεμελίων και χανδάκων, μικρής κλίμακας εκσκαφές)

(0,19 + 0,03 = 0,22€/m<sup>3</sup>.km) 20 x 0,22 = 4,40

**Ευρώ (Αριθμητικά) : 8,90**

**(Ολογράφως) : οκτώ και ενενήντα λεπτά**

**A.T. : 1.1.5**

**Άρθρο : ΝΑΟΔΟ ΜΙΑΑ23 Κατασκευή στρώσης άμμου μεταβλητού πάχους**

Σχετικό : ΝΑΟΔΟ ΑΙΑ23 Κωδικός αναθεώρησης: ΟΔΟΝ 3121Α 100%

Για την πλήρη κατασκευή στρώσης μεταβλητού πάχους καθαρής άμμου ποταμού είτε για αποστράγγιση είτε για εξυγιαντικές στρώσεις υπό τα επιχώματα , υπό τα θεμέλια τεχνικών έργων, και άνωθεν αρχαιολογικών ευρημάτων, είτε για πλήρωση χώρου παιδικών χαρών και πλατειών, άμμο καθαρή από ποτάμι ή χείμαρρο, μετά της φορτοεκφόρτωσης και μεταφοράς της από οποιαδήποτε απόσταση επί τόπου των έργων.

Στην τιμή του άρθρου αυτού περιλαμβάνεται η δαπάνη:

\* της εργασίας μόνωσης και συμπίκνωσης του εδάφους έδρασης της στρώσης άμμου (μετά την τυχόν αφαίρεση των φυτικών ή την εκσκαφή ακαταλλήλων, τη συμπλήρωση κοιλωμάτων και την κατασκευή αναβαθμών) σε οιονδήποτε βάθος.

\* προμήθειας και μεταφοράς, από οποιαδήποτε απόσταση στον τόπο ενσωμάτωσης, της άμμου, του απαιτούμενου νερού διαβροχής, μετά των φορτοεκφορτώσεων, του χαμένου χρόνου φορτοεκφορτώσεων και της σταλίας του αυτοκινήτου,

\* διάστρωσης, διαβροχής και συμπίκνωσης,

\* καθώς και κάθε άλλη δαπάνη κάθε υλικού και εργασίας που απαιτούνται για την έντεχνη εκτέλεση της στρώσης σύμφωνα με τα λοιπά τεύχη δημοπράτησης.

Η επιμέτρηση γίνεται επί συμπυκνωμένου όγκου με λήψη αρχικών και τελικών διατομών

Τιμή για ένα κυβικό μέτρο πλήρους κατασκευής στρώσης καθαρής άμμου μετά της φορτοεκφόρτωσης και μεταφοράς τους από οποιαδήποτε απόσταση επί τόπου των έργων.

ΕΥΡΩ : 4,20 + ΜΤΦ

Δαπάνη μεταφοράς εκτός πόλεως, οδοί καλής βατότητας, απόσταση 20 (>=5km), με παρατεταμένη αναμονή φορτοεκφόρτωσης (ασφαλτικά, εκσκαφές θεμελίων και χανδάκων, μικρής κλίμακας εκσκαφές)

(0,19 + 0,03 = 0,22€/m<sup>3</sup>.km) 20 x 0,22 = 4,40

**Ευρώ (Αριθμητικά) : 8,60**

**(Ολογράφως) : οκτώ και εξήντα λεπτά**

**A.T. : 1.1.6**

**Άρθρο : ΝΑΟΔΟ Α18.3**

**Προμήθεια δανείων,**

**δάνεια θραυστών επίλεκτων υλικών λατομείου Κατηγορίας Ε4**

Κωδικός αναθεώρησης: ΝΟΔΟ 1510 100%

Προμήθεια και μεταφορά επί τόπου των έργων από οποιαδήποτε απόσταση, δανείων χωμάτων είτε για την κατασκευή νέου επιχώματος είτε για τη διαπλάτυση ή ανύψωση υπάρχοντος επιχώματος είτε για την επανεπίχωση θεμελίων, τάφρων, C&C κλπ.

Στην τιμή μονάδος περιλαμβάνονται:

- οι απαιτούμενες ενέργειες και διαδικασίες για την ανάπτυξη λατομείου ή δανειοθαλάμου,

- η εκθάμνωση, εκρίζωση και κοπή δένδρων οποιασδήποτε περιμέτρου, η αφαίρεση των φυτικών γαιών και γενικά των ακατάλληλων επιφανειακών ή μη στρωμάτων και η απομάκρυνσή τους σε οποιαδήποτε απόσταση,

- η εκσκαφή για την απόληψη των δανείων,

- οι φορτοεκφορτώσεις, η σταλία των αυτοκινήτων και η μεταφορά των δανείων από οποιαδήποτε απόσταση στον τόπο του έργου,

- οι τυχόν απαιτούμενες αντλήσεις υδάτων

Η εργασία θα εκτελείται σύμφωνα με τα καθοριζόμενα στην ΕΤΕΠ 02-06-00-00 "Ανάπτυξη - εκμετάλλευση λατομείων και δανειοθαλάμων".

Δάνεια θραυστών επίλεκτων υλικών λατομείου Κατηγορίας Ε4.

Τιμή ανά κυβικό μέτρο δανείων, που επιμετράται σε όγκο κατασκευασμένου επιχώματος με λήψη αρχικών και τελικών διατομών.

ΕΥΡΩ : 6,00 + ΜΤΦ

Δαπάνη μεταφοράς εκτός πόλεως, οδοί καλής βατότητας, απόσταση 00 (>=5km)

(0,21€/m<sup>3</sup>.km) 99x 0,21 = 20,79

Συνολικό κόστος άρθρου 26,79

**Ευρώ (Αριθμητικά) : 26,79**  
**(Ολογράφως) : είκοσι έξι και εβδομήντα εννέα λεπτά**

**A.T. : 1.1.7**

**Άρθρο : ΝΑΟΔΟ Α20**

**Κατασκευή επιχωμάτων**

Κωδικός αναθεώρησης: ΝΟΔΟ 1530 100%

Κατασκευή επιχώματος οδού ή συμπλήρωση υπάρχοντος, μετά από προηγούμενο καθαρισμό του εδάφους έδρασης, με χρήση υλικών που θα προσκομισθούν επί τόπου, σύμφωνα με την μελέτη του έργου και την ΕΤΕΠ 02-07-01-00 "Κατασκευή επιχωμάτων"

Στην τιμή μονάδος περιλαμβάνονται:

- Η κατασκευή όλων των τμημάτων του επιχώματος, συνήθους ή αυξημένου βαθμού συμπύκνωσης, όπως θεμέλιο, πυρήνας, μεταβατικό τμήμα βραχώδους επιχώματος, τα οποία θα συμπυκνώνονται σε ποσοστό 90% και 95% αντίστοιχα της ξηράς φαινόμενης πυκνότητας που επιτυγχάνεται εργαστηριακά κατά την τροποποιημένη δοκιμή Proctor (Proctor modified κατά ΕΛΟΤ EN 13286-2) για τα γαιώδη επιχώματα, ή στον βαθμό που προδιαγράφεται στην μελέτη για τα βραχώδη επιχώματα.

- Η μόρφωση και συμπύκνωση του εδάφους έδρασης των επιχωμάτων, σε βαθμό συμπύκνωσης κατ' ελάχιστον 90% της πυκνότητας, που επιτυγχάνεται εργαστηριακά κατά την τροποποιημένη δοκιμή Proctor

- Η κατασκευή της "στρώσης έδρασης οδοστρώματος", συμπυκνωμένης σε ποσοστό 95% της ξηράς φαινόμενης πυκνότητας που επιτυγχάνεται εργαστηριακά κατά την τροποποιημένη δοκιμή Proctor, με κατάλληλο αριθμό διελεύσεων οδοστρωτήρα ελαστιχοφόρου ή με λείους κυλίνδρους, ώστε να διαμορφωθεί μια λεία "σφραγιστική" επιφάνεια.

Εξαιρείται η κατασκευή της "στρώσης στράγγισης οδοστρώματος" (όπου υπάρχει), η οποία τιμολογείται με το αντίστοιχο άρθρο του τιμολογίου.

- Η συμπύκνωση λωρίδας εδάφους πλάτους μέχρι 2,0 m εκατέρωθεν των ποδών του επιχώματος.

- Η τυχόν επαύξηση του όγκου του επιχώματος λόγω συνίζησης, καθίζησης ή διαπλάτυνσής του πέραν των ορίων που προβλέπει η μελέτη.

- Η προμήθεια και τοποθέτηση μαρτύρων ελέγχου υποχωρήσεως των υψηλών επιχωμάτων, σύμφωνα με τα καθοριζόμενα στην μελέτη, η εξάρτησή τους από χωροσταθμικές αφετηρίες (repairs) εκτός της ζώνης επιχώματος, η εκτέλεση τοπογραφικών μετρήσεων ακριβείας και η καταχώρησή τους σε φύλλα ελέγχου, καθώς και η εκτέλεση τριών μετρήσεων σε χρόνους που θα καθορίσει η Υπηρεσία.

Στην τιμή του παρόντος άρθρου δεν περιλαμβάνονται και επιμετρώνται ιδιαίτερα με βάση τα οικεία άρθρα του τιμολογίου:

- Τα μεταβατικά επιχώματα πίσω από τεχνικά έργα (γέφυρες, ημιγέφυρες, τοίχοι, οχετοί, Cut and Cover, στόμια σηράγγων, αγωγοί κ.λ.π)

- Οι εργασίες καθαρισμού του εδάφους έδρασης και δημιουργίας αναβαθμών

- Η κατασκευή εξυγιαντικής στρώσης υπό τα επιχώματα  
Επιμέτρηση με λήψη αρχικών και τελικών διατομών.  
Τιμή ανά κυβικό μέτρο.

**Ευρώ (Αριθμητικά): 1,05**

**(Ολογράφως) : ένα και πέντε λεπτά**

**A.T. : 1.1.8**

**Άρθρο : ΝΑΟΔΟ Γ01.1**

**Υπόβαση οδοστρωσίας μεταβλητού πάχους**

Κωδικός αναθεώρησης: ΝΟΔΟ 3121B 100%

Κατασκευή υπόβασης οδοστρώσις μεταβλητού πάχους από θραυστά αδρανή υλικά σταθεροποιημένου τύπου σύμφωνα με την ΕΤΕΠ 05-03-03-00 "Στρώσεις οδοστρώματων από ασύνδετα αδρανή υλικά", με συμπύκνωση κατά στρώσεις μεγίστου συμπυκνωμένου πάχους κάθε στρώσης 0,10 m, ανεξάρτητα από τη μορφή και την έκταση της επιφάνειας κατασκευής, σε υπαίθρια ή υπόγεια έργα.

Στην τιμή μονάδας περιλαμβάνονται:

- η προμήθεια των αδρανών και του νερού διαβροχής,
- η μεταφορά τους επί τόπου του έργου από οποιαδήποτε απόσταση,
- η διάστρωση, διαβροχή και πλήρης συμπύκνωση, ώστε να προκύψει η προβλεπόμενη από την μελέτη γεωμετρική επιφάνεια.

Η επιμέτρηση θα γίνεται με γεωμετρική χωροστάθμηση κατά διατομές πριν και μετά την κατασκευή της στρώσεως, σύμφωνα με την μελέτη.

ΕΥΡΩ : 11,50 + ΜΤΦ

Δαπάνη μεταφοράς εκτός πόλεως, οδοί καλής βατότητας, απόσταση 20 (>=5km), με παρατεταμένη αναμονή φορτοεκφόρτωσης (ασφαλτικά, εκσκαφές θεμελίων και χανδάκων, μικρής κλίμακας εκσκαφές)

$(0,19 + 0,03 = 0,22\text{€}/\text{m}^3.\text{km}) \quad 20 \times 0,22 = 4,40$

**Ευρώ (Αριθμητικά) : 15,90**

**(Ολογράφως) : δέκα πέντε και ενενήντα λεπτά**

**A.T. : 1.1.9**

**Άρθρο : ΝΑΟΔΟ ΕΙΓ02.2 Στρώση κυκλοφορίας μη ασφαλτικού οδοστρώματος με την προσθήκη σταθεροποιητή, πάχους 0,10 m (Π.Τ.Π. Ο-182)**

Κωδικός αναθεώρησης: ΝΟΔΟ 3111.B 100%

Για την κατασκευή οικολογικού χωμάτινου οδοστρώματος πεζοδρόμων στρώσης κυκλοφορίας μη ασφαλτικών οδοστρώματων από θραυστά αδρανή υλικά σταθεροποιημένου τύπου της ΠΤΠ Ο-182 συμπυκνωμένου πάχους 0.10 μ, κατασκευασμένων σε δύο στρώσεις των 0.05 μ., ανεξάρτητα από τη μορφή και έκταση της επιφάνειας κατασκευής, σε υπαίθρια ή υπόγεια έργα, μετά της μεταφοράς των υλικών από οποιαδήποτε απόσταση, με τη χρήση ανόργανου σταθεροποιητή εδάφους τύπου Levostab 99 ή ισοδύναμου τύπου, που περιέχει ανόργανα οξείδια και πολυμερείς αδρανείς ίνες, με ανάμειξη εν ξηρώ του εδαφικού υλικού της Π.Τ.Π. Ο-182 και θραυστής άμμου λατομείου κοκκομετρικής διαβάθμισης 0-6 mm, με τον οικολογικό σταθεροποιητή τύπου Levostab 99 σε ποσότητα 4-5 kg/m<sup>2</sup>, τη διαβροχή του μείγματος εδάφους - σταθεροποιητή με την απαιτούμενη ποσότητα ύδατος, όπως αυτή θα καθοριστεί εργαστηριακά (μέση ποσότητα νερού 6-8 kg/m<sup>2</sup>), τη διάστρωση του μείγματος σε στρώση πάχους έως 5 cm, την επιπέδωση του σύμφωνα με τις κλίσεις που καθορίζονται από τη βάση έδρασης και τη συμπύκνωση του μείγματος με δονητικό οδοστρωτήρα μέχρι 3 tons σε ποσοστό έως 95% της μέγιστης ξηράς πυκνότητας όπως αυτή καθορίζεται εργαστηριακά.

Στην τιμή περιλαμβάνεται η δαπάνη προμήθειας των αδρανών και του υλικού σταθεροποίησης, του νερού και των λοιπών απαιτούμενων υλικών, η δαπάνη μεταφοράς τους από οποιαδήποτε απόσταση στον τόπο του έργου, με τις φορτοεκφορτώσεις, τη σταλία των αυτοκινήτων και το χαμένο χρόνο φορτοεκφορτώσεως, η δαπάνη της διάστρωσης, διαβροχής και πλήρους κυλίνδρωσης ώστε να προκύψει η επιθυμητή γεωμετρική επιφάνεια καθώς και κάθε άλλη δαπάνη υλικών και εργασίας που απαιτείται για την έντεχνη εκτέλεση της εργασίας σύμφωνα με την Τ.Σ.Υ., την παρ. 10.4.1 της Π.Τ.Π. Ο-182 και τους υπόλοιπους όρους δημοπράτησης.

Η επιμέτρηση θα γίνεται σύμφωνα με τις παραγράφους 11.1 και 11.3.1 της ΠΤΠ Ο-182.

Τιμή ανά τετραγωνικό μέτρο πλήρους κατασκευής στρώσης συμπυκνωμένου πάχους 0,10 m μετά

**Ευρώ (Αριθμητικά) : 27,80**

**(Ολογράφως) : είκοσι επτά και ογδόντα λεπτά**

**A.T. : 1.2.1**

**Άρθρο : ΝΑΟΔΟ Β\B67.1 Κατασκευή ρείθρων από σκυρόδεμα.**

Σχετικό : ΟΔΟΝ 2548 Κωδικός αναθεώρησης: ΟΔΟΝ 2548 100%

Για την πλήρη κατασκευή, ενός μέτρου ρείθρου διατομής 0,26+0,28/2\*0,30 εκ. σκυροδέματος C12/15 ή 300 χγρ. τσιμέντου, με τη μόρφωση της επιφάνειας και ξυλοτύπου. Για ένα μέτρο μήκους κατασκευής ρείθρου. \$φ

**Ευρώ (Αριθμητικά): 8,03**  
**(Ολογράφως) : οκτώ και τρία λεπτά**

**A.T. : 1.2.2**

**Άρθρο : ΝΑΟΔΟ Β51 Πρόχυτα κράσπεδα από σκυρόδεμα**

Κωδικός αναθεώρησης: ΝΟΔΟ 2921 100%

Τοποθέτηση προκατασκευασμένων κρασπέδων από σκυρόδεμα κατηγορίας C20/25, διατομής πλάτους 0,15 m και ύψους 0,25 έως 0,30 m, σύμφωνα με τα σχέδια λεπτομερειών της μελέτης, με απότμηση, ευθυγράμμων ή καμπύλων, κατά ΕΛΟΤ EN 1340, προς κατασκευή νησίδων ασφαλείας, πεζοδρομίων, κόμβων κ.λ.π., τα οποία θα παρασκευάζονται σε βιομηχανική εγκατάσταση με δόνηση και συμπίεση, αποκλεισμένης της παρασκευής τους επί τόπου του έργου με αυτοσχέδιους ξυλότυπους.

Εκτέλεση εργασιών σύμφωνα με την ΕΤΕΠ 05-02-01-00 "Κράσπεδα, ρείθρα και τάφροι ομβρίων καταστρώματος οδών επενδεδυμένες με σκυρόδεμα".

Στην τιμή μονάδας περιλαμβάνονται:

- η προμήθεια και μεταφορά των κρασπέδων και όλων των απαιτούμενων υλικών πλην του σκυροδέματος της βάσης έδρασης,

- η τοποθέτησή τους σε ευθυγραμμία ή καμπύλη στις προβλεπόμενες θέσεις από τα σχέδια οριζοντιογραφικά και υψομετρικά, με χρήση τεμαχίων μήκους όχι μικρότερου των 0,50 m, με λεία επιφάνεια, η στερέωση των κρασπέδων με κατασκευή πίσω από αυτά συνεχούς πρίσματος τσιμεντοκονία αναλογίας 650 kg τσιμέντου ανά m<sup>3</sup> άμμου.

Τιμή ανά μέτρο μήκους πλήρως τοποθετημένου κρασπέδου χωρίς την βάση έδρασής του, η οποία επιμετράται ιδιαιτέρως.

**Ευρώ (Αριθμητικά): 9,60**  
**(Ολογράφως) : εννέα και εξήντα λεπτά**

**A.T. : 1.2.3**

**Άρθρο : ΝΑΟΔΟ ΑΙΑΒ51 Πρόχυτα διακοσμητικά κράσπεδα από σκυρόδεμα με τη βάση τους**

Σχετικό : ΟΔΟΝ 2921 Κωδικός αναθεώρησης: ΟΔΟΝ 2921 100%

Για την πλήρη τοποθέτηση προκατασκευασμένων διακοσμητικών κρασπέδων από σκυρόδεμα κατηγορίας C 12/15, διατομής 0.08X0.25 μ. με απότμηση, σύμφωνα με τις Π.Τ.Π., προς κατασκευή κρασπέδων, νησίδων ασφαλείας, πεζοδρομίων, κόμβων κ.λ.π., τα οποία θα παρασκευάζονται στο εργοστάσιο με ταυτόχρονη δόνηση και συμπίεση, αποκλεισμένης της παρασκευής τους επί τόπου του έργου με αυτοσχέδιους ξυλότυπους.

Στην τιμή περιλαμβάνεται η δαπάνη προμήθειας και μεταφοράς των κρασπέδων και όλων των απαιτούμενων υλικών, η δαπάνη για την τοποθέτησή τους σε ευθυγραμμία ή καμπύλη στις προβλεπόμενες θέσεις από τα σχέδια οριζοντιογραφικά και υψομετρικά, με χρήση τεμαχίων μήκους 1,00 μ. με λεία επιφάνεια η δαπάνη τέλειας στερέωσης των κρασπέδων με κατασκευή πίσω από αυτά ενός συνεχούς πρίσματος διατομής 0,10X0,20μ από σκυρόδεμα κατηγορίας C 10/12, η δαπάνη εγκιβωτισμού τους με C 12/15, η δαπάνη κατασκευής της βάσης έδρασής τους, η δαπάνη αρμολογήματος με τσιμεντοκονία αναλογίας 650 χγρ τσιμέντου ανά μ<sup>3</sup> άμμου καθώς και κάθε άλλη δαπάνη εργασίας και υλικών, που απαιτείται για την πλήρη και έντεχνη εκτέλεση της εργασίας σύμφωνα με τους λοιπούς όρους δημοπράτησης.

**Ευρώ (Αριθμητικά): 9,00**  
**(Ολογράφως) : εννέα**

**A.T. : 1.2.4**

**Άρθρο : ΝΑΟΙΚ 32.01.03 Προμήθεια, μεταφορά επί τόπου, διάστρωση και συμπίκνωση σκυροδέματος με χρήση αντλίας ή πυργογερανού για κατασκευές από σκυρόδεμα κατηγορίας**

Κωδικός αναθεώρησης: ΟΙΚ 3213 100%

Παραγωγή ή προμήθεια και μεταφορά επί τόπου του έργου σκυροδέματος οποιασδήποτε κατηγορίας ή ποιότητας, σύμφωνα με τις διατάξεις του Κανονισμού Τεχνολογίας Σκυροδέματος (ΚΤΣ), με την διάστρωση με χρήση αντλίας σκυροδέματος ή πυργογερανού και την συμπύκνωση αυτού επί των καλουπιών ή/και λοιπών επιφανειών υποδοχής σκυροδέματος, χωρίς την δαπάνη κατασκευής των καλουπιών, σύμφωνα με την μελέτη του έργου, και τις ΕΤΕΠ:

01-01-01-00 "Παραγωγή και μεταφορά σκυροδέματος",  
01-01-02-00 "Διάστρωση σκυροδέματος",  
01-01-03-00 "Συντήρηση σκυροδέματος",  
01-01-04-00 "Εργοταξιακά συγκροτήματα παραγωγής σκυροδέματος",  
01-01-05-00 "Δονητική συμπύκνωση σκυροδέματος",  
01-01-07-00 "Σκυροδετήσεις ογκωδών κατασκευών".

Επισημαίνεται ότι απαγορεύεται αυστηρά η προσθήκη νερού στο σκυρόδεμα επί τόπου του έργου. Επίσης απαγορεύεται η χρήση του σκυροδέματος μετά την παρέλευση 90 λεπτών από την ανάμιξη, εκτός εάν εφαρμοσθούν επιβραδυντικά πρόσθετα με βάση ειδική μελέτη συνθέσεως.  
Στην τιμή περιλαμβάνονται:

α. Η προμήθεια, η μεταφορά από οποιαδήποτε απόσταση στη θέση εκτέλεσης του έργου, του σκυροδέματος εφόσον πρόκειται για εργοστασιακό σκυρόδεμα ή η προμήθεια, φορτοεκφόρτωση όλων των απαιτούμενων υλικών (αδρανών, τσιμέντων, νερού) για την παρασκευή του σκυροδέματος, εφόσον το σκυρόδεμα παρασκευάζεται στο εργοτάξιο (εργοταξιακό σκυρόδεμα), οι σταλίες των αυτοκινήτων μεταφοράς αδρανών υλικών και σκυροδέματος, η παρασκευή το μίγματος και η μεταφορά του σκυροδέματος στο εργοτάξιο προς διάστρωση.

Επισημαίνεται ότι στην τιμή ανά κατηγορία σκυροδέματος συμπεριλαμβάνεται η δαπάνη της εκάστοτε απαιτούμενης ποσότητας τσιμέντου για την επίτευξη των προβλεπομένων χαρακτηριστικών (αντοχής, εργασίμου κλπ) υπό την εφαρμοζόμενη κοκκομετρική διαβάθμιση των αδρανών κατά περίπτωση. Σε ουδεμία περίπτωση επιμετρώνται ιδιαίτερα η ενσωματούμενη ποσότητα τσιμέντου στο σκυρόδεμα.

Η απαιτούμενη κοκκομετρική διαβάθμιση των αδρανών και η περιεκτικότητα σε τσιμέντο για την επίτευξη της ζητούμενης χαρακτηριστικής αντοχής του σκυροδέματος καθορίζεται εργαστηριακά με δαπάνη του Αναδόχου.

β. Τα πάσης φύσεως πρόσθετα (πλήν ρευστοποιητικών και επιβραδυντικών πήξεως) που προβλέπονται από την εγκεκριμένη, κατά περίπτωση, μελέτη συνθέσεως, επιμετρώνται και πληρώνονται ιδιαίτερω.

γ. Η δαπάνη χρήσεως δονητών μάζας ή/και επιφανείας και η διαμόρφωση της άνω στάθμης των σκυροδοτούμενων στοιχείων (τελικής ή προσωρινής), σύμφωνα με τα καθοριζόμενα στην μελέτη του έργου αναφορικά με την ποιότητα και τις ανοχές του τελειώματος.

δ. Συμπεριλαμβάνεται επίσης ανηγμένη η δαπάνη σταλίας των οχημάτων μεταφοράς του σκυροδέματος (βαρέλας), η δαπάνη μετάβασης επί τόπου, στησίματος και επιστροφής της πρέσσας σκυροδέματος και η περισυλλογή, φόρτωση και απομάκρυνση τυχόν υπερχειλίσεων σκυροδέματος από την θέση σκυροδέτησης.

ε. Δεν συμπεριλαμβάνεται η πρόσθετη επεξεργασία διαμόρφωσης δαπέδων ειδικών απαιτήσεων (λ.χ. βιομηχανικό δάπεδο).

Οι τιμές έχουν εφαρμογή σε πάσης φύσεως κατασκευές από σκυρόδεμα, εκτός από κελύφη, αψίδες και τρούλους.

Επιμέτρηση ανά κυβικό μέτρο κατασκευασθέντος στοιχείου από σκυρόδεμα, σύμφωνα με τις προβλεπόμενες από την μελέτη διαστάσεις.

Για κατασκευές από σκυρόδεμα κατηγορίας C12/15.

**Ευρώ (Αριθμητικά): 84,00**  
**(Ολογράφως) : ογδόντα τέσσερα**

**A.T. : 1.2.5**

**Άρθρο : ΝΑΟΙΚ 38.20.03 Χαλύβδινοι οπλισμοί σκυροδέματος, Δομικά πλέγματα Β500C**

Κωδικός αναθεώρησης: ΟΙΚ 3873 100%

Προμήθεια και μεταφορά επί τόπου του έργου χάλυβα οπλισμού σκυροδέματος, μορφής διατομών, κατηγορίας (χάλυβας Β500Α, Β500C και δομικά πλέγματα) και διαμόρφωσης σύμφωνα με την μελέτη, προσέγγιση στην θέση ενσωμάτωσης με οποιοδήποτε μέσον και τοποθέτησή του σύμφωνα με τα σχέδια οπλισμού. Εκτέλεση εργασιών σύμφωνα με την ΕΤΕΠ 01-02-01-00 "Χαλύβδινος οπλισμός σκυροδεμάτων"

Η τοποθέτηση του σιδηροπλισμού θα γίνεται μόνον μετά την παραλαβή του ξυλοτύπου ή της επιφανείας έδρασης του σκυροδέματος (π.χ. υπόστρωμα οπλισμένων δαπέδων κλπ).

Ο χάλυβας οπλισμού σκυροδεμάτων επιμετρείται σε χιλιόγραμμα βάσει αναλυτικών Πινάκων Οπλισμού. Εάν οι πίνακες αυτοί δεν συμπεριλαμβάνονται στην εγκεκριμένη μελέτη του έργου θα συντάσσονται με μέριμνα του Αναδόχου και θα υποβάλλονται στην Υπηρεσία προς έλεγχο και θεώρηση πριν από την έναρξη της τοποθέτησης του οπλισμού.

Οι Πίνακες θα συντασσονται βάσει των σχεδίων της μελέτης και θα περιλαμβάνουν λεπτομερώς τις διαστάσεις των ράβδων (αναπτύγματα), τις διαμέτρους, τις θέσεις τοποθέτησης και τα μήκη υπερκάλυψης, τα βάρη ανά τρέχον μέτρο κατά διάμετρο, τα επί μέρους και τα ολικά μήκη των ράβδων, τα μερικά βάρη ανά διάμετρο και το ολικό βάρος. Οι ως άνω Πίνακες Οπλισμού, μετά την παραλαβή των οπλισμών, θα υπογράφονται από τον Ανάδοχο και την Υπηρεσία και θα αποτελούν την επιμέτρηση των οπλισμών.

Το ανά τρέχον μέτρο βάρος των ράβδων οπλισμού θα υπολογίζεται με βάση τον πίνακα 3-1 του ΚΤΧ-2008, ο οποίος παρατίθεται στην συνέχεια. Σε καμμία περίπτωση δεν γίνεται αποδεκτός ο προσδιορισμός του μοναδιαίου βάρους των ράβδων βάσει ζυγολογίου.

Πεδίο εφαρμογής					
Όνομ. διαμέτρος (mm)	Ράβδοι	Κουλούρες και ευθυγραμμισμένα προϊόντα	Ηλεκτροσυγκολλημένα πλέγματα και δικτυώματα	Όνομ. διατομή (mm <sup>2</sup> )	Όνομ. μάζα/μέτρο (Kg/m)

B500C	B500A	B500C	B500A	B500C			
5,0		v		v		19,6	0,154
5,5		v		v		23,8	0,187
6,0	v	v	v	v	v	28,3	0,222
6,5		v		v		33,2	0,260
7,0		v		v		38,5	0,302
7,5		v		v		44,2	0,347
8,0	v	v	v	v	v	50,3	0,395
10,0	v		v		v	78,5	0,617
12,0	v		v		v	113	0,888
14,0	v		v		v	154	1,21
16,0	v		v		v	201	1,58
18,0	v					254	2,00
20,0	v					314	2,47
22,0	v					380	2,98
25,0	v					491	3,85
28,0	v					616	4,83
32,0	v					804	6,31
40,0	v					1257	9,86

Στις επιμετρούμενες ποσότητες, πέραν της προμήθειας, μεταφοράς επί τόπου, διαμόρφωσης και τοποθέτησης του οπλισμού, περιλαμβάνονται ανηγμένα τα ακόλουθα:

Η σύνδεση των ράβδων κατά τρόπο στερεό με σύρμα, σε όλες ανεξάρτητα τις διασταυρώσεις και όχι εναλλάξ

Η προμήθεια του σύρματος πρόσδεσης.

Η προμήθεια και τοποθέτηση αρμοκλειδών (κατά ISO 15835-2), εκτός αν στα συμβατικά τεύχη του έργου προβλέπεται ιδιαίτερη επιμέτρηση και πληρωμή αυτών.

Οι πλάγιες μεταφορές και η διακίνηση του οπλισμού σε οποιοδήποτε ύψος από το δάπεδο εργασίας.

Η τοποθέτηση υποστηριγμάτων (καβίλιες, αναβολείς) και ειδικών τεμαχίων ανάρτησης που τυχόν θα απαιτηθούν (εργασία και υλικά).

Η απομείωση και φθορά του οπλισμού κατά την κοπή και κατεργασία .

Δομικά πλέγματα B500C.

Τιμή ανά χιλιόγραμμα (kg) σιδηρού οπλισμού υδραυλικών έργων τοποθετημένου σύμφωνα με την μελέτη.

**Ευρώ (Αριθμητικά): 1,01**

**(Ολογράφως) : ένα και ένα λεπτό**

**A.T. : 1.2.6**

**Άρθρο : ΝΑΟΙΚ 32.01.04 Προμήθεια, μεταφορά επί τόπου, διάστρωση και συμπύκνωση σκυροδέματος με χρήση αντλίας ή πυργογερανού για κατασκευές από σκυρόδεμα κατηγορίας**

**Κωδικός αναθεώρησης: ΟΙΚ 3214 100%**

Παραγωγή ή προμήθεια και μεταφορά επί τόπου του έργου σκυροδέματος οποιασδήποτε κατηγορίας ή ποιότητας, σύμφωνα με τις διατάξεις του Κανονισμού Τεχνολογίας Σκυροδέματος (ΚΤΣ), με την διάστρωση με χρήση αντλίας σκυροδέματος ή πυργογερανού και την συμπύκνωση αυτού επί των καλουπιών ή/και λοιπών επιφανειών υποδοχής σκυροδέματος, χωρίς την δαπάνη κατασκευής των καλουπιών, σύμφωνα με την μελέτη του έργου, και τις ΕΤΕΠ:

01-01-01-00 "Παραγωγή και μεταφορά σκυροδέματος",  
01-01-02-00 "Διάστρωση σκυροδέματος",  
01-01-03-00 "Συντήρηση σκυροδέματος",  
01-01-04-00 "Εργοταξιακά συγκροτήματα παραγωγής σκυροδέματος",  
01-01-05-00 "Δονητική συμπύκνωση σκυροδέματος",  
01-01-07-00 "Σκυροδετήσεις ογκωδών κατασκευών".

Επισημαίνεται ότι απαγορεύεται αυστηρά η προσθήκη νερού στο σκυρόδεμα επί τόπου του έργου. Επίσης απαγορεύεται η χρήση του σκυροδέματος μετά την παρέλευση 90 λεπτών από την ανάμιξη, εκτός εάν εφαρμοσθούν επιβραδυντικά πρόσθετα με βάση ειδική μελέτη συνθέσεως.

Στην τιμή περιλαμβάνονται:

α. Η προμήθεια, η μεταφορά από οποιαδήποτε απόσταση στη θέση εκτέλεσης του έργου, του σκυροδέματος εφόσον πρόκειται για εργοστασιακό σκυρόδεμα ή η προμήθεια, φορτοεκφόρτωση απαιτούμενων υλικών (αδρανών, τσιμέντων, νερού) για την παρασκευή του σκυροδέματος, εφόσον το σκυρόδεμα παρασκευάζεται στο εργοτάξιο (εργοταξιακό σκυρόδεμα), οι σταλίες των αυτοκινήτων μεταφοράς αδρανών υλικών και σκυροδέματος, η παρασκευή το μίγματος και η μεταφορά του σκυροδέματος στο εργοτάξιο προς διάστρωση.

Επισημαίνεται ότι στην τιμή ανά κατηγορία σκυροδέματος συμπεριλαμβάνεται η δαπάνη της εκάστοτε απαιτούμενης ποσότητας τσιμέντου για την επίτευξη των προβλεπομένων χαρακτηριστικών (αντοχής, εργασίμου κλπ) υπό την εφαρμοζόμενη κοκκομετρική διαβάθμιση των αδρανών κατά περίπτωση. Σε ουδεμία περίπτωση επιμετρώνται ιδιαίτερα η ενσωματούμενη ποσότητα τσιμέντου στο σκυρόδεμα.

Η απαιτούμενη κοκκομετρική διαβάθμιση των αδρανών και η περιεκτικότητα σε τσιμέντο για την επίτευξη της ζητούμενης χαρακτηριστικής αντοχής του σκυροδέματος καθορίζεται εργαστηριακά με δαπάνη του Αναδόχου.

β. Τα πάσης φύσεως πρόσθετα (πλήν ρευστοποιητικών και επιβραδυντικών πήξεως) που προβλέπονται από την εγκεκριμένη, κατά περίπτωση, μελέτη συνθέσεως, επιμετρώνται και πληρώνονται ιδιαίτερα.

γ. Η δαπάνη χρήσεως δονητών μάζας ή/και επιφανείας και η διαμόρφωση της άνω στάθμης των σκυροδοτούμενων στοιχείων (τελικής ή προσωρινής), σύμφωνα με τα καθοριζόμενα στην μελέτη του έργου αναφορικά με την ποιότητα και τις ανοχές του τελειώματος.

δ. Συμπεριλαμβάνεται επίσης ανηγμένη η δαπάνη σταλίας των οχημάτων μεταφοράς του σκυροδέματος (βαρέλας), η δαπάνη μετάβασης επί τόπου, στησίματος και επιστροφής της πρέσας σκυροδέματος και η περισυλλογή, φόρτωση και απομάκρυνση τυχόν υπερχειλίσεων σκυροδέματος από την θέση σκυροδέτησης.

ε. Δεν συμπεριλαμβάνεται η πρόσθετη επεξεργασία διαμόρφωσης δαπέδων ειδικών απαιτήσεων (λ.χ. βιομηχανικό δάπεδο).

Οι τιμές έχουν εφαρμογή σε πάσης φύσεως κατασκευές από σκυρόδεμα, εκτός από κελύφη, αψίδες και τρούλους.

Επιμέτρηση ανά κυβικό μέτρο κατασκευασθέντος στοιχείου από σκυρόδεμα, σύμφωνα με τις προβλεπόμενες από την μελέτη διαστάσεις.

**Ευρώ (Αριθμητικά): 90,00**  
**(Ολογράφως): ενενήντα**

**A.T. : 1.2.7**

**Άρθρο : ΝΑΟΔΟ Μ\Β21.1 Κατασκευή φρεατίων**

**Σχετικό :**

**Κωδικός αναθεώρησης:**

Για την κατασκευή φρεατίου οπλισμένου σκυροδέματος, το οποίο θα είναι πλήρως ή εν μέρει προκατασκευασμένο ή θα κατασκευασθεί με επί τόπου έγχυση, διαστάσεων έως 1,0 x 1,0 μ., σε βάθος έως 2,50 μ. σύμφωνα με τα σχέδια της Υπηρεσίας, με πατητή τσιμεντοκονία των 600 kg, πάχους 2,0 εκ., μετά σιδηρών και χυτοσιδηρών εξαρτημάτων (σχάρες, καπάκια κ.λ.π).

Στη τιμή μονάδας περιλαμβάνονται:

- η δαπάνη προμήθειας των κάθε είδους υλικών, όπως σκυροδέματα έτοιμα προκατασκευασμένα τεμάχια, οπλισμοί (κοινοί ή γαλβανισμένοι), μη συρικνούμενο τσιμεντοκονίαμα πλήρωσης διακένων οπών σύνδεσης αγωγών και στερέωσης σχαρών υδροσυλογής, υλικά της ΠΤΠ 0 150, τάκοι στερέωσης,
- η δαπάνη των μεταφορών από οποιαδήποτε απόσταση στον τόπο προκατασκευής και από εκεί (ή απ ευθείας) στον τόπο ενσωμάτωσης, με τις φορτοεκφορτώσεις, το χαμένο χρόνο φορτοεκφορτώσεων, σταλίες και προσωρινές αποθηκεύσεις,
- η δαπάνη της πλήρους εργασίας για προκατασκευή, τοποθέτηση και στερέωση των φρεατίων, επί τόπου τοποθέτηση οπλισμού, κατασκευή ξυλοτύπων, έγχυση σκυροδέματος, διάνοιξη οπών σύνδεσης των σωλήνων, σύνδεση των σωλήνων, σφράγισης του διακένου μεταξύ οπών και σωλήνων, κατασκευή και πάκτωση των βαθμίδων επίσκεψης, η δαπάνη (εργασία και υλικά) επί τόπου σκυροδέτησης τμήματος των φρεατίων για προσαρμογή της στέψης τους στην κλίση ή επίκλιση της οδού
- η δαπάνη χρήσης των μηχανημάτων (με υποχρεωτική χρήση κατάλληλου γερανού για τη φάση τοποθέτησης και στερέωσης προκατασκευασμένων στοιχείων),
- η δαπάνη απόσβεσης τύπων και άλλων εγκαταστάσεων προκατασκευής,
- η δαπάνη των τυχόν απαιτούμενων αντλήσεων υδάτων και κάθε είδους δυσχερειών από παρουσία νερού καθώς και άλλη δαπάνη έστω και αν δεν αναγράφεται ρητά αλλά είναι αναγκαία για την πλήρη εκτέλεση της εργασίας, όπως περιγράφεται.
- η δαπάνη προμήθειας, μεταφοράς και πλήρης τοποθέτηση χυτοσιδηρών καπακιών των φρεατίων έτοιμα

προς χρήση.

λ1

Τιμή για ένα τεμάχιο φρεατίου.

**Ευρώ (Αριθμητικά): 90,00**

**(Ολογράφως): ενενήντα**

**A.T. : 1.3.2**

**Άρθρο : ΝΑΥΔΡ Μ\12.2**

**Αγωγοί αποχέτευσης από σωλήνες PVC σειράς 41. Για σωλήνες PVC/41, Δεσ.=315**

**Σχετικό :** **Κωδικός αναθεώρησης:** ΥΔΡ 6711.4 100%

Αγωγοί υπονόμων ακαθάρτων από πλαστικούς σωλήνες PVC, της σειράς 41 με τον εγκιβωτισμό από άμμο.

Για ένα μέτρο πραγματικού μήκους αγωγού από πλαστικούς σωλήνες PVC, χωρίς το μήκος των ειδικών τεμαχίων, με την προμήθεια, μεταφορά, προσέγγιση, τοποθέτηση, σύνδεση, εγκιβωτισμό των σωλήνων με άμμο, δοκιμασία των σωλήνων του αγωγού.

Στην τιμή ακόμη περιλαμβάνονται οι σύνδεσμοι από πλαστικό σωλήνα PVC και κάθε άλλη εργασία και υλικό συνδέσεως για τη διαμόρφωση του αγωγού (για οποιοδήποτε αριθμό συνδέσεων) καθώς και οι σύνδεσμοι μεταξύ των σωλήνων και των φρεατίων.

Για σωλήνες PVC/41, Δεσ.=315 mm.

Τιμή ανά τρέχον μέτρο (μμ) αξονικού μήκους

**Ευρώ (Αριθμητικά): 30,20**

**(Ολογράφως): τριάντα και είκοσι λεπτά**

**A.T. : 1.3.3**

**Άρθρο : ΝΑΠΡΣ Β10.1**

**Καθιστικά - Παγκάκια Καθιστικά με πλάτη, με σκελετό από διαμορφωμένους χαλυβδοσωλήνες και δοκίδες φυσικού ξύλου**

**Κωδικός αναθεώρησης:** ΟΙΚ 5104 100%

Προμήθεια, μεταφορά επί τόπου και εγκατάσταση καθιστικών κοινοχρήστων χώρων, σύμφωνα με την μελέτη και την ΕΤΕΠ 10-02-02-01.

Στις τιμές μονάδας περιλαμβάνεται η συσκευασία και αποσυσκευασία των επιμέρους στοιχείων των καθιστικών, η προσωρική αποθήκευση και φύλαξη τους στο εργοτάξιο, η συναρμολόγηση και στερέωση ή πάκτωσή τους σύμφωνα με τις οδηγίες του προμηθευτή και τα σχέδια λεπτομερειών της μελέτης, τα πάσης φύσεως υλικά που απαιτούνται για την εγκατάστασή τους καθώς και η λήψη μέτρων προστασίας των καθιστικών από φθορές και ρύπανση κατά την εκτέλεση διαφόρων άλλων εργασιών του έργου.

Τιμή ανά τεμάχιο (τεμ) εγκατεστημένου καθιστικού, ανάλογα με τα χαρακτηριστικά τους, ως εξής:

Καθιστικά με πλάτη, με σκελετό από διαμορφωμένους χαλυβδοσωλήνες και δοκίδες φυσικού ξύλου

Καθιστικά με σκελετό από διαμορφωμένους χαλυβδοσωλήνες, με κάθισμα αποτελούμενο από τρεις δοκίδες φυσικής φυλίας διαστάσεων 1.80 x 0.10 x 0.05 m και στοιχείο πλάτης από φυσικό

**Ευρώ (Αριθμητικά): 190,00**

**(Ολογράφως) : εκατόν ενενήντα**

**A.T. : 1.3.4**

**Άρθρο : ΝΑΟΔΟ Β49 Χυτοσιδηρά καλύμματα φρεατίων, σχάρες υπονόμων**

Κωδικός αναθεώρησης: ΥΔΡ 6752 100%

Προμήθεια και τοποθέτηση χυτοσιδηρών εσχάρων και καλυμμάτων φρεατίων, με τα αντίστοιχα πλαίσια έδρασης, οποιωνδήποτε διαστάσεων, κατά ΕΛΟΤ EN 124, φέρουσας ικανότητας D400, σύμφωνα με την μελέτη και τα Πρότυπα Κατασκευής Εργων (ΠΚΕ).

Για τις εσχάρες των υπονόμων έχει εφαρμογή η ΕΤΕΠ 08-07-01-01 "Εσχάρες υδροσυλλογής από χυτοσίδηρο".

Στην τιμή μονάδας περιλαμβάνονται:

- η προμήθεια των χυτοσιδηρών ειδών,

- η μεταφορά τους επί τόπου του έργου, οι φοροεκφορτώσεις με κατάλληλα μέσα (πχ. με χρήση υδραυλικού γερανοβραχίονα),

- η προετοιμασία της επιφανείας έδρασης του πλαισίου, η ρύθμιση της απαιτούμενης τελικής στάθμης του καλύματος ή της εσχάρας με χρήση ανθεκτικών υποθεμάτων και η πάκτωση του πλαισίου έδρασης με ισχυρή τσιμεντοκονία.

Τιμή ανά κα τοποθετημένων χυτοσιδηρών σχαρών, πλαισίων και καλυμμάτων φρεατίων.

**Ευρώ (Αριθμητικά): 1,45**

**(Ολογράφως) : ένα και σαράντα πέντε λεπτά**

**A.T. : 3.1.1**

**Άρθρο : ΝΑΠΡΣ Α02 Εκσκαφή σε έδαφος γαιώδες - ημιβραχώδες**

Κωδικός αναθεώρησης: ΝΟΔΟ 1123.A 100%

Γενικές εκσκαφές, με την μεταφορά σε οποιαδήποτε απόσταση, εδαφών γαιωδών και ημιβραχωδών οποιασδήποτε συστάσεως, ανεξαρτήτως βάθους, πλάτους και κλίσεως πρανών, σε νέο έργο ή για επέκταση ή συμπλήρωση ή διαπλάτυνση υπάρχοντος, ανεξαρτήτως της θέσης εργασίας και των δυσχερειών που προκαλεί (κοντά ή μακριά, χαμηλά ή υψηλά σχετικά με το υπάρχον έργο), για οποιοδήποτε σκοπό και με οποιοδήποτε εκσκαπτικό μέσο, εν ξηρώ ή με παρουσία νερών, σύμφωνα με την ΕΤΕΠ 02-02-01-00.

Με το άρθρο αυτό τιμολογούνται επίσης οι ακόλουθες εκσκαφές σε εδάφη ανάλογης σκληρότητας:

- ανοιχτών τάφρων για το τμήμα τους πλάτους μεγαλύτερου των 5,00 m μετά της μόρφωσης των πρανών και του πυθμένα τους,
- για τη δημιουργία αναβαθμών προς αγκύρωση των επιχωμάτων,
- τριγωνικών τάφρων μετά της μόρφωσης των πρανών, όταν αυτές κατασκευάζονται στη συνέχεια των γενικών εκσκαφών της οδού,
- για τον καθαρισμό οχετών ύψους και πλάτους μεγαλύτερου των 5,00 m,
- τεχνικών Cut and Cover μετά των μέτρων προσωρινής και μόνιμης αντιστήριξης των πρανών των εκσκαφών εφόσον δεν αποζημιώνονται με άλλο άρθρο αυτού του τιμολογίου
- για τη δημιουργία στομιών σηράγγων και Cut and Cover

Στην τιμή μονάδας περιλαμβάνονται:

- η προσέγγιση μηχανημάτων και μεταφορικών μέσων, η εκσκαφή με οποιοδήποτε μέσο και υπό οποιεσδήποτε συνθήκες,
- η αποστράγγιση των υδάτων, η μόρφωση των παρειών, των πρανών και του πυθμένα της σκάφης και ο σχηματισμός των αναβαθμών
- η διαλογή, φύλαξη, φορτοεκφόρτωση σε οποιοδήποτε μεταφορικό μέσο και η μεταφορά των προϊόντων σε οποιαδήποτε απόσταση για τη χρησιμοποίηση των κατάλληλων στο έργο (π.χ. κατασκευή επιχωμάτων) ή για απόρριψη των ακατάλληλων ή πλεοναζόντων σε επιτρεπόμενες τελικές ή προσωρινές θέσεις
- η εναπόθεση σε τελικές ή ενδιάμεσες θέσεις, η επαναφόρτωση από τις θέσεις των προσωρινών αποθέσεων και η εκφόρτωση σε τελικές θέσεις, καθώς και η διάστρωση και διαμόρφωση των χώρων απόθεσης σύμφωνα με τους περιβαλλοντικούς όρους
- η αντιστήριξη των πρανών εκσκαφή όπου τυχόν αυτή απαιτείται, καθώς και η εκθάμνωση κοπή, εκρίζωση και απομάκρυνση δένδρων, ανεξαρτήτως περιμέτρου κορμού, σε οποιαδήποτε απόσταση.
- η αντιμετώπιση πάσης φύσεως δυσχερειών που προκύπτουν από τη σύγχρονη κυκλοφορία, όπως περιορισμένα μέτωπα και όγκοι εκσκαφών κλπ.
- η συμπύκνωση της σκάφης των ορυγμάτων κάτω από τη "στρώση έδρασης οδοστρώματος" μέχρι του βάθους που λαμβάνεται υπόψη στον καθορισμό της Φέρουσας Ικανότητας Έδρασης (Φ.Ι.Ε), όπως αυτή ορίζεται στην μελέτη, σε βαθμό συμπύκνωσης που να αντιστοιχεί σε ξηρά φαινόμενη πυκνότητα ίση κατ' ελάχιστο με το 90% της πυκνότητας που επιτυγχάνεται εργαστηριακά κατά την τροποποιημένη δοκιμή Proctor (Proctor Modified κατά ΕΛΟΤ EN 13286-2).
- οι πάσης φύσεως σταλίες του μηχανικού εξοπλισμού και των μεταφορικών μέσων
- η επανεπίχωση (με προϊόντα εκσκαφών) των θεμελίων και τάφρων εκτός του σώματος της οδού, που οι εκσκαφές τους αποζημιώνονται με το άρθρο αυτό, όταν δεν υπάρχει απαίτηση συμπύκνωσης

Επισημαίνεται ότι η τιμή είναι γενικής εφαρμογής ανεξάρτητα από την εκτέλεση της εργασίας σε μια ή περισσότερες φάσεις που υπαγορεύονται από το πρόγραμμα εκτέλεσης του έργου ή άλλους τοπικούς περιορισμούς.

Η αποξήλωση ασφαλτοταπήτων, στρώσεων οδοστρώσεως σταθεροποιημένων με τσιμέντο, πλακοστρώσεων, δαπέδων από σκυρόδεμα, κρασπεδορείθρων και στερεών έδρασης και εγκιβωτισμού τους, καθώς και πάσης φύσεως κατασκευών που βρίσκονται εντός του όγκου των γενικών εκσκαφών, επιμετρώνται και τιμολογούνται ιδιαίτερα με βάση τα οικεία άρθρα του παρόντος τιμολογίου.

Επιμέτρηση με λήψη αρχικών και τελικών διατομών και μέχρι τα όρια εκσκαφής των συγκεκριμένων συμβατικών σχεδίων και σύμφωνα με το πρωτόκολλο χαρακτηρισμού. Διευκρινίζεται ότι ουδεμία αποζημίωση καταβάλλεται στον Ανάδοχο για τις επί πλέον των προβλεπομένων από τη μελέτη εκσκαφές εκτός εάν έχει δοθεί ειδική εντολή από την Υπηρεσία.

**Ευρώ (Αριθμητικά): 0,70**  
**(Ολογράφως) : εβδομήντα λεπτά**

**A.T. : 3.1.2**

**Άρθρο : ΝΑΠΡΣ Γ01**

**Γενική μόρφωση επιφάνειας εδάφους για την φύτευση φυτών ή εγκατάσταση**

**χλοοτάπητα**

Κωδικός αναθεώρησης: ΠΡΣ 1140 100%

Αποκομιδή πλεοναζόντων χωμάτων, καθάρισμα, συγκέντρωση και αποκομιδή κάθε άχρηστου υλικού (πέτρες, υπολείμματα ριζών, κλαδιά κλπ), αναμόχλευση της επιφάνειας με οποιοδήποτε μέσο, γενική ισοπέδωση των χώρων και γενική μόρφωση του ανάγλυφου της επιφάνειας του εδάφους για την φύτευση φυτών ή εγκατάσταση χλοοτάπητα χλοοτάπητα.

Στην τιμή μονάδας περιλαμβάνονται οι δαπάνες του εργατοτεχνικού προσωπικού, των μηχανημάτων και των εργαλείων που απαιτούνται για την πλήρη ολοκλήρωση της εργασίας.

Τιμή ανά στρέμμα (στρ.)

**Ευρώ (Αριθμητικά): 105,00**

**(Ολογράφως) : εκατόν πέντε**

**A.T. : 3.1.3**

**Άρθρο : ΝΑΠΡΣ Δ07**

**Προμήθεια κηπευτικού χώματος**

Κωδικός αναθεώρησης: ΠΡΣ 1710 100%

Προμήθεια κηπευτικού χώματος επί τόπου του έργου, σύμφωνα με την μελέτη και την ΕΤΕΠ 02-07-05-00. Το κηπευτικό χώμα θα είναι γόνιμο, επιφανειακό, εύθρυπτο, αμμοαργιλώδους σύστασης, με αναλογία σε άμμο τουλάχιστον 55 % και κατά το δυνατόν απαλλαγμένο από σβώλους, αγριόχορτα, υπολείμματα ριζών, λίθους μεγαλύτερους των 5 cm και άλλα ξένα ή τοξικά υλικά βλαβερά για την ανάπτυξη φυτών.

Τιμή ανά κυβικό μέτρο (m<sup>3</sup>)

**Ευρώ (Αριθμητικά): 8,50**

**(Ολογράφως) : οκτώ και πενήντα λεπτά**

**A.T. : 3.1.4**

**Άρθρο : ΝΑΠΡΣ Δ10**

**Προμήθεια τύρφης**

Κωδικός αναθεώρησης: ΠΡΣ 5340 100%

Προμήθεια επί τόπου του έργου τύρφης, συσκευασμένης, με ένδειξη προέλευσης, τύπου υλικού, όγκου, σύμφωνα με την μελέτη και την ΕΤΕΠ 10-05-02-01. Το προσκομιζόμενο υλικό θα συνοδεύεται από πρόσφατο πιστοποιητικό ελέγχου αναγνωρισμένου εργαστηρίου (χημική ανάλυση).

Τιμή ανά κυβικό μέτρο (m<sup>3</sup>)

**Ευρώ (Αριθμητικά): 40,00**

**(Ολογράφως) : σαράντα**

**A.T. : 3.1.5**

**Άρθρο : ΝΑΠΡΣ Γ02**

**Ενσωμάτωση βελτιωτικών εδάφους**

Κωδικός αναθεώρησης: ΠΡΣ 1620 100%

Ενσωμάτωση ενός ή περισσότερων βελτιωτικών στο υπάρχον έδαφος (όπως τύρφη, οργανοχουμικά, περλίτης κλπ), σε βάθος τουλάχιστον 10 cm, με οποιοδήποτε μέσο, σύμφωνα με την φυτοτεχνική μελέτη και την ΕΤΕΠ 10-05-02-01.

Στην τιμή μονάδας περιλαμβάνονται οι δαπάνες του εργατοτεχνικού προσωπικού, των μηχανημάτων και των εργαλείων που απαιτούνται για την πλήρη ολοκλήρωση της εργασίας. Η προμήθεια των βελτιωτικών εδάφους πληρώνεται ιδιαίτερα.

Τιμή ανά κυβικό μέτρο εδάφους επεξεργασμένου με βελτιωτικά (m<sup>3</sup>)

**Ευρώ (Αριθμητικά): 5,00**

**(Ολογράφως) : πέντε**

**A.T. : 3.1.6**

**Άρθρο : ΝΑΠΡΣ Φ\Δ01.5.69 Δένδρα, κατηγορίας Δ5, Ψευδομελιά, Melia azedarach, μπάλα χώματος 35 λίτρα, ύψος 2,50 έως 3,00 μέτρα, περίμετρος κορμού 20-25 εκατοστά**  
Κωδικός αναθεώρησης: ΠΡΣ 5210 100%

Προμήθεια καλλωπιστικών δένδρων με τις δαπάνες συσκευασίας, φορτοεκφόρτωσης και μεταφοράς στον τόπο του έργου, τυχόν προσωρινής αποθήκευσης και συντήρησης στο φυτώριο του εργοταξίου, πλαγίων μεταφορών, τυχόν απωλειών κατά την μεταφορά, τις δαπάνες του εργατοτεχνικού προσωπικού και μέσων που θα απασχοληθούν, καθώς και όποια άλλη δαπάνη απαιτείται για την διατήρηση των δένδρων σε αρίστη κατάσταση μέχρι και τη φύτευσή τους, σύμφωνα με την φυτοτεχνική μελέτη και την ΕΤΕΠ 10-09-01-00.

ΝΑΠΡΣ Δ01. 5 Δένδρα κατηγορίας Δ5

ΝΑΠΡΣ Δ01. 5.69 Ψευδομελιά, Melia azedarach, μπάλα χώματος 35 λίτρα, ύψος 2,50 έως 3,00 μέτρα, περίμετρος κορμού 20-25 εκατοστά

Τιμή ανά τεμάχιο (τεμ)

**Ευρώ (Αριθμητικά): 45,00**

**(Ολογράφως) : σαράντα πέντε**

**A.T. : 3.1.7**

**Άρθρο : ΝΑΠΡΣ Ε02.2 Άνοιγμα λάκκων σε εδάφη γαιώδη - ημιβραχώδη με εργαλεία χειρός, διαστάσεων 0,50 X 0,50 X 0,50 m**

Κωδικός αναθεώρησης: ΠΡΣ 5120 100%

Άνοιγμα λάκκων σε έδαφος γαιώδες-ημιβραχώδες με εργαλεία χειρός, καθώς και καθαρισμός και αποκομιδή των υπολειμμάτων ριζών και των αχρήστων υλικών, σύμφωνα με την φυτοτεχνική μελέτη και την ΕΤΕΠ 10-05-01-00. Στην τιμή περιλαμβάνονται όλες οι δαπάνες του απαιτούμενου εργατοτεχνικού προσωπικού, εργαλείων και μέσων.

ΝΑΠΡΣ Ε02. 2 Άνοιγμα λάκκων διαστάσεων 0,50 x 0,50 x 0,50 m

Τιμή ανά τεμάχιο (τεμ)

**Ευρώ (Αριθμητικά): 2,00**

**(Ολογράφως) : δύο**

**A.T. : 3.1.8**

**Άρθρο : ΝΑΠΡΣ Ε09.7 Φύτευση φυτών με μπάλα χώματος όγκου 23 - 40 lt**

Κωδικός αναθεώρησης: ΠΡΣ 5210 100%

Φύτευση φυτών με μπάλα χώματος όγκου 23 - 40 lt, δηλαδή: φύτευση με σωστή τοποθέτηση του φυτού στο λάκκο μέχρι το λαιμό της ρίζας, γέμισμα του λάκκου μέχρι την επιφάνεια του εδάφους, πάτημα του χώματος μέσα στο λάκκο φύτευσης, λίπανση και σχηματισμός λεκάνης άρδευσης και μια άρδευση του με κατάκλυση της λεκάνης, σύμφωνα με την φυτοτεχνική μελέτη και την ΕΤΕΠ 10-05-01-00.

Στην τιμή περιλαμβάνονται η αξία του λιπάσματος και του νερού και η δαπάνη απομάκρυνσης όλων των υλικών που θα προκύψουν από τη φύτευση (πέτρες, σακούλες, δοχεία κλπ).

Τιμή ανά τεμάχιο (τεμ)

**Ευρώ (Αριθμητικά): 4,00**

**(Ολογράφως) : τέσσερα**

**A.T. : 3.1.9**

**Άρθρο : ΝΑΠΡΣ Ε11.1.2 Υποσύλωση δένδρου με την αξία του πασσάλου Για μήκος πασσάλου πάνω από 2 50 m**

Κωδικός αναθεώρησης: ΠΡΣ 5240 100%

Υποσύλωση δέντρου με την αξία πασσάλου ευθυτενούς, αποφλοιωμένου, βαμμένου, πελεκητού στο κάτω άκρο, πσσαρισμένου μέχρι ύψος 0,50 m, από κατάλληλη ξυλεία. Στην τιμή συμπεριλαμβάνονται η αξία και μεταφορά επί τοπου του πασσάλου, οι δαπάνες του εργατοτεχνικού προσωπικού, των μικροϋλικών και των εργαλείων που θα χρησιμοποιηθούν για την κατακόρυφη έμπηξη του σε βάθος 0,50 m, σε οποιοδήποτε είδος εδάφους, και με οποιαδήποτε κλίση καθώς και η πρόσδεσή του δέντρου σ αυτόν με κατάλληλο μέσον.

Για μήκος πασσάλου πάνω από 2,50 m

Τιμή ανά τεμάχιο (τεμ)

**Ευρώ (Αριθμητικά): 4,00**  
**(Ολογράφως) : τέσσερα**

**A.T. : 3.2.1**

**Άρθρο : ΝΑΠΡΣ Η02.3.5 Αγωγός από σωλήνα PVC 10 atm, ονομαστικής διαμέτρου Φ 110 mm**

Κωδικός αναθεώρησης: ΗΛΜ 8 100%

Αγωγός από σωλήνες σκληρού PVC (PVC-U), ονομαστικής πίεσης 10 atm, με μούφα σύνδεσης και ελαστικό δακτύλιο στεγανότητας κατά ΕΛΟΤ EN 1452-1, ήτοι προμήθεια σωλήνων και πλαστικών εξαρτημάτων, μεταφορά, προσέγγιση, τοποθέτηση, δοκιμασία αγωγού καθώς και κάθε άλλη εργασία σύνδεσης των σωλήνων για τη διαμόρφωση του αγωγού, ανεξαρτήτως αριθμού συνδέσεων, σύμφωνα με την φυτοτεχνική μελέτη και την ΕΤΕΠ 10-08-01-00. Δεν περιλαμβάνονται οι εκσκαφές του ορύγματος, τα χυτοσιδηρά ειδικά τεμάχια και οι χυτοσιδηροί σύνδεσμοι διαμόρφωσης των κόμβων της σωλήνωσης, οι συσκευές ελέγχου και ασφάλειας του δικτύου, οι αγκυρώσεις και ο εγκιβωτισμός των σωλήνων.

Η02.3. 5 Ονομαστικής διαμέτρου Φ 110 mm

Τιμή ανά τρέχον μέτρο (m)

**Ευρώ (Αριθμητικά): 9,50**  
**(Ολογράφως) : εννέα και πενήντα λεπτά**

**A.T. : 3.2.2**

**Άρθρο : ΝΑΠΡΣ Η01.2.4 Σωλήνες από πολυαιθυλένιο PE 10 atm, ονομαστικής διαμέτρου Φ 40 mm**

Κωδικός αναθεώρησης: ΗΛΜ 8 100%

Σωλήνας από πολυαιθυλένιο υψηλής πυκνότητας (HDPE), πίεσης λειτουργίας 10 atm (SDR 13,6), κατά EN 12201-2, ή πολυαιθυλένιο χαμηλής πυκνότητας (LDPE) κατά DIN 8072 για διατομές έως Φ32 mm. Στην τιμή μονάδος περιλαμβάνεται η προμήθεια των σωλήνων, των πάσης φύσεως εξαρτημάτων και μικροϋλικών (καννάβι, τεφλόν κλπ), η μεταφορά, η προσέγγιση, και η εγκατάσταση επιφανειακά ή σε τάφρο, καθώς και οι συνδέσεις, ρυθμίσεις και δοκιμές, σύμφωνα με την φυτοτεχνική μελέτη και την ΕΤΕΠ 10-08-01-00.

Η01.2. 4 Ονομαστικής διαμέτρου Φ 40 mm

Τιμή ανά τρέχον μέτρο (m)

**Ευρώ (Αριθμητικά): 1,35**  
**(Ολογράφως) : ένα και τριάντα πέντε λεπτά**

**A.T. : 3.2.3**

**Άρθρο : ΝΑΠΡΣ Η01.2.3 Σωλήνες από πολυαιθυλένιο PE 10 atm, ονομαστικής διαμέτρου Φ 32 mm**

Κωδικός αναθεώρησης: ΗΛΜ 8 100%

Σωλήνας από πολυαιθυλένιο υψηλής πυκνότητας (HDPE), πίεσης λειτουργίας 10 atm (SDR 13,6), κατά EN 12201-2, ή πολυαιθυλένιο χαμηλής πυκνότητας (LDPE) κατά DIN 8072 για διατομές έως Φ32 mm. Στην τιμή μονάδος περιλαμβάνεται η προμήθεια των σωλήνων, των πάσης φύσεως εξαρτημάτων και μικροϋλικών (καννάβι, τεφλόν κλπ), η μεταφορά, η προσέγγιση, και η εγκατάσταση επιφανειακά ή σε τάφρο, καθώς και οι συνδέσεις, ρυθμίσεις και δοκιμές, σύμφωνα με την φυτοτεχνική μελέτη και την ΕΤΕΠ 10-08-01-00.

H01.2. 3 Ονομαστικής διαμέτρου Φ 32 mm  
Τιμή ανά τρέχον μέτρο (m)

**Ευρώ (Αριθμητικά): 0,80**  
**(Ολογράφως) : ογδόντα λεπτά**

**A.T. : 3.2.4**

**Άρθρο : ΝΑΠΡΣ H01.2.2 Σωλήνες από πολυαιθυλένιο PE 10 atm, ονομαστικής διαμέτρου Φ 25 mm**

Κωδικός αναθεώρησης: H/M 8 100%

Σωλήνας από πολυαιθυλένιο υψηλής πυκνότητας (HDPE), πίεσης λειτουργίας 10 atm (SDR 13,6), κατά EN 12201-2, ή πολυαιθυλένιο χαμηλής πυκνότητας (LDPE) κατά DIN 8072 για διατομές έως Φ32 mm. Στην τιμή μονάδος περιλαμβάνεται η προμήθεια των σωλήνων, των πάσης φύσεως εξαρτημάτων και μικροϋλικών (καννάβι, τεφλόν κλπ), η μεταφορά, η προσέγγιση, και η εγκατάσταση επιφανειακά ή σε τάφρο, καθώς και οι συνδέσεις, ρυθμίσεις και δοκιμές, σύμφωνα με την φυτοτεχνική μελέτη και την ΕΤΕΠ 10-08-01-00.

H01.2. 2 Ονομαστικής διαμέτρου Φ 25 mm  
Τιμή ανά τρέχον μέτρο (m)

**Ευρώ (Αριθμητικά): 0,65**  
**(Ολογράφως) : εξήντα πέντε λεπτά**

**A.T. : 3.2.5**

**Άρθρο : ΝΑΠΡΣ H01.1.1 Σωλήνες από πολυαιθυλένιο (PE) 6 atm, ονομαστικής διαμέτρου Φ 16 mm**

Κωδικός αναθεώρησης: H/M 8 100%

Σωλήνες από πολυαιθυλένιο υψηλής πυκνότητας (HDPE), πίεσης λειτουργίας 6 atm (SDR 21), κατά EN 12201-2, ή πολυαιθυλένιο χαμηλής πυκνότητας (LDPE) κατά DIN 8072 (SF = συντελεστής ασφαλείας = 1,25 ή 1,40) για διατομές έως Φ32 mm. Στην τιμή μονάδος περιλαμβάνεται η προμήθεια των σωλήνων, των πάσης φύσεως εξαρτημάτων και μικροϋλικών (καννάβι, τεφλόν κλπ), η μεταφορά, η προσέγγιση, και η εγκατάσταση επιφανειακά ή σε τάφρο, καθώς και οι συνδέσεις, ρυθμίσεις και δοκιμές, σύμφωνα με την φυτοτεχνική μελέτη και την ΕΤΕΠ 10-08-01-00.

H01.1. 1 Ονομαστικής διαμέτρου Φ 16 mm  
Τιμή ανά τρέχον μέτρο (m)

**Ευρώ (Αριθμητικά): 0,30**  
**(Ολογράφως) : τριάντα λεπτά**

**A.T. : 3.2.6**

**Άρθρο : ΝΑΠΡΣ H08.2.3.1 Σταλακτηφόροι Φ 16 ή Φ 17 mm από PE με αυτορυθμιζόμενους σταλάκτες, αποστάσεις σταλακτών 33 cm**

Κωδικός αναθεώρησης: H/M 8 100%

Σταλακτηφόροι Φ16 ή Φ17 mm από πολυαιθυλένιο (PE), με ενσωματωμένους σταλάκτες, με λαβύρινθο μακράς διαδρομής και θάλαμο αυτορύθμισης με μεμβράνη, με

ομοιομορφία παροχής σύμφωνα με τις απαιτήσεις του προτύπου ISO 9261 για σταλάκτες κατηγορίας Α', για πίεση λειτουργίας από 0,80 έως 3,50 atm. Προμήθεια σωλήνων, εξαρτημάτων σύνδεσης και μικροϋλικών, μεταφορά επί τόπου του έργου, προσέγγιση και πλήρης εγκατάσταση σε τάφρο ή επιφανειακά, σύνδεση, ρυθμίσεις και δοκιμές, σύμφωνα με την φυτοτεχνική μελέτη και την ΕΤΕΠ 10-08-01-00. Δεν περιλαμβάνεται η δαπάνη εκσκαφής και επίχωσης της τάφρου.

H08.2.3. 1 Αποστάσεις σταλακτιών 33 cm  
Τιμή ανά τρέχον μέτρο (m)

**Ευρώ (Αριθμητικά): 0,63**  
**(Ολογράφως) : εξήντα τρία λεπτά**

**A.T. : 3.2.7**

**Άρθρο : ΝΑΠΡΣ H09.2.13.4 Πλαστικό φρεάτιο ηλεκτροβανών, 50 x 60 cm, 6 H/B**

Κωδικός αναθεώρησης: HΛM 8 100%

Πλαστικό φρεάτιο με καπάκι για υπόγεια τοποθέτηση ηλεκτροβανών (H/B), με τα υλικά εγκιβωτισμού και στεγανοποίησης και την εργασία πλήρους εγκατάστασης (άνοιγμα του λάκκου, διαμόρφωση των τομών για το πέρασμα των σωλήνων, τοποθέτηση άμμου λατομείου στον πυθμένα του λάκκου για την στράγγιση, προσαρμογή του φρεατίου στην στάθμη του εδάφους, επίχωση του λάκκου και κάθε άλλη απαραίτητη εργασία).

H09.2.13. 4 Διαστάσεις / Αριθμός H/B: 50 x 60 cm, 6 H/B  
Τιμή ανά τεμάχιο (τεμ)

**Ευρώ (Αριθμητικά): 45,00**  
**(Ολογράφως) : σαράντα πέντε**

**A.T. : 3.2.8**

**Άρθρο : ΝΑΠΡΣ H09.1.1.6 Βάνες ελέγχου άρδευσης (ηλεκτροβάνες), PN 10 atm, πλαστικές, με μηχανισμό ρύθμισης πίεσης, διατομής 1 in**

Κωδικός αναθεώρησης: HΛM 8 100%

Βάνες ελέγχου άρδευσης (ηλεκτροβάνες), πλαστικές, ονομ. πίεσης 10 atm, περιοχής λειτουργίας από 0,7 μέχρι 10 atm, με ή χωρίς μηχανισμό ρύθμισης παροχής (flow controller), εσωτερικής εκτόνωσης, με πηνίο (actuator) 24 V / AC και δυνατότητα χειροκίνητης λειτουργίας.

Προμήθεια βανών και μικροϋλικών, μεταφορά επί τόπου και εργασία τοποθέτησης, σύνδεσης, ρυθμίσεων και δοκιμών, σύμφωνα με την φυτοτεχνική μελέτη και την ΕΤΕΠ 10-08-01-00.

H09.1.1. 6 Με μηχανισμό ρύθμισης πίεσης  
Ονομαστική διάμετρος 1 in

Τιμή ανά τεμάχιο (τεμ)

**Ευρώ (Αριθμητικά): 95,00**  
**(Ολογράφως) : ενενήντα πέντε**

**A.T. : 3.2.9**

**Άρθρο : ΝΑΠΡΣ H09.1.1.1 Βάνες ελέγχου άρδευσης (ηλεκτροβάνες), PN 10 atm, πλαστικές, χωρίς μηχανισμό ρύθμισης πίεσης, διατομής 1 in**

Κωδικός αναθεώρησης: HΛM 8 100%

Βάνες ελέγχου άρδευσης (ηλεκτροβάνες), πλαστικές, ονομ. πίεσης 10 atm, περιοχής λειτουργίας από 0,7 μέχρι 10 atm, με ή χωρίς μηχανισμό ρύθμισης παροχής (flow controller), εσωτερικής εκτόνωσης, με πηνίο (actuator) 24 V / AC και δυνατότητα χειροκίνητης λειτουργίας.

Προμήθεια βανών και μικροϋλικών, μεταφορά επί τόπου και εργασία τοποθέτησης, σύνδεσης, ρυθμίσεων και δοκιμών, σύμφωνα με την φυτοτεχνική μελέτη και την ΕΤΕΠ 10-08-01-00.

H09.1.1. 1 Χωρίς μηχανισμό ρύθμισης πίεσης  
Ονομαστική διάμετρος 1 in

Τιμή ανά τεμάχιο (τεμ)

**Ευρώ (Αριθμητικά): 32,00**  
**(Ολογράφως) : τριάντα δύο**

**A.T. : 3.1.10**

**Άρθρο : ΝΑΠΡΣ ΣΤ03.1 Λίπανση φυτών με τα χέρια**

Κωδικός αναθεώρησης: ΠΡΣ 5340 100%

Λίπανση φυτών με τα χέρια, σύμφωνα με την φυτοτεχνική μελέτη και την ΕΤΕΠ 10-06-03-00. Στην τιμή μονάδας περιλαμβάνεται η δαπάνη 100 g λιπάσματος και την εργασία διασποράς του στο λάκκο του φυτού.

Τιμή ανά τεμάχιο (τεμ)

**Ευρώ (Αριθμητικά): 0,05**  
**(Ολογράφως) : πέντε λεπτά**

**A.T. : 3.1.11**

**Άρθρο : ΝΑΠΡΣ ΣΤ06.1 Βοτάνισμα με τα χέρια**

Κωδικός αναθεώρησης: ΠΡΣ 5551 100%

Εκρίζωση με τσάπα των ζιζανίων μεταξύ των φυτών ή σε επιφάνειες που δεν έχουν φυτευτεί, απομάκρυνση από τον χώρο του έργου όλων των υλικών που προέκυψαν και απόρριψή τους σε οποιαδήποτε απόσταση, σε θέσεις που επιτρέπουν οι αρμόδιες Αρχές. Περιλαμβάνονται όλες οι απαιτούμενες δαπάνες του εργατοτεχνικού προσωπικού, των μηχανημάτων και των εργαλείων για την πλήρη εκτέλεση της εργασίας, σύμφωνα με την φυτοτεχνική μελέτη και την ΕΤΕΠ 10-06-06-00.

Τιμή ανά στρέμμα (στρ.)

**Ευρώ (Αριθμητικά): 90,00**  
**(Ολογράφως) : ενενήντα**

**A.T. : 3.1.12**

**Άρθρο : ΝΑΠΡΣ ΣΤ08.1.1 Καθαρισμός χώρου φυτών Καθαρισμός χώρου φυτών σε άλση, πάρκα, πλατείες και ελεύθερους χώρους**

Κωδικός αναθεώρησης: ΠΡΣ 5390 100%

Συγκέντρωση όλων των σκουπιδιών (χαρτιά, φύλλα, ξένα αντικείμενα κλπ.), απομάκρυνσή τους από τους χώρους του έργου και απόρριψή τους σε χώρους που επιτρέπεται, σύμφωνα με την φυτοτεχνική μελέτη και την ΕΤΕΠ 10-06-07-00. Περιλαμβάνονται όλες οι δαπάνες του εργατοτεχνικού προσωπικού, των μέσων και των εργαλείων που απαιτούνται.

Καθαρισμός χώρου φυτών σε άλση, πάρκα, πλατείες και ελεύθερους χώρους

Τιμή ανά στρέμμα (στρ.)

**Ευρώ (Αριθμητικά): 10,00**

(Ολογράφως) : δέκα

**A.T. : 3.1.13**

**Άρθρο : ΝΑΠΡΣ ΣΤ04.3.3 Ανανέωση κόμης ή κοπή μεγάλων δένδρων ύψους 12 - 16 m, σε πλατείες, πάρκα**

**κλπ**  
Κωδικός αναθεώρησης: ΠΡΣ 5354 100%

Κλάδεμα ή κοπή μεγάλων δέντρων σε πλατείες, πάρκα και ανοιχτούς χώρους ή σε νησίδες, ερείσματα και παράπλευρους χώρους οδών σύμφωνα με την φυτοτεχνική μελέτη και την ΕΤΕΠ 10-06-04-01. Στην τιμή μονάδας περιλαμβάνεται η δαπάνη του απαιτούμενου εργατοτεχνικού προσωπικού, μηχανημάτων και εργαλείων, η επάλειψη των τομών καθώς και η δαπάνη απομάκρυνσης των προϊόντων κοπής και απόρριψής τους σε οποιαδήποτε απόσταση σε θέσεις που επιτρέπουν οι αρμόδιες Αρχές.

ΝΑΠΡΣ ΣΤ04.3. 3

Μεγάλων δένδρων, ύψους 12 - 16 m, σε πλατείες, πάρκα κλπ

Τιμή ανά τεμάχιο (τεμ)

**Ευρώ (Αριθμητικά): 100,00**

(Ολογράφως) : εκατό

**A.T. : 3.2.10**

**Άρθρο : ΝΑΠΡΣ Η09.2.14.1Ζ Στεγανό κουτί για προγραμματιστές, μεταλλικό, διαστάσεων 80 x 60 x 25 (cm), πάχους 1,2 mm**

Κωδικός αναθεώρησης: ΗΛΜ 8 100%

Στεγανό κουτί προγραμματιστών, μεταλλικό, για τοποθέτηση προγραμματιστών ή και κεφαλών άρδευσης κλπ, με πόρτα πάχους τουλάχιστον 1,2 mm, με αντισκωριακή βαφή, με εσωτερική πλάκα στήριξης εξαρτημάτων, με στεγανοποιητικά παρεμβύσματα στην πόρτα και στις διελεύσεις καλωδίων, βαθμού προστασίας τουλάχιστον IP 65, με κλειδαριά ασφαλείας, με δυνατότητα ανοίγματος της πόρτας δεξιά ή αριστερά ή με δύο πόρτες, με όλα τα εξαρτήματα υλικά και μικροϋλικά και την εργασία τοποθέτησης.

ΝΑΠΡΣ Η09.2.14.1Ζ Διαστάσεις 80 x 60 x 25 (cm), πάχος = 1,2 mm

**Ευρώ (Αριθμητικά): 125,00**

(Ολογράφως) : εκατόν είκοσι πέντε

**A.T. : 3.2.11**

**Άρθρο : ΝΑΠΡΣ Η09.2.5.1 Οικιακός προγραμματιστής ρεύματος εξωτερικού χώρου, ελεγχόμενες Η/Β 4-6**

Κωδικός αναθεώρησης: ΗΛΜ 52 100%

Οικιακός προγραμματιστής άρδευσης, ρεύματος, εξωτερικού χώρου, 3 τουλάχιστον ανεξάρτητων προγραμμάτων για κάθε ελεγχόμενη ηλεκτροβάννα (Η/Β), με 3 τουλάχιστον εκκινήσεις ανά ημέρα και πρόγραμμα, με έξοδο εντάσεως τουλάχιστον 0,5 A ανά στάση, με δυνατότητα εκκίνησης αντλίας ή κεντρικής ηλεκτροβάννας και με ενσωματωμένο μετασχηματιστή τροφοδοσίας.

Προμήθεια και μεταφορά επί τόπου προγραμματιστή με τα πάσης φύσεως εξαρτημάτά του καθώς και εργασία σύνδεσης τοποθέτησης, προγραμματισμού, ελέγχου, ρυθμίσεων, δοκιμών κλπ. σύμφωνα με την μελέτη και την ΕΤΕΠ 10-08-01-00.

Η09.2.5. 1 Ελεγχόμενες Η/Β 4-6

Τιμή ανά τεμάχιο (τεμ)

**Ευρώ (Αριθμητικά): 200,00**

(Ολογράφως) : διακόσια

**A.T. : 2.61.3.15**

**Άρθρο : ΝΑΟΙΚ Μ47.15 Κατασκευή βρύσης**

Σχετικό : ΝΑΟΙΚ Μ47.15 Κωδικός αναθεώρησης: ΟΙΚ 4713 100%

Κατασκευή βρύσης από γαλβανισμένο εν ψυχρώ χάλυβα, κυκλικής διατομής ύψους 1,00μ. και διαμέτρου 0,20μ., με μπρούτζινη βάνα (με μπουτόν) και με σχάρα εδραζόμενη σε πλαίσιο επί του εδάφους για την απορροή του νερού χρήσης.

Προμήθεια, μεταφορά, τοποθέτηση προς χρήση απάντων των υλικών και μικρουλικών για την κατασκευή βρύσης συμπεριλαμβανομένων απάντων των απαιτούμενων υλικών για την ύδρευση και αποχέτευση της σύμφωνα με τα σχέδια της Υπηρεσίας.

Στην τιμή μονάδος της εργασίας περιλαμβάνεται και ο ελαιοχρωματισμός της βρύσης (μία στρώση αντισκωριακής προστασίας και δύο στρώσεις ελαιοχρώματος τύπου σφυρίλατο)

Στην τιμή μονάδος περιλαμβάνεται η εργασία πλήρους κατασκευής της βρύσης ώστε να είναι ολοκληρωμένη και παραδοτέα για χρήση

**Ευρώ (Αριθμητικά): 300,00**  
**(Ολογράφως) : τριακόσια**

**Λάρισα 19-9-2018**  
**ΟΙ ΜΕΛΗΤΗΤΕΣ**

**Λάρισα 19-9-2018**

**Λάρισα 19-9-2018**

ΜΑΡΙΑ ΚΩΤΟΥΛΑ

Ο ΑΝΑΠΛΗΡΩΤΗΣ ΠΡΟΙΣΤΑΜΕΝΟΣ  
ΤΜΗΜΑΤΟΣ ΚΑΤΑΣΚΕΥΗΣ ΕΡΓΩΝ-  
ΑΝΑΠΛΑΣΕΩΝ

Ο ΑΝΑΠΛΗΡΩΤΗΣ ΔΙΕΥΘΥΝΤΗΣ  
ΤΕΧΝΙΚΩΝ ΥΠΗΡΕΣΙΩΝ

ΗΛΙΑΣ ΠΝΕΥΜΑΤΙΚΟΣ

ΑΘΑΝΑΣΙΟΣ ΠΑΤΣΙΟΥΡΑΣ

ΜΑΝΟΥΣΙΟΣ ΧΡΗΣΤΟΣ

Η ΠΡΟΙΣΤΑΜΕΝΗ ΤΜΗΜΑΤΟΣ Η/Μ  
ΕΡΓΩΝ

ΒΑΣΙΛΙΚΗ ΜΠΟΥΜΠΙΤΣΑ

Ο ΔΙΕΥΘΥΝΤΗΣ ΓΕΩΤΕΧΝΙΚΩΝ  
ΥΠΗΡΕΣΙΩΝ

Ο ΠΡΟΙΣΤΑΜΕΝΟΣ ΤΜΗΜΑΤΟΣ  
ΓΕΩΤΕΧΝΙΚΩΝ ΥΠΗΡΕΣΙΩΝ

ΧΑΡΑΛΑΜΠΟΣ ΠΑΠΑΔΟΠΟΥΛΟΣ

ΤΙΚΟΣ ΠΑΝΑΓΙΩΤΗΣ

8. Την Αντιστοίχιση άρθρων μελέτης με ΕΤΕΠ-ΠΕΤΕΠ του Δημοτικού έργου «Ανάδειξη μονοπατιού στην παραπήνεια περιοχή Τερψιθέας», τα οποία έχουν ως εξής:

Αντιστοίχιση άρθρων μελέτης με ΕΤΕΠ - ΠΕΤΕΠ

Εγκύκλιος: 17/07-09-2016 (ΑΔΑ: 75ΕΖ46530Ξ-Θ2Π), 26/ 04-10-2012 (ΑΔΑ: Β4Τ81-70Θ)

Κωδικός	Αρ. Τιμ.	Τίτλος Αρθρου	ΚΩΔ. ΕΤΕΠ ΕΛΟΤ ΤΠ 1501- +	Τίτλος ΠΕΤΕΠ (Εγκύκλιος 17/07-09-2016)	ΚΩΔΙΚΟΣ ΠΕΤΕΠ
<b>Άρθρα μελέτης</b>					
ΑΤΗΕ Ν19302	2.1	Εκσκαφή χάνδακα για την τοποθέτηση καλωδίων			
ΑΤΗΕ Ν19306	2.2	Αποκατάσταση πεζοδρομίου,δρόμου , πράσινο			
ΑΤΗΕ Ν19307.6.2	2.3	Φρεάτιο έλξης και σύνδεσης ή επισκευής υπόγειων καλωδίων εσωτερικών διαστάσεων 40 x40 cm, βάθους έως			
ΑΤΗΕ Ν19325.3	2.4	Σιδηροιστός τηλεσκοπικός 4,8 Μ			
ΑΤΗΕ 9303	2.5	Εκσκαφή για την κατασκευή βάσεως θεμελίωσης τσιμεντοίστου ή σιδηροίστου σε έρεισμα			
ΑΤΗΕ Ν19312.3	2.6	Βάση σιδηροίστου άσπλη 0,8μ Χ 0,8μΧ1,0μ			
ΑΤΗΕ Ν19315.1	2.7	Πλαστικός σωλήνας ευκαμπτος τυπου νεροσωλ			
ΑΤΗΕ Ν19316.6	2.8	Σιδηροσωλήνας γαλβανισμένος για την διέλευση καλωδίων κλπ διαμέτρου 2 1/2 ins			
ΑΤΗΕ Ν19337.5.2.5	2.9	Καλώδιο ΝΥΥ 5Χ2,5 mm			
ΑΤΗΕ 9336.1.1	2.10	Καλώδιο ΝΥΜ Καλώδιο ΝΥΜ τριπολικό Διατομής 3 Χ			
ΑΤΗΕ Ν19342	2.11	Γείωση από χάλκινο ηλεκτρόδιο Φ 22χιλ μήκους 1,50m			
ΑΤΗΕ 9340.2	2.12	Αγωγός γυμνός χάλκινος πολύκλωνος Διατομής 16mm <sup>2</sup>			
ΑΤΗΕ Ν19361.1.9	2.13	φωτιστικό σώμα led 28 W κορυφής			
ΑΤΗΕ Ν19350.1.4	2.14	Κιβώτιο ηλεκτρικής διανομής (πίλλαρ) 0.70x0.37x0.80 m			
ΑΤΗΕ Ν19311.4	2.15	Βάση πίλλαρ 0,80Χ0,4Χ0,30			
ΑΤΗΕ Ν19315.2	2.16	Σωλήνας προστασίας από υψηλής πυκνότητας πολυαιθυλένιο (HDPE) υπόγειων ηλεκτρολογικών			
ΝΑΟΙΚ 20.02	1.1.1	Γενικές εκσκαφές σε έδαφος γαιώδες-ημιβραχώδες για την δημιουργία υπογείων κλπ χώρων	02-03-00-00		
ΝΑΟΙΚ 20.04.01	1.1.2	Εκσκαφή θεμελίων και τάφρων χωρίς τη χρήση μηχανικών μέσων σε εδάφη γαιώδη-ημιβραχώδη	02-04-00-00		
ΝΑΟΙΚ 20.05.01	1.1.3	Εκσκαφή θεμελίων και τάφρων με χρήση μηχανικών μέσων σε εδάφη γαιώδη-ημιβραχώδη	02-04-00-00		
ΝΑΟΙΚ 20.10	1.1.4	Επίχωση με προϊόντα εκσκαφών, εκβραχισμών ή κατεδαφίσεων	02-07-02-00		

ΝΑΟΔΟ ΜΑΑ23	1.1.5	Κατασκευή στρώσης άμμου μεταβλητού πάχους		
ΝΑΟΔΟ Α18.3	1.1.6	Προμήθεια δανείων, δάνεια θραυστών επίλεκτων υλικών λατομείου Κατηγορίας	02-06-00-00	

Πίνακας αντιστοίχισης άρθρων-ΕΤΕΠ

Κωδικός	Αρ. Τιμ.	Τίτλος Άρθρου	ΚΩΔ. ΕΤΕΠ ΕΛΟΤ ΤΠ 1501- +	Τίτλος ΠΕΤΕΠ (Εγκύκλιος 17/07-09-2016)	ΚΩΔΙΚΟΣ ΠΕΤΕΠ
<b>Άρθρα μελέτης</b>					
ΝΑΟΔΟ Α20	1.1.7	Κατασκευή επιχωμάτων	02-07-01-00*	Κατασκευή επιχωμάτων με κατάλληλα προϊόντα εκσκαφών ή δανειοθαλάμων	02-07-01-00
ΝΑΟΔΟ Γ01.1	1.1.8	Υπόβαση οδοστρωσίας μεταβλητού πάχους	05-03-03-00*	Στρώσεις οδοστρωμάτων από ασύνδετα αδρανή υλικά	05-03-03-00
ΝΑΟΔΟ ΕΙΓ02.2	1.1.9	Στρώση κυκλοφορίας μη ασφαλτικού οδοστρώματος με την προσθήκη σταθεροποιητή, πάχους 0,10 m (Π.Τ.Π. Ο-182)			
ΝΑΟΔΟ Β1Β67.1	1.2.1	Κατασκευή ρείθρων από σκυρόδεμα.			
ΝΑΟΔΟ Β51	1.2.2	Πρόχυτα κράσπεδα από σκυρόδεμα	05-02-01-00*	Κράσπεδα-Ρείθρα - Τάφροι παράπλευρα της οδού	05-02-01-00
ΝΑΟΔΟ Α1ΑΒ51	1.2.3	Πρόχυτα διακοσμητικά κράσπεδα από σκυρόδεμα με τη βάση τους			
ΝΑΟΙΚ 32.01.03	1.2.4	Προμήθεια, μεταφορά επί τόπου, διάστρωση και συμπύκνωση σκυροδέματος με χρήση αντλίας ή πυργογερανού για κατασκευές από σκυρόδεμα κατηγορίας C12/15	01-01-01-00*	Παραγωγή και Μεταφορά Σκυροδέματος	01-01-01-00
			01-01-02-00		
			01-01-03-00*	Συντήρηση του σκυροδέματος	01-01-03-00
			01-01-04-00*	Συγκροτήματα παραγωγής σκυροδέματος	01-01-04-00
			01-01-05-00		
01-01-07-00					
ΝΑΟΙΚ 38.20.03	1.2.5	Χαλύβδινοι οπλισμοί σκυροδέματος, Δομικά πλέγματα	01-02-01-00*	Χαλύβδινοι οπλισμοί σκυροδέματος	01-02-01-00
ΝΑΟΙΚ 32.01.04	1.2.6	Προμήθεια, μεταφορά επί τόπου, διάστρωση και συμπύκνωση σκυροδέματος με χρήση αντλίας ή πυργογερανού για κατασκευές από σκυρόδεμα κατηγορίας C16/20	01-01-01-00*	Παραγωγή και Μεταφορά Σκυροδέματος	01-01-01-00
			01-01-02-00		
			01-01-03-00*	Συντήρηση του σκυροδέματος	01-01-03-00
			01-01-04-00*	Συγκροτήματα παραγωγής σκυροδέματος	01-01-04-00
			01-01-05-00		
01-01-07-00					
ΝΑΟΔΟ ΜΒ21.1	1.2.7	Κατασκευή φρεατίων			
ΝΑΥΔΡ Μ12.2	1.3.2	Αγωγοί αποχέτευσης από σωλήνες PVC σειράς 41. Για σωλήνες PVC/41, Dεσ.=315 mm			

ΝΑΠΡΣ Β10.1	1.3.3	Καθιστικά - Παγκάκια Καθιστικά με πλάτη, με σκελετό από διαμορφωμένους χαλυβδοσωλήνες και δοκίδες φυσικού	10-02-02-01*	Καθιστικά υπαίθριων χώρων	10-02-02-01
ΝΑΟΔΟ Β49	1.3.4	Χυτοσιδηρά καλύμματα φρεατίων, σχάρες υπονόμων	08-07-01-01		
ΝΑΠΡΣ Α02	3.1.1	Εκσκαφή σε έδαφος γαιώδες - ημιβραχώδες	02-02-01-00*	Γενικές εκσκαφές	02-02-01-00
ΝΑΠΡΣ Γ01	3.1.2	Γενική μόρφωση επιφάνειας εδάφους για την φύτευση φυτών ή εγκατάσταση χλοοτάπητα			
ΝΑΠΡΣ Δ07	3.1.3	Προμήθεια κηπευτικού χώματος	02-07-05-00		

Πίνακας αντιστοίχισης άρθρων-ΕΤΕΠ

Κωδικός	Αρ. Τιμ.	Τίτλος Αρθρου	ΚΩΔ. ΕΤΕΠ ΕΛΟΤ ΤΠ 1501- +	Τίτλος ΠΕΤΕΠ (Εγκύκλιος 17/07-09-2016)	ΚΩΔΙΚΟΣ ΠΕΤΕΠ
<b>Άρθρα μελέτης</b>					
ΝΑΠΡΣ Δ10	3.1.4	Προμήθεια τύρφης	10-05-02-01		
ΝΑΠΡΣ Γ02	3.1.5	Ενσωμάτωση βελτιωτικών εδάφους	10-05-02-01		
ΝΑΠΡΣ ΦΔ01.5.69	3.1.6	Δένδρα, κατηγορίας Δ5, Ψευδομελιά, Melia azedarach, μπάλα χώματος 35 λίτρα, ύψος 2,50 έως 3,00 μέτρα, περίμετρος κορμού 20-25 εκατοστά	10-09-01-00		
ΝΑΠΡΣ Ε02.2	3.1.7	Άνοιγμα λάκκων σε εδάφη γαιώδη - ημιβραχώδη με εργαλεία χειρός, διαστάσεων 0,50 X 0,50 X 0,50 m	10-05-01-00		
ΝΑΠΡΣ Ε09.7	3.1.8	Φύτευση φυτών με μπάλα χώματος όγκου 23 - 40 lt	10-05-01-00		
ΝΑΠΡΣ Ε11.1.2	3.1.9	Υποστύλωση δένδρου με την αξία του πασσάλου Για μήκος πασσάλου πάνω από 2,50 m	10-05-09-00		
ΝΑΠΡΣ Η02.3.5	3.2.1	Αγωγός από σωλήνα PVC 10 atm, ονομαστικής διαμέτρου Φ 110 mm	08-06-02-01		
ΝΑΠΡΣ Η01.2.4	3.2.2	Σωλήνες από πολυαιθυλένιο PE 10 atm, ονομαστικής διαμέτρου Φ 40 mm	10-08-01-00		
ΝΑΠΡΣ Η01.2.3	3.2.3	Σωλήνες από πολυαιθυλένιο PE 10 atm, ονομαστικής διαμέτρου Φ 32 mm	10-08-01-00		
ΝΑΠΡΣ Η01.2.2	3.2.4	Σωλήνες από πολυαιθυλένιο PE 10 atm, ονομαστικής διαμέτρου Φ 25 mm	10-08-01-00		
ΝΑΠΡΣ Η01.1.1	3.2.5	Σωλήνες από πολυαιθυλένιο (PE) 6 atm, ονομαστικής διαμέτρου Φ 16 mm	10-08-01-00		
ΝΑΠΡΣ Η08.2.3.1	3.2.6	Σταλακτηφόροι Φ 16 ή Φ 17 mm από PE με αυτορυθμιζόμενους σταλακτές, αποστάσεις σταλακτών 33	10-08-01-00		
ΝΑΠΡΣ Η09.2.13.4	3.2.7	Πλαστικό φρεάτιο ηλεκτροβανών, 50 x 60 cm, 6 H/B			
ΝΑΠΡΣ Η09.1.1.6	3.2.8	Βάνες ελέγχου άρδευσης (ηλεκτροβάνες), PN 10 atm, πλαστικές, με μηχανισμό ρύθμισης πίεσης, διατομής 1 in	10-08-01-00		
ΝΑΠΡΣ Η09.1.1.1	3.2.9	Βάνες ελέγχου άρδευσης (ηλεκτροβάνες), PN 10 atm, πλαστικές, χωρίς μηχανισμό ρύθμισης πίεσης, διατομής 1 in	10-08-01-00		
ΝΑΠΡΣ ΣΤ03.1	3.1.10	Λίπανση φυτών με τα χέρια	10-06-03-00		

ΝΑΠΡΣ ΣΤ06.1	3.1.11	Βοτάνισμα με τα χέρια	10-06-06-00		
ΝΑΠΡΣ ΣΤ08.1.1	3.1.12	Καθαρισμός χώρου φυτών Καθαρισμός χώρου φυτών σε άλση, πάρκα, πλατείες και ελεύθερους χώρους	10-06-07-00		
ΝΑΠΡΣ ΣΤ04.3.3	3.1.13	Ανανέωση κόμης ή κοπή μεγάλων δένδρων ύψους 12 - 16 m, σε πλατείες, πάρκα κλπ	10-06-04-01*	Κλάδεμα δένδρων	10-06-04-01
ΝΑΠΡΣ Η09.2.14.1Ζ	3.2.10	Στεγανό κουτί για προγραμματιστές, μεταλλικό, διαστάσεων 80 x 60 x 25 (cm), πάχους 1,2 mm			
ΝΑΠΡΣ Η09.2.5.1	3.2.11	Οικιακός προγραμματιστής ρεύματος εξωτερικού χώρου, ελεγχόμενες Η/Β 4-6	10-08-01-00		
ΝΑΟΙΚ Μ47.15	2.61.3.15	Κατασκευή βρύσης			

Πίνακας αντιστοίχισης άρθρων-ΕΤΕΠ

Κωδικός	Αρ. Τιμ.	Τίτλος Άρθρου	ΚΩΔ. ΕΤΕΠ ΕΛΟΤ ΤΠ 1501- +	Τίτλος ΠΕΤΕΠ (Εγκύκλιος 17/07-09-2016)	ΚΩΔΙΚΟΣ ΠΕΤΕΠ
<b>Βοηθητικά άρθρα μελέτης</b>					
ΟΙΚ 1444		Υλικά τσιμεντοκονιάματος των 600 kg			
ΟΙΚ 1445		Υλικά τσιμεντοκονιάματος των 450 kg			

Λάρισα 19-9-2018

Λάρισα 19-9-2018

Λάρισα 19-9-2018

Ο ΑΝΑΠΛΗΡΩΤΗΣ ΠΡΟΙΣΤΑΜΕΝΟΣ  
ΤΜΗΜΑΤΟΣ ΚΑΤΑΣΚΕΥΗΣ ΕΡΓΩΝ-ΑΝΑΠΛΑΣΕΩΝ

ΜΑΡΙΑ ΚΩΤΟΥΛΑ

Ο ΑΝΑΠΛΗΡΩΤΗΣ ΔΙΕΥΘΥΝΤΗΣ  
ΤΕΧΝΙΚΩΝ ΥΠΗΡΕΣΙΩΝ

ΑΘΑΝΑΣΙΟΣ ΠΑΤΣΙΟΥΡΑΣ

Η ΠΡΟΙΣΤΑΜΕΝΗ ΤΜΗΜΑΤΟΣ Η/Μ ΕΡΓΩΝ

ΗΛΙΑΣ ΠΝΕΥΜΑΤΙΚΟΣ

ΒΑΣΙΛΙΚΗ ΜΠΟΥΜΠΙΤΣΑ

Ο ΔΙΕΥΘΥΝΤΗΣ ΓΕΩΤΕΧΝΙΚΩΝ ΥΠΗΡΕΣΙΩΝ

ΜΑΝΟΥΣΙΟΣ ΧΡΗΣΤΟΣ

ΔΗΜΟΣ ΛΑΡΙΣΑΙΩΝ  
MUNICIPALITY OF LARISSA

9. Την Προμέτρηση του Δημοτικού έργου «Ανάδειξη μονοπατιού στην παραπήνια περιοχή Τερψιθέας», η οποία έχει ως εξής:

ΔΙΕΥΘΥΝΣΗ ΤΕΧΝΙΚΩΝ ΥΠΗΡΕΣΙΩΝ  
ΔΙΕΥΘΥΝΣΗ ΓΕΩΤΕΧΝΙΚΩΝ ΥΠΗΡΕΣΙΩΝ

ΔΗΜΟΣ : ΛΑΡΙΣΑΙΩΝ

ΕΡΓΟ : "ΑΝΑΔΕΙΞΗ ΜΟΝΟΠΑΤΙΟΥ ΣΤΗΝ ΠΑΡΑΠΗΝΙΑ ΠΕΡΙΟΧΗ ΤΕΡΨΙΘΕΑΣ"

ΠΡΟΜΕΤΡΗΣΗ

A/A	Είδος Εργασιών	A.T.	Κωδικός Άρθρου	Μον. Μετρ.	Ποσότητα
[1]	[2]	[3]	[4]	[5]	[6]
<b>1. ΟΙΚΟΔΟΜΙΚΕΣ ΕΡΓΑΣΙΕΣ</b>					
<b>1.1. ΧΩΜΑΤΟΥΡΓΙΚΑ-ΚΑΘΑΙΡΕΣΕΙΣ</b>					
1	Γενικές εκσκαφές σε έδαφος γαιώδες-ημιβραχώδες για την δημιουργία υπογείων κλπ χώρων	1.1.1	ΝΑΟΙΚ 20.02	m3	3.200,00
2	Εκσκαφή θεμελίων και τάφρων χωρίς τη χρήση μηχανικών μέσων σε εδάφη γαιώδη- ημιβραχώδη	1.1.2	ΝΑΟΙΚ 20.04.01	m3	1,00
3	Εκσκαφή θεμελίων και τάφρων με χρήση μηχανικών μέσων σε εδάφη γαιώδη- ημιβραχώδη	1.1.3	ΝΑΟΙΚ 20.05.01	m3	400,00
4	Επίχωση με προϊόντα εκσκαφών, εκβραχισμών ή κατεδαφίσεων	1.1.4	ΝΑΟΙΚ 20.10	m3	500,00
5	Κατασκευή στρώσης άμμου μεταβλητού πάχους	1.1.5	ΝΑΟΔΟ ΜΑΑ23	m3	1,00
6	Προμήθεια δανείων, δάνεια θραυστών επίλεκτων υλικών λατομείου Κατηγορίας Ε4	1.1.6	ΝΑΟΔΟ Α18.3	m3	600,00
7	Κατασκευή επιχωμάτων	1.1.7	ΝΑΟΔΟ Α20	m3	600,00
8	Υπόβαση οδοστρωσίας μεταβλητού πάχους	1.1.8	ΝΑΟΔΟ Γ01.1	m3	350,00
9	Στρώση κυκλοφορίας μη ασφαλτικού οδοστρώματος με την προσθήκη σταθεροποιητή, πάχους 0,10 m (Π.Τ.Π. Ο-182)	1.1.9	ΝΑΟΔΟ ΕΥΓ02.2	m2	5.800,00
<b>1.2. ΣΚΥΡΟΔΕΜΑΤΑ</b>					
1	Κατασκευή ρείθρων από σκυρόδεμα.	1.2.1	ΝΑΟΔΟ Β\Β67.1	m	1.800,00
2	Πρόχυτα κράσπεδα από σκυρόδεμα	1.2.2	ΝΑΟΔΟ Β51	m	1.800,00
3	Πρόχυτα διακοσμητικά κράσπεδα από σκυρόδεμα με τη βάση τους	1.2.3	ΝΑΟΔΟ Α\ΑΒ51	m	1,00
4	Προμήθεια, μεταφορά επί τόπου, διάστρωση και συμπύκνωση σκυροδέματος με χρήση αντλίας ή πυργογερανού για κατασκευές από σκυρόδεμα κατηγορίας	1.2.4	ΝΑΟΙΚ 32.01.03	m3	1,00
5	Χαλύβδινοι οπλισμοί σκυροδέματος, Δομικά πλέγματα Β500C	1.2.5	ΝΑΟΙΚ 38.20.03	kg	200,00
6	Προμήθεια, μεταφορά επί τόπου, διάστρωση και συμπύκνωση σκυροδέματος με χρήση αντλίας ή πυργογερανού για κατασκευές από σκυρόδεμα κατηγορίας	1.2.6	ΝΑΟΙΚ 32.01.04	m3	15,00
7	Κατασκευή φρεατίων	1.2.7	ΝΑΟΔΟ ΜΒ21.1	TEM	30,00
<b>1.3. ΛΟΙΠΑ ΤΕΛΕΙΩΜΑΤΑ</b>					
1	Κατασκευή βρύσης	2.61.3.1 5	ΝΑΟΙΚ Μ\47.15	TEM	2,00
2	Αγωγοί αποχέτευσης από σωλήνες PVC σειράς 41. Για σωλήνες PVC/41,	1.3.2	ΝΑΥΔΡ Μ\12.2	m	400,00
3	Καθιστικά - Παγκάκια Καθιστικά με πλάτη, με σκελετό από διαμορφωμένους χαλυβδοσωλήνες και δοκίδες φυσικού ξύλου	1.3.3	ΝΑΠΡΣ Β10.1	TEM	10,00
4	Χυτοσιδηρά καλύμματα φρεατίων, σχάρες υπονόμων	1.3.4	ΝΑΟΔΟ Β49	kg	1.110,00
<b>2. ΗΛΕΚΤΡΟΜΗΧΑΝΟΛΟΓΙΚΑ</b>					
1	Εκσκαφή χάνδακα για την τοποθέτηση καλωδίων	2.1	ΑΤΗΕ Ν\9302	m3	230,00
2	Αποκατάσταση πεζοδρομίου,δρόμου , πράσινο	2.2	ΑΤΗΕ Ν\9306	m2	5,00
3	Φρεάτιο έλξης και σύνδεσης ή επισκευής υπόγειων καλωδίων εσωτερικών διαστάσεων 40 x40 cm, βάθους έως 40 cm	2.3	ΑΤΗΕ Ν\9307.6.2	TEM	34,00
4	Σιδηροστός τηλεσκοπικός 4,8 Μ	2.4	ΑΤΗΕ Ν\9325.3	TEM	30,00
5	Εκσκαφή για την κατασκευή βάσεως θεμελιώσεως τσιμεντοίστου ή σιδηροίστου σε έρεισμα	2.5	ΑΤΗΕ 9303	m3	30,00
6	Βάση σιδηροίστου άοπλη 0,8μ Χ 0,8μΧ1,0μ	2.6	ΑΤΗΕ Ν\9312.3	TEM	30,00
7	Πλαστικός σωλήνας ευκαμπτος τυπου νεροσώλ	2.7	ΑΤΗΕ Ν\9315.1	m	70,00

8	Σιδηροσωλήνας γαλβανισμένος για την διέλευση καλωδίων κλπ διαμέτρου 2	2.8	ΑΤΗΕ ΝΙ9316.6	m	10,00
9	Καλώδιο ΝΥΥ 5Χ2,5 mm	2.9	ΑΤΗΕ ΝΙ9337.5.2.5	m	1.210,00
10	Καλώδιο ΝΥΜ Καλώδιο ΝΥΜ τριπολικό Διατομής 3 X 1,5mm <sup>2</sup>	2.10	ΑΤΗΕ 9336.1.1	m	108,00
11	Γείωση από χάλκινο ηλεκτρόδιο Φ 22χιλ μήκους 1,50m	2.11	ΑΤΗΕ ΝΙ9342	TEM	32,00
12	Αγωγός γυμνός χάλκινος πολύκλωνος Διατομής 16mm <sup>2</sup>	2.12	ΑΤΗΕ 9340.2	m	1.210,00
13	φωτιστικό σώμα led 28 W κορυφής	2.13	ΑΤΗΕ ΝΙ9361.1.9	TEM	30,00

Σελίδα 1 από 3

ΠΡΟΜΕΤΡΗΣΗ

A/A	Είδος Εργασιών	A.T.	Κωδικός Αρθρου	Μον. Μετρ.	Ποσότητα
[1]	[2]	[3]	[4]	[5]	[6]
14	Κιβώτιο ηλεκτρικής διανομής (πίλλαρ) 0.70x0.37x0.80 m	2.14	ΑΤΗΕ ΝΙ9350.1.4	TEM	2,00
15	Βάση πίλλαρ 0,80Χ0,4Χ0,30	2.15	ΑΤΗΕ ΝΙ9311.4	TEM	2,00
16	Σωλήνας προστασίας από υψηλής πυκνότητας πολυαιθυλένιο (HDPE) υπόγειων ηλεκτρολογικών εγκαταστάσεων Φ 110/93.	2.16	ΑΤΗΕ ΝΙ9315.2	m	950,00
<b>3. ΠΡΑΣΙΝΟ</b>					
<b>3.1. ΚΗΠΟΤΕΧΝΙΚΑ</b>					
1	Εκσκαφή σε έδαφος γαιώδες - ημιβραχώδες	3.1.1	ΝΑΠΡΣ Α02	m <sup>3</sup>	55,50
2	Γενική μόρφωση επιφάνειας εδάφους για την φύτευση φυτών ή εγκατάσταση χλοοτάπητα	3.1.2	ΝΑΠΡΣ Γ01	στρ.	0,111
3	Προμήθεια κηπευτικού χώματος	3.1.3	ΝΑΠΡΣ Δ07	m <sup>3</sup>	10,00
4	Προμήθεια τύρφης	3.1.4	ΝΑΠΡΣ Δ10	m <sup>3</sup>	9,00
5	Ενσωμάτωση βελτιωτικών εδάφους	3.1.5	ΝΑΠΡΣ Γ02	m <sup>3</sup>	10,00
6	Δένδρα, κατηγορίας Δ5. Ψευδομελιά, Melia azedarach, μπάλα χώματος 35 λίτρα, ύψος 2,50 έως 3,00 μέτρα, περίμετρος κορμού 20-25 εκατοστά	3.1.6	ΝΑΠΡΣ ΦΙΔ01.5.69	TEM	111,00
7	Άνοιγμα λάκκων σε εδάφη γαιώδη - ημιβραχώδη με εργαλεία χείρως, διαστάσεων 0,50 X 0,50 X 0,50 m	3.1.7	ΝΑΠΡΣ Ε02.2	TEM	111,00
8	Φύτευση φυτών με μπάλα χώματος όγκου 23 - 40 lt	3.1.8	ΝΑΠΡΣ Ε09.7	TEM	111,00
9	Υποστύλωση δένδρου με την αξία του πασσάλου Για μήκος πασσάλου πάνω από 2,50 m	3.1.9	ΝΑΠΡΣ Ε11.1.2	TEM	222,00
10	Λίπανση φυτών με τα χέρια	3.1.10	ΝΑΠΡΣ ΣΤ03.1	TEM	111,00
11	Βοτάνισμα με τα χέρια	3.1.11	ΝΑΠΡΣ ΣΤ06.1	στρ.	0,111
12	Καθαρισμός χώρου φυτών Καθαρισμός χώρου φυτών σε άλση, πάρκα, πλατείες και ελεύθερους χώρους	3.1.12	ΝΑΠΡΣ ΣΤ08.1.1	στρ.	0,111
13	Ανανέωση κόμης ή κοπή μεγάλων δένδρων ύψους 12 - 16 m, σε πλατείες,	3.1.13	ΝΑΠΡΣ ΣΤ04.3.3	TEM	50,00
<b>3.2. ΑΡΔΕΥΤΙΚΑ</b>					
1	Αγωγός από σωλήνα PVC 10 atm, ονομαστικής διαμέτρου Φ 110 mm	3.2.1	ΝΑΠΡΣ Η02.3.5	m	50,00
2	Σωλήνες από πολυαιθυλένιο PE 10 atm, ονομαστικής διαμέτρου Φ 40 mm	3.2.2	ΝΑΠΡΣ Η01.2.4	m	700,00
3	Σωλήνες από πολυαιθυλένιο PE 10 atm, ονομαστικής διαμέτρου Φ 32 mm	3.2.3	ΝΑΠΡΣ Η01.2.3	m	300,00
4	Σωλήνες από πολυαιθυλένιο PE 10 atm, ονομαστικής διαμέτρου Φ 25 mm	3.2.4	ΝΑΠΡΣ Η01.2.2	m	700,00
5	Σωλήνες από πολυαιθυλένιο (PE) 6 atm, ονομαστικής διαμέτρου Φ 16 mm	3.2.5	ΝΑΠΡΣ Η01.1.1	m	150,00
6	Σταλακτηφόροι Φ 16 ή Φ 17 mm από PE με αυτορυθμιζόμενους σταλακτές, αποστάσεις σταλακτών 33 cm	3.2.6	ΝΑΠΡΣ Η08.2.3.1	m	150,00
7	Πλαστικό φρεάτιο ηλεκτροβανών, 50 x 60 cm, 6 Η/Β	3.2.7	ΝΑΠΡΣ	TEM	111,00
8	Βάνες ελέγχου άρδευσης (ηλεκτροβάνες), PN 10 atm, πλαστικές, με μηχανισμό ρύθμισης πίεσης, διατομής 1 in	3.2.8	ΝΑΠΡΣ Η09.1.1.6	TEM	1,00
9	Βάνες ελέγχου άρδευσης (ηλεκτροβάνες), PN 10 atm, πλαστικές, χωρίς μηχανισμό ρύθμισης πίεσης, διατομής 1 in	3.2.9	ΝΑΠΡΣ Η09.1.1.1	TEM	4,00
10	Στεγανό κουτί για προγραμματιστές, μεταλλικό, διαστάσεων 80 x 60 x 25 (cm), πάχους 1,2 mm	3.2.10	ΝΑΠΡΣ Η09.2.14.1Ζ	TEM	1,00

Σελίδα 2 από 3

ΠΡΟΜΕΤΡΗΣΗ

Α/Α	Είδος Εργασιών	Α.Τ.	Κωδικός Αρθρού	Μον. Μετρ.	Ποσότητα
[1]	[2]	[3]	[4]	[5]	[6]
11	Οικιακός προγραμματιστής ρεύματος εξωτερικού χώρου, ελεγχόμενες Η/Β 4-6	3.2.11	ΝΑΠΡΣ Η09.2.5.1	ΤΕΜ	1,00

Λάρισα 19-9-2018  
ΟΙ ΜΕΛΕΤΗΤΕΣ

Λάρισα 19-9-2018

Λάρισα 19-9-2018

ΜΑΡΙΑ ΚΩΤΟΥΛΑ

Ο ΑΝΑΠΛΗΡΩΤΗΣ ΠΡΟΙΣΤΑΜΕΝΟΣ  
ΤΜΗΜΑΤΟΣ ΚΑΤΑΣΚΕΥΗΣ ΕΡΓΩΝ-  
ΑΝΑΠΛΑΣΕΩΝ

Ο ΑΝΑΠΛΗΡΩΤΗΣ ΔΙΕΥΘΥΝΤΗΣ  
ΤΕΧΝΙΚΩΝ ΥΠΗΡΕΣΙΩΝ

ΗΛΙΑΣ ΠΝΕΥΜΑΤΙΚΟΣ

ΑΘΑΝΑΣΙΟΣ ΠΑΤΣΙΟΥΡΑΣ

ΜΑΝΟΥΣΙΟΣ ΧΡΗΣΤΟΣ

Η ΠΡΟΙΣΤΑΜΕΝΗ ΤΜΗΜΑΤΟΣ Η/Μ  
ΕΡΓΩΝ

ΒΑΣΙΛΙΚΗ ΜΠΟΥΜΠΙΤΣΑ

Ο ΔΙΕΥΘΥΝΤΗΣ ΓΕΩΤΕΧΝΙΚΩΝ  
ΥΠΗΡΕΣΙΩΝ

ΧΑΡΑΛΑΜΠΟΣ ΠΑΠΑΔΟΠΟΥΛΟΣ

### ΑΠΟΦΑΣΙΣΕ ΟΜΟΦΩΝΑ

Εγκρίνει τη μελέτη και την εκτέλεση του Δημοτικού έργου «Ανάδειξη μονοπατιού στην παραπήνεια περιοχή Τερψιθέας» προϋπολογισμού: 600.000,00€ (483.870,97+116.129,03 Φ.Π.Α. 24%).

Η δαπάνη θα βαρύνει την με Κ.Α. 64.7341.41091 πίστωση προϋπολογισμού του Δήμου οικονομικού έτους 2018.

Πηγή χρηματοδότησης: CLLD/LEADER

Τρόπος εκτέλεσης: εργολαβία

Το παρόν συντάχθηκε αναγνώστηκε και αφού βεβαιώθηκε υπογράφεται όπως παρακάτω.

### ΤΟ ΔΗΜΟΤΙΚΟ ΣΥΜΒΟΥΛΙΟ

Ο ΠΡΟΕΔΡΟΣ

Η ΓΡΑΜΜΑΤΕΑΣ

ΤΑ ΜΕΛΗ

ΤΑΧΟΣ ΔΗΜΗΤΡΙΟΣ

ΖΙΑΖΙΑ-ΣΟΥΦΛΙΑ ΑΙΚΑΤΕΡΙΝΗ